

SPECYFIKACJE TECHNICZNE WYKONANIA I ODBIORU ROBÓT BUDOWLANYCH

ETAP I i II

Nazwa inwestycji Remont mostu drogowego przez rz. Wartę
w pasie DP 2406P w m. Biedrusko

Stadium opracowania PB/PW

Inwestor Powiat Poznański – ZDP w Poznaniu
ul. Zielona 8, 61-851 Poznań

Numer umowy ZDP.WD.262.4/19

Egzemplarz 1

Stanowisko	Imię i nazwisko	Uprawnienia	Podpis
Projektant branży mostowej	mgr inż. Waldemar Zagożdżon	WKP/0125/POOM/11 specjalność mostowa	
Sprawdzający branży mostowej	mgr inż. Błażej Tyburski	WKP/0364/POOM/15 specjalność inżynieryjna mostowa	

Poznań, luty 2020 r.



SPIS TREŚCI

ETAP I i II

D-M.00.00.00.	Wymagania ogólne.....	1
---------------	-----------------------	---

ROBOTY DROGOWE

D.01.01.01.	Odtworzenie (wyznaczenie) trasy i punktów wysokościowych w terenie równinnym.	35
D.01.02.03.	Wyburzenie obiektów budowlanych i inżynierskich	47
D.01.02.04.	Rozbiórka elementów dróg i ulic	55
D.04.03.01.	Oczyszczenie i skropienie warstw konstrukcyjnych.....	61
D.05.03.11.	Frezowanie nawierzchni.....	71
D.05.03.13.	Nawierzchnia z mieszanki grysowo-mastyksowej (typu SMA) - warstwa ścieralna.....	77
D.05.03.26.	Zabezpieczenie geosiatką nawierzchni asfaltowej przed spękaniem odbitymi	107
D.07.01.01.	Oznakowanie poziome	113
D.07.02.03.	Organizacja ruchu na czas budowy/remontu	127

ROBOTY MOSTOWE

M.11.01.01.	Wykopy pod fundamenty w gruncie wraz z zabezpieczeniem	133
M.11.01.04.	Zasypanie wykopów, nasypy wraz z zagęszczeniem.....	143
M.12.01.02.	Zbrojenie betonu stalą klasy AII lub A-IIIN	151
M.13.01.00.	Beton	165
M.13.01.04.	Beton podpór w elementach grubości > 60 cm	195
M.13.01.05.	Beton ustroju niosącego w elementach grubości < 60 cm	201
M.13.01.10.	Beton natryskowy - Torkret	207
M.13.01.11.	Zaprawa cementowa z dodatkiem żywic syntetycznych.....	219
M.13.01.13.	Iniekcja rys	235
M.13.02.02.	Beton klasy poniżej B25 bez deskowania	241
M.13.03.04.	Montaż prefabrykatów gzymsowych [polimerobetonowych].....	249
M.14.01.02.	Konstrukcje stalowe ustroju niosącego	257
M.14.02.01.	Pokrywanie powłokami malarskimi	279
M.14.02.03.	Metalizacja [cynkowanie ogniowe].....	293

M.15.01.03.	Izolacja bitumiczna wykonana na zimno	307
M.15.02.03.	Izolacja elementów obiektu mostowego z papy termozgrzewalnej	317
M.15.03.01	Izolacja-nawierzchnia na elementach obiektu mostowego	339
M.15.04.02.	Nawierzchnia z asfaltu lanego.....	353
M.16.01.01	Wpusty	377
M.16.01.03	Sączki odwodnienia izolacji.....	389
M.17.01.01.	Łożyska stalowe [Renowacja]	397
M.18.01.01.	Modułowe urządzenia dylatacyjne	403
M.18.01.05.	Dylatacja – wymiana uszczelnienia	417
M.19.01.01.	Krawężnik mostowy	421
M.19.01.03.	Barieroporęcze na obiektach mostowych	437
M.19.01.04.	Balustrady na obiektach mostowych	447
M.20.01.04.	Instalacje urządzeń obcych.....	457
M.20.01.08.	Zabezpieczenie antykorozyjne powierzchni betonowych.....	463
M.20.01.09.	Schody skarpowe.....	473
M.20.01.11.	Umocnienie skarp, stożków przyczółków.....	491
M.20.01.15.	Punkty pomiarowo-kontrolne.....	499
M.20.01.16.	Powłoka antygraffiti	505

SPECYFIKACJA TECHNICZNA WYKONANIA I ODBIORU ROBÓT BUDOWLANYCH

D - M - 00.00.00

WYMAGANIA OGÓLNE

SPIS TREŚCI

1. WSTĘP	3
2. MATERIAŁY (WYROBY BUDOWLANE)	16
3. SPRZĘT	20
4. TRANSPORT	20
5. WYKONANIE ROBÓT	21
6. KONTROLA JAKOŚCI ROBÓT	22
7. OBMIAR ROBÓT	26
8. ODBIÓR ROBÓT	27
9. PODSTAWA PŁATNOŚCI	29
10. PRZEPISY ZWIĄZANE	31

1. WSTĘP

1.1. Przedmiot ST

Przedmiotem niniejszej specyfikacji technicznej są wymagania ogólne dotyczące wykonania i odbioru robót drogowych i mostowych. Specyfikacja Techniczna D-M-00.00.00 - Wymagania Ogólne odnosi się do wymagań wspólnych dla poszczególnych wymagań technicznych dotyczących wykonania i odbioru Robót związanych z realizacją zadania „Remont mostu drogowego przez rzekę Wartę w pasie drogi DP 2406P w m. Biedrusko”.

1.2. Zakres stosowania ST

Specyfikacje Techniczne stanowią część Dokumentów Przetargowych i Kontraktowych i należy je stosować w zleceniu i wykonaniu Robót opisanych w podpunkcie 1.1.

1.3. Zakres robót objętych ST

Ustalenia zawarte w niniejszej specyfikacji obejmują wymagania ogólne, wspólne dla robót objętych szczegółowymi specyfikacjami technicznymi dla poszczególnych asortymentów robót drogowych i mostowych.

1.3.1. Wymagania ogólne należy rozumieć i stosować w powiązaniu z niżej wymienionymi Specyfikacjami Technicznymi:

ROBOTY DROGOWE

D.01.01.01.	Odtworzenie (wyznaczenie) trasy i punktów wysokościowych w terenie równinnym	35
D.01.02.03.	Wyburzenie obiektów budowlanych i inżynierskich	47
D.01.02.04.	Rozbiórka elementów dróg i ulic	55
D.04.03.01.	Oczyszczenie i skropienie warstw konstrukcyjnych	61
D.05.03.11.	Frezowanie nawierzchni	71
D.05.03.13.	Nawierzchnia z mieszanki grysowo-mastyksowej (typu SMA) - warstwa ścieralna	77
D.05.03.26.	Zabezpieczenie geosiatką nawierzchni asfaltowej przed spękaniem odbitymi	107
D.07.01.01.	Oznakowanie poziome	113
D.07.02.03.	Organizacja ruchu na czas robót	127

ROBOTY MOSTOWE

M.11.01.01.	Wykopy pod ławy w gruncie wraz z zabezpieczeniem [umocnieniem]	133
M.11.01.04.	Zasypanie wykopów wraz z zagęszczeniem	143
M.12.01.02.	Zbrojenie betonu stalą klasy A-II lub A-IIIIN	151
M.13.01.00.	Beton [konstrukcyjny w obiekcie mostowym]	165
M.13.01.04.	Beton podpór w elementach grubości > 60 cm	195
M.13.01.05.	Beton ustroju niosącego w elementach grubości < 60 cm	201
M.13.01.10.	Beton natryskowy - Torkret	207
M.13.01.11.	Zaprawa cementowa z dodatkiem żywic syntetycznych	219
M.13.01.13.	Iniekcja rys	235
M.13.02.02.	Beton klasy poniżej B25 bez deskowania	241
M.13.03.04.	Montaż prefabrykatów gzymsowych [polimerobetonowych]	249
M.14.01.02.	Konstrukcje stalowe ustroju niosącego	257
M.14.02.01.	Pokrywanie powłokami malarskimi	279
M.14.02.03.	Metalizacja [cynkowanie ogniowe]	293

M.15.01.03.	Izolacja bitumiczna wykonana na zimno	307
M.15.02.03.	Izolacja płyty pomostu obiektu mostowego z papy termozgrzewalnej	317
M.15.03.01.	Izolacja-nawierzchnia na elementach obiektu mostowego	339
M.15.04.02.	Nawierzchnia z asfaltu lanego	353
M.16.01.01.	Wpusty	377
M.16.01.03.	Sączki odwodnienia izolacji	389
M.17.01.01.	Łożyska stalowe [Renowacja]	397
M.18.01.01.	Modułowe urządzenia dylatacyjne	403
M.18.01.05.	Dylatacja – wymiana uszczelnienia	417
M.19.01.01.	Krawężnik mostowy	421
M.19.01.03.	Barieroporce na obiektach mostowych	437
M.19.01.04.	Balustrady na obiektach mostowych	447
M.20.01.04.	Instalacje urządzeń obcych	457
M.20.01.08.	Zabezpieczenie antykorozyjne powierzchni betonowych	463
M.20.01.09.	Schody skarpowe	473
M.20.01.11.	Umocnienie skarp, stożków przyczółków	491
M.20.01.15.	Punkty pomiarowo-kontrolne	499
M.20.01.16.	Powłoka antygraffiti	505

1.4. Określenia podstawowe

Użyte w ST wymienione poniżej określenia należy rozumieć w każdym przypadku następująco:

- 1.4.1. Budowla drogowa** - obiekt budowlany, nie będący budynkiem, stanowiący całość techniczno-użytkową (drogę) albo jego część stanowiąca odrębny element konstrukcyjny lub technologiczny (obiekt mostowy, korpus ziemny, węzeł)
- 1.4.2. Cena umowna (kontraktowa)** - kwota wymieniona w Umowie (Kontrakcie) jako wynagrodzenie należne Wykonawcy za wykonanie Robót budowlanych wraz z usunięciem wad, zgodnie z postanowieniami warunków Umowy (Kontraktu).
- 1.4.3. Certyfikat (zgodności)** – świadectwo zgodności z Polską Normą lub Aprobata Techniczną wydane na podstawie procedury kontroli produktu przeprowadzonej przez jednostki niezależne od dostawcy i odbiorcy wyrobu, akredytowane przez Polskie Centrum Badań i Certyfikacji (PCBC)
- 1.4.4. Chodnik** - wyznaczony pas terenu przy jezdni lub odsunięty od jezdni, przeznaczony do ruchu pieszych.
- 1.4.5. Data rozpoczęcia** - data, określona w szczegółowych warunkach Umowy (Kontraktu), od której Wykonawca może rozpocząć Roboty budowlane określone w Umowie (Kontrakcie).
- 1.4.6. Data zakończenia** - data powiadomienia Zamawiającego przez Inżyniera (Kierownika Projektu) o gotowości Robót budowlanych do odbioru
- 1.4.7. Deklaracja zgodności** - oświadczenie producenta, że jego produkt jest zgodny z Polską Normą bądź Aprobata Techniczną
- 1.4.8. Długość mostu** - odległość między zewnętrznymi krawędziami pomostu, a w przypadku mostów łukowych z nadsypką - odległość w świetle podstaw sklepienia mierzona w osi jezdni drogowej.

- 1.4.9. Dokumentacja Projektowa** - wszelkie opisy, obliczenia, dane techniczne oraz rysunki dostarczone Wykonawcy przez Zamawiającego w ramach Umowy (Kontraktu), jak również wszelkie opisy, obliczenia, dane techniczne, rysunki, próbki, wzory, modele, instrukcje obsługi, sporządzone przez Wykonawcę i zatwierdzone przez Inżyniera (Kierownika Projektu).
- 1.4.10. Droga** - wydzielony pas terenu przeznaczony do ruchu lub postoju pojazdów oraz ruchu pieszych wraz z wszelkimi urządzeniami technicznymi związanymi z prowadzeniem i zabezpieczeniem ruchu.
- 1.4.11. Droga tymczasowa (montażowa)** - droga specjalnie przygotowana, przeznaczona do ruchu pojazdów obsługujących zadanie budowlane na czas jego wykonania, przewidziana do usunięcia po jego zakończeniu.
- 1.4.12. Dziennik budowy** – zeszyt z ponumerowanymi stronami opatrzony pieczęcią organu wydającego, wydany zgodnie z obowiązującymi przepisami, stanowiący urzędowy dokument przebiegu robót budowlanych, służący do notowania zdarzeń i okoliczności zachodzących w toku wykonywania robót, rejestrowania odbiorów robót, przekazywania poleceń i innej korespondencji technicznej pomiędzy Inżynierem, Wykonawcą i Projektantem.
- 1.4.13. Inżynier (Kierownik Projektu)** - osoba wymieniona w danych kontraktowych, (wyznaczona przez Zamawiającego, o której wyznaczeniu poinformowany jest Wykonawca), odpowiedzialna za nadzorowanie robót i administrowanie kontraktem.
- 1.4.14. Izolacja** - lub hydroizolacja - warstwa wykonana na konstrukcji w celu niedopuszczenia wody do konstrukcji
- 1.4.15. Jednostka uprawniona** - jednostka naukowo-badawcza lub inna posiadająca uprawnienia wydane przez Ministerstwo Transportu i Budownictwa do wykonywania badań, przeglądów konstrukcji lub innych robót.
- 1.4.16. Jezdnia** - część korony drogi przeznaczona do ruchu pojazdów.
- 1.4.17. Karty obmiarów** – przekazane/akceptowane przez Inżyniera karty służące do wpisywania przez Wykonawcę obmiaru dokonywanych robót w formie wyliczeń, szkiców i ew. dodatkowych załączników. Wpisy w kartach obmiarów podlegają potwierdzeniu przez Inżyniera.
- 1.4.18. Kierownik budowy** - osoba wyznaczona przez Wykonawcę, upoważniona do kierowania robotami i do występowania w jego imieniu w sprawach realizacji kontraktu.
- 1.4.19. Korona drogi** - jezdnia z pobocznymi lub chodnikami, zatokami, pasami awaryjnego postoju i pasami dzielącymi jezdnie.
- 1.4.20. Konstrukcja nawierzchni** - układ warstw nawierzchni wraz ze sposobem ich połączenia.
- 1.4.21. Konstrukcja nośna (prześło lub przęsła obiektu mostowego)** - część obiektu oparta na podporach mostowych, tworząca ustrój niosący dla przeniesienia ruchu pojazdów lub pieszych.
- 1.4.22. Korpus drogowy** - nasyp lub ta część wykopu, która jest ograniczona koroną drogi i skarpami rowów.
- 1.4.23. Koryto** - element uformowany w korpusie drogowym w celu ułożenia w nim konstrukcji nawierzchni.
- 1.4.24. Książka obmiarów** - akceptowany przez Inżyniera zeszyt z ponumerowanymi stronami, służący do wpisywania przez Wykonawcę obmiaru dokonywanych robót w formie wyliczeń, szkiców i ew. dodatkowych załączników. Wpisy w książce obmiarów podlegają potwierdzeniu przez Inżyniera.

- 1.4.25. Laboratorium** - drogowe lub inne laboratorium badawcze, zaakceptowane przez Zamawiającego, niezbędne do przeprowadzenia wszelkich badań i prób związanych z oceną jakości materiałów oraz robót.
- 1.4.26. Materiały (Wyrób budowlany)** - rzecz ruchoma, bez względu na stopień jej przetworzenia, przeznaczoną do obrotu, wytworzoną w celu zastosowania w sposób trwały w obiekcie budowlanym, wprowadzoną do obrotu jako wyrób pojedynczy lub jako zestaw wyrobów do stosowania we wzajemnym połączeniu stanowiącym integralną całość użytkową i mającą wpływ na spełnienie wymagań podstawowych, o których mowa w art. 5 ust. 1 pkt 1 ustawy „Prawo budowlane”.
- 1.4.27. Most** - obiekt zbudowany nad przeszkodą wodną dla zapewnienia komunikacji drogowej i ruchu pieszego.
- 1.4.28. Nawierzchnia** - warstwa lub zespół warstw służących do przejmowania i rozkładania obciążeń od ruchu na podłoże gruntowe i zapewniających dogodne warunki dla ruchu.
- Warstwa ścieralna - górna warstwa nawierzchni poddana bezpośrednio oddziaływaniu ruchu i czynników atmosferycznych.
 - Warstwa wiążąca - warstwa znajdująca się między warstwą ścieralną, a podbudową, zapewniająca lepsze rozłożenie naprężeń w nawierzchni i przekazywanie ich na podbudowę.
 - Warstwa wyrównawcza - warstwa służąca do wyrównania nierówności podbudowy lub profilu istniejącej nawierzchni.
 - Podbudowa zasadnicza - górna część podbudowy spełniająca funkcje nośne w konstrukcji nawierzchni. Może ona składać się z jednej lub dwóch warstw.
 - Podbudowa pomocnicza – dolna część podbudowy spełniająca, obok funkcji nośnych, funkcje zabezpieczenia nawierzchni przed działaniem wody, mrozu i przenikaniem cząstek podłoża. Może zawierać warstwę mrozoochronną, odsączającą lub odcinającą.
- 1.4.29. Niweleta** - wysokościowe i geometryczne rozwinięcie na płaszczyźnie pionowego przekroju w osi drogi lub obiektu mostowego.
- 1.4.30. Obiekt mostowy** - most, wiadukt, estakada, tunel, kładka dla pieszych i przepust.
- 1.4.31. Objazd tymczasowy** - droga specjalnie przygotowana i odpowiednio utrzymana do przeprowadzenia ruchu publicznego na okres budowy.
- 1.4.32. Odpowiednia (bliska) zgodność** - zgodność wykonywanych robót z dopuszczonymi tolerancjami, a jeśli przedział tolerancji nie został określony - z przeciętnymi tolerancjami, przyjmowanymi zwyczajowo dla danego rodzaju robót budowlanych.
- 1.4.33. Pas drogowy** - wydzielony liniami rozgraniczającymi pas terenu przeznaczony do umieszczania w nim drogi i związanych z nią urządzeń oraz drzew i krzewów. Pas drogowy może również obejmować teren przewidziany do rozbudowy drogi i budowy urządzeń chroniących ludzi i środowisko przed uciążliwościami powodowanymi przez ruch na drodze.
- 1.4.34. Pobocze** - część korony drogi przeznaczona do chwilowego postoju pojazdów, umieszczenia urządzeń organizacji i bezpieczeństwa ruchu oraz do ruchu pieszych, służąca jednocześnie do bocznego oparcia konstrukcji nawierzchni.
- 1.4.35. Podłoże nawierzchni** - grunt rodzimy lub nasypowy, leżący pod do głębokości przemarzania.
- 1.4.36. Podłoże ulepszone nawierzchni** - górna warstwa podłoża, leżąca bezpośrednio pod nawierzchnią, ulepszona w celu umożliwienia przejścia ruchu budowlanego i właściwego wykonania nawierzchni.

- 1.4.37. Polecenie Inżyniera/Kierownika projektu** - wszelkie polecenia przekazane Wykonawcy przez Inżyniera, w formie pisemnej, dotyczące sposobu realizacji robót lub innych spraw związanych z prowadzeniem budowy.
- 1.4.38. Projektant** - uprawniona osoba prawna lub fizyczna będąca autorem Dokumentacji Projektowej.
- 1.4.39. Przedsięwzięcie budowlane** - kompleksowa realizacja nowego połączenia drogowego lub całkowita modernizacja/przebudowa (zmiana parametrów geometrycznych trasy w planie i przekroju podłużnym) istniejącego połączenia.
- 1.4.40. Przepust** – budowla o przekroju poprzecznym zamkniętym, przeznaczona przeprowadzenia ciekłu, szlaku wędrówek zwierząt dziko żyjących lub urządzeń technicznych przez korpus drogowy.
- 1.4.41. Przeszkoda naturalna** - element środowiska naturalnego, stanowiący utrudnienie w realizacji zadania budowlanego, na przykład dolina, bagno, rzeka, szlak wędrówek dzikich zwierząt itp.
- 1.4.42. Przeszkoda sztuczna** - dzieło ludzkie, stanowiące utrudnienie w realizacji zadania budowlanego, na przykład droga, kolej, rurociąg, kanał, ciąg pieszy lub rowerowy itp.
- 1.4.43. Przetargowa Dokumentacja Projektowa** - część Dokumentacji Projektowej, która wskazuje lokalizację, charakterystykę i wymiary obiektu będącego przedmiotem robót.
- 1.4.44. Przyczółek** - skrajna podpora obiektu mostowego. Może składać się z pełnej ściany, słupów lub innych form konstrukcyjnych, np. skrzyń, komór.
- 1.4.45. Rekultywacja** - roboty mające na celu uporządkowanie i przywrócenie pierwotnych funkcji terenom naruszonym w czasie realizacji zadania budowlanego.
- 1.4.46. Rozpiętość teoretyczna** - odległość między punktami podparcia (łożyskami), przęsła mostowego.
- 1.4.47. Specyfikacje Techniczne** - *zbiór wytycznych i wymagań określających warunki i sposoby wykonania, kontroli, odbioru, obmiaru i płatności za roboty budowlane.*
- 1.4.48. Sprzęt** - *wszystkie maszyny, środki transportowe i drobny sprzęt z urządzeniami do budowy, konserwacji i obsługi, potrzebne dla zgodnej z Umową (Kontraktem) realizacji robót budowlanych.*
- 1.4.49. Szerokość całkowita obiektu (mostu/wiaduktu)** - odległość między zewnętrznymi krawędziami konstrukcji obiektu, mierzona w linii prostopadłej do osi podłużnej, obejmuje całkowitą szerokość konstrukcyjną ustroju niosącego.
- 1.4.50. Szerokość użytkowa obiektu** - szerokość jezdni (nawierzchni) przeznaczona dla poszczególnych rodzajów ruchu oraz szerokość chodników mierzona w świetle poręczy mostowych z wyłączeniem konstrukcji przy jezdni dołem oddzielającej ruch kołowy od ruchu pieszego.
- 1.4.51. Ślepy kosztorys** - wykaz robót z podaniem ich ilości (przedmiarem) w kolejności technologicznej ich wykonania.
- 1.4.52. Teren budowy** – teren udostępniony przez Zamawiającego dla wykonania na nim robót oraz inne miejsca wymienione w kontrakcie jako tworzące część terenu budowy.
- 1.4.53. Umowa (Kontrakt)** - *zgodne oświadczenie woli Zamawiającego i Wykonawcy wyrażona na piśmie, o wykonanie określonej w jej treści roboty budowlanej w ustalonym terminie i za uzgodnionym wynagrodzeniem.*
- 1.4.54. Wada** - *jakakolwiek część robót budowlanych wykonana niezgodnie z Dokumentacją Projektową, Specyfikacjami technicznymi lub innymi dokumentami budowy,*

- 1.4.55. Wiadukt** - obiekt zbudowany nad linią kolejową lub inną drogą dla bezkolizyjnego zapewnienia komunikacji drogowej i ruchu pieszego.
- 1.4.56. Wykonawca** - osoba prawna lub fizyczna, z którą Zamawiający zawarł Umowę (Kontrakt) w wyniku wyboru ofert oraz jej następcy prawni.
- 1.4.57. Zadanie budowlane** - część przedsięwzięcia budowlanego, stanowiąca odrębną całość konstrukcyjną lub technologiczną, zdolną do samodzielnego pełnienia funkcji techniczno-użytkowych. Zadanie może polegać na wykonywaniu robót związanych z budową, modernizacją/przebudową, utrzymaniem oraz ochroną budowli drogowej lub jej elementu.
- 1.4.58. Zamawiający** - każdy podmiot, szczegółowo określony w Umowie (Kontrakcie), udzielający zamówienia na podstawie ustawy z dnia 29 stycznia 2004 roku - Prawo zamówień publicznych .
- 1.4.59. Zmiana** - każde odstępstwo w wykonaniu Robót budowlanych przekazana Wykonawcy na piśmie przez Inżyniera (Kierownika Projektu)

1.5. Ogólne wymagania dotyczące robót

Wykonawca jest odpowiedzialny za jakość wykonanych robót, bezpieczeństwo wszelkich czynności na terenie budowy, metody użyte przy budowie oraz za ich zgodność z Dokumentacją Projektową, ST i poleceniami Inżyniera.

Wykonawca robót zobowiązany jest w trakcie realizacji do umieszczenia oraz utrzymania tablic informacyjnych.

Wykonawca zobowiązany jest do indywidualnego powiadomienia przewoźników komunikacji publicznej (również przewoźników obsługujących szkoły).

1.5.1. Przekazanie terenu budowy

Zamawiający w terminie określonym w dokumentach kontraktowych przekaże Wykonawcy Teren Budowy wraz ze wszystkimi wymaganymi uzgodnieniami prawnymi i administracyjnymi, Dziennik Budowy oraz jeden komplet dokumentacji projektowej i jeden komplet STWiORB.

Przed przekazaniem terenu budowy Wykonawca przedstawi Inżynierowi/Kierownikowi projektu polisy ubezpieczeniowe zgodnie z warunkami określonymi w SIWZ oraz plan BIOZ.

Dane dotyczące osnowy geodezyjnej poziomej i wysokościowej oraz punktów granicznych Wykonawca pobierze z właściwego Ośrodka Dokumentacji Geodezyjnej i Kartograficznej. Po przekazaniu placu budowy Wykonawca wyznaczy i utwali punkty główne trasy.

Na Wykonawcy spoczywa odpowiedzialność za ochronę punktów pomiarowych do chwili odbioru ostatecznego Robót. Uszkodzone lub zniszczone znaki geodezyjne Wykonawca odtworzy i utwali na własny koszt. Przed przekazaniem terenu budowy Wykonawca winien przedstawić Inżynierowi harmonogram robót, plan płatności oraz polisy ubezpieczeniowe zgodnie z warunkami określonymi w Specyfikacji Istotnych Warunków Zamówienia.

Uznaje się, że wszelkie koszty związane z wypełnieniem wymagań określonych powyżej nie podlegają odrębnej zapłacie i są uwzględnione w cenie kontraktowej.

1.5.2. Dokumentacja Projektowa

Dokumentacja Projektowa będzie zawierać niżej wymienione rysunki, obliczenia i dokumenty:

(A) Dokumentacja Projektowa, która zostanie przekazana Wykonawcy po przyznaniu Kontraktu:

Wykonawca otrzyma od Zamawiającego po przyznaniu kontraktu dwa komplety dokumentacji projektowej na Roboty objęte Kontraktem. Pełna Dokumentacja Projektowa znajduje się do wglądu w okresie przygotowywania ofert w siedzibie Zamawiającego.

(B) Dokumentacja Projektowa do opracowania przez Wykonawcę:

Wykonawca we własnym zakresie opracuje:

- Plan BIOZ.
- Geodezyjną dokumentację powykonawczą obiektu oraz inne dodatkowe projekty (jeśli będą wykonywane). W oparciu o przepisy dotyczące sieci poligonizacji państwowej i osnowy realizacyjnej należy wykonać geodezyjną inwentaryzację powykonawczą sieci uzbrojenia terenu i obiektów, nanieść zmiany na mapę zasadniczą uzyskując potwierdzenie właściwego Ośrodka Dokumentacji Geodezyjnej i Kartograficznej.
- Projekty technologii i organizacji robót oraz Programy Zapewnienia Jakości, jeżeli są wymagane,
- Projekt tymczasowej organizacji ruchu na czas budowy.
- Dokumenty wymagane zgodnie z Ustawą o odpadach.
- Projekt rusztowań roboczych i pomocniczych.
- projekty rozbiórek, jeżeli będą wymagane,
- projekty deskowań elementów betonowych,
- projekty warsztatowe elementów wyposażenia obiektów: łożysk, dylatacji, balustrad, barier, odwodnienia itp.,
- projekty technologii betonowania konstrukcji żelbetowych,
- projekty przełożenia lub zabezpieczenia infrastruktury na czas budowy wraz z wymaganymi uzgodnieniami i decyzjami (jeżeli są wymagane),
- projekty szczegółowe tablic drogowych stałej organizacji ruchu (jeżeli są wymagane),
- projekty zabezpieczenia skarp wykopów (jeżeli są wymagane),
- projekty wykonawcze ścianek szczelnych, umocnień wykopów i ich rozparcia,
- inwentaryzację fotograficzną stanu technicznego dróg oraz budynków przed realizacją zadania wraz z podpisaniem dwustronnych protokołów z ich właścicielami,
- dokumentację fotograficzną prowadzonych robót, w szczególności dla robót zanikających,
- operat odbiorowy,
- program gospodarki odpadami zgodnie z wymaganiami przepisów ustawy o odpadach,
- inne projekty robocze wymienione w STWiORB.
- W przypadku nieistotnych zmian - naniesienie ich na kopii zatwierdzonego projektu budowlanego.

Wykonawca powinien również uzyskać wszystkie wymagane uzgodnienia. Projekty powinny być wykonywane przez osoby uprawnione.

1.5.3. Zgodność robót z Dokumentacją Projektową i ST

Dokumentacja projektowa, ST i wszystkie dodatkowe dokumenty przekazane przez Inżyniera Wykonawcy stanowią część umowy, a wymagania określone w choćby jednym z nich są obowiązujące dla Wykonawcy tak jakby zawarte były w całej dokumentacji.

W przypadku rozbieżności w ustaleniach poszczególnych dokumentów obowiązuje kolejność ich ważności wymieniona w „Kontraktowych warunkach ogólnych” („Ogólnych warunkach umowy”).

Wykonawca nie może wykorzystywać błędów lub opuszczeń w dokumentach kontraktowych, a o ich wykryciu winien natychmiast powiadomić Inżyniera, który podejmie decyzję o wprowadzeniu odpowiednich zmian i poprawek.

W przypadku rozbieżności wymiary podane na piśmie (opis wymiarów) są ważniejsze od wymiarów określonych na podstawie odczytu ze skali rysunków.

Wszystkie wykonane roboty i dostarczone materiały będą zgodne z Dokumentacją Projektową i ST.

Dane określone w Dokumentacji Projektowej i w ST będą uważane za wartości docelowe, od których dopuszczalne są odchylenia w ramach określonego przedziału tolerancji. Cechy materiałów i elementów budowli muszą być jednorodne i wykazywać zgodność z określonymi wymaganiami, a rozrzuty tych cech nie mogą przekraczać dopuszczalnego przedziału tolerancji.

W przypadku, gdy materiały lub roboty nie będą w pełni zgodne z Dokumentacją Projektową lub ST i wpłynie to na niezadowalającą jakość elementu budowli, to takie materiały zostaną zastąpione innymi, a roboty rozebrane i wykonane ponownie na koszt Wykonawcy.

1.5.4. Teren budowy

1.5.4.1. Zabezpieczenie terenu budowy

Wykonawca jest zobowiązany do zabezpieczenia terenu budowy oraz wszystkich materiałów i elementów wyposażenia użytych do realizacji robót od chwili rozpoczęcia do ostatecznego odbioru robót. Przez cały ten okres urządzenia lub ich elementy będą utrzymane w sposób satysfakcjonujący Inżyniera. Może on wstrzymać realizację robót jeśli w jakimkolwiek czasie wykonawca zaniedbuje swoje obowiązki konserwacyjne.

Wykonawca jest zobowiązany do utrzymania ruchu publicznego oraz utrzymania istniejących obiektów (jezdnie, ścieżki rowerowe, ciągi piesze, znaki drogowe, bariery ochronne, urządzenia odwodnienia itp.) na terenie budowy, w okresie trwania realizacji Umowy (kontraktu), aż do zakończenia i odbioru ostatecznego robót.

Przed przystąpieniem do robót Wykonawca przedstawi Inżynierowi do zatwierdzenia uzgodniony z odpowiednim zarządem drogi i organem zarządzającym ruchem projekt organizacji ruchu i zabezpieczenia robót w okresie trwania budowy. W zależności od potrzeb i postępu robót projekt organizacji ruchu powinien być aktualizowany przez Wykonawcę. Każda zmiana w stosunku do zatwierdzonego projektu organizacji ruchu wymaga każdorazowo ponownego zatwierdzenia projektu.

Wykonawca dostarczy, zainstaluje i będzie utrzymywać tymczasowe urządzenia zabezpieczające w tym: ogrodzenia, poręcze, oświetlenie, sygnały i znaki ostrzegawcze, dozorców, wszelkie inne środki niezbędne do ochrony Robót, wygody społeczności i innych.

Do obowiązków Wykonawcy należy udostępnienie Zamawiającemu odcinków drogi stanowiącej całość funkcjonalno-użytkową umożliwiającą zwalczanie śliskości zimowej i usuwanie śniegu; w przeciwnym przypadku prowadzenie zimowego utrzymania zgodnie ze standardami utrzymania obowiązującymi dla danej drogi, wraz z jej kosztami ponosi Wykonawca. Realizacja zadania przez Zarządcę drogi i jego odpowiedzialność ogranicza się wyłącznie do czynności dotyczących zimowego utrzymania jezdni; stroną odpowiedzialną za

pozostałe czynności dotyczące bezpieczeństwa i organizacji ruchu na terenie budowy jest Wykonawca.

W miejscach przylegających do dróg otwartych dla ruchu Wykonawca ogrodzi lub wyraźnie oznakuje teren budowy w sposób uzgodniony z Inżynierem

Wjazdy i wyjazdy z terenu budowy przeznaczone dla pojazdów i maszyn pracujących przy realizacji robót Wykonawca odpowiednio oznakuje w sposób uzgodniony z Inżynierem. Wykonawca zapewni stałe warunki widoczności w dzień i w nocy tych zapór i znaków, dla których jest to nieodzowne ze względów bezpieczeństwa.

Wymaga się, aby na odcinkach drogi dopuszczonych do ruchu Wykonawca nie pozostawiał na nawierzchni jezdni i poboczach uskoków poprzecznych i podłużnych, mogących stanowić zagrożenie warunków bezpieczeństwa ruchu drogowego lub utrudniać prowadzenie robót utrzymaniowych.

Wykonawca jest zobowiązany do uzgadniania uciążliwych transportów z administratorami dróg oraz do wykonania „przeгляdu zerowego” stanu tych dróg przed przystąpieniem do robót. Wyniki tego przeglądu Wykonawca przekaże Inżynierowi/Kierownikowi projektu i Ubezpieczycielowi. O fakcie przeglądu Wykonawca powiadomi administratora drogi. Wykonawca sporządzi inwentaryzację fotograficzną stanu dróg i podpisze z administratorami dróg dwustronne protokoły potwierdzające ich stan.

Wszystkie znaki, zapory i inne urządzenia zabezpieczające będą akceptowane przez Inżyniera.

1.5.4.2. Informacja o budowie

O fakcie przystąpienia do robót Wykonawca powiadomi wszystkie służby porządkowe, w tym jednostki samorządu lokalnego i obwieści publicznie o ich rozpoczęciu w sposób uzgodniony z Inżynierem/Kierownikiem projektu oraz przez umieszczenie tablic informacyjnych na początku i na końcu zakresu robót (a w wypadku całkowitego wyłączenia z ruchu drogi wykonanie i ustawienie tablic informujących o terminach wyłączenia z dwutygodniowym wyprzedzeniem), których treść będzie uzgodniona przez Inżyniera/Kierownika projektu. Tablice informacyjne będą utrzymywane przez Wykonawcę w dobrym stanie przez cały okres realizacji robót.

Teren budowy powinien być oznaczony, a w miarę możliwości ogrodzony przed dostępem osób trzecich.

1.5.4.3. Organizacja robót budowlanych

W wypadku realizacji organizacja robót budowlanych powinna w jak najmniejszym stopniu wpływać na utrudnienia ruchu na drodze, zarówno dla pojazdów, jak i pieszych. Pojazdy wyjeżdżające z budowy na drogi publiczne powinny mieć myte koła, a ewentualne zabrudzenia na drodze, powinny być na bieżąco usuwane.

1.5.4.4. Zaplecze dla potrzeb Wykonawcy

Organizacja zaplecza w celu magazynowania materiałów, parkowania samochodów (ewentualnie ich przeglądów i drobnych napraw), zapewnienia pomieszczeń socjalnych dla pracowników (szatni, toalet, stołówek) jest obowiązkiem Wykonawcy.

1.5.4.5. Organizacja ruchu na budowie

Ruch na budowie powinien się odbywać na podstawie aktualnego projektu tymczasowej organizacji ruchu po jej komisyjnym odbiorze, w wypadku budowy nowej drogi na terenie budowy powinny być wykonane tymczasowe drogi, na których w miarę potrzeby powinna być

wdrożona tymczasowa organizacja ruchu i ustawione znaki drogowe. Na drogach tymczasowych obowiązują ogólne zasady ruchu drogowego.

1.5.4.6. Zabezpieczenie jezdni i chodników

W czasie wykonywania robót Wykonawca zadba o czystość i zimowe utrzymanie jezdni i chodników, znajdujących się na przekazanym mu terenie budowy. W wypadku rozbiórek istniejących chodników lub jezdni Wykonawca przygotowuje jezdnie i chodniki tymczasowe o utwardzonej i wyrównanej nawierzchni. Projekt jezdni i chodników tymczasowych podlega uzgodnieniu z Zamawiającym w zakresie organizacji ruchu, lokalizacji i konstrukcji oraz akceptacji Inżyniera/Kierownika projektu.

Koszt zabezpieczenia terenu budowy nie podlega odrębnej zapłacie i przyjmuje się, że jest włączony w cenę umowną.

1.5.5. Ochrona środowiska w czasie wykonywania robót

Wykonawca ma obowiązek znać i stosować w czasie prowadzenia robót wszelkie przepisy dotyczące ochrony środowiska naturalnego.

W okresie trwania budowy i wykańczania Robót Wykonawca zapewnić należyte:

- Zabezpieczenie drzew przed wpływem nadmiernego zagęszczenia gruntu, przysypaniem i uszkodzeniami mechanicznymi.
- Zabezpieczenie nawierzchni dróg dojazdowych, przewożonego gruntu przed nadmiernym pyleniem poprzez przygotowanie odpowiedniej nawierzchni drogowej, zapewnienie odpowiedniej wilgotności gruntu i zabezpieczenie go podczas transportu.
- Odpowiednią ochronę przed erozją wodną gruntów poprzez formowanie kątów pochylenia skarp zgodnych z projektem, a w miejscach najbardziej podatnych na erozję stosować grunty odporne na spłukiwanie. Skarpy o wysokości ponad 2 m, natychmiast po uformowaniu powinny być zabezpieczone poprzez naniesienie środka antyerozyjnego (osad ściekowy ze ściółką, strużynami lub sieczką), a po ostatecznym uformowaniu – trwale ustabilizowane przez humusowanie i zadarnianie.
- Możliwie daleką lokalizację zapleczy budowlanych i składów materiałów od zabudowy mieszkaniowej, w zagłębieniach terenu co minimalizuje negatywne oddziaływanie na krajobraz, rozprzestrzenianie pyłów, zanieczyszczeń powietrza i hałasu.
- Minimalizację uciążliwości akustycznej prowadzonych prac poprzez zastosowanie urządzeń i maszyn spełniających polskie normy i rozporządzenia w zakresie emisji hałasu do środowiska oraz unikanie prowadzenia związanych ze znaczną emisją hałasu w porze nocnej, zwłaszcza w pobliżu zabudowy mieszkaniowej.
- Wykorzystanie w pracach budowlanych odpadów budowlanych powstających z rozbiórki obiektów budowlanych i istniejących drogowych. Wykonywanie nawierzchni drogowej powinno być procesem bezodpadowym. Niewykorzystana mieszanka mineralno-bitumiczna w końcu dnia roboczego powinna być przewożona do wytwórni w celu powtórnego wykorzystania.
- Organizowanie prac budowlanych w ten sposób, aby ograniczyć przelewanie paliw i lepiszczy w miejscu budowy – co w razie awarii może spowodować zanieczyszczenie gruntu.

W okresie trwania budowy i wykańczania robót Wykonawca będzie:

- a) utrzymywać teren budowy i wykopy w stanie bez wody stojącej,
- b) podejmować wszelkie uzasadnione kroki mające na celu stosowanie się do przepisów i norm dotyczących ochrony środowiska na terenie i wokół terenu budowy oraz będzie unikać uszkodzeń lub uciążliwości dla osób lub dóbr publicznych i innych, a wynikających z nadmiernego hałasu, wibracji, zanieczyszczenia lub innych przyczyn powstałych w następstwie jego sposobu działania.

Stosując się do tych wymagań będzie miał szczególny wzgląd na:

- 1) lokalizację baz, warsztatów, magazynów, składowisk, ukopów i dróg dojazdowych,
- 2) środki ostrożności i zabezpieczenia przed:
 - (a) zanieczyszczeniem zbiorników i cieków wodnych pyłami lub substancjami toksycznymi,
 - (b) zanieczyszczeniem powietrza pyłami i gazami,
 - (c) możliwością powstania pożaru.

Uznaje się, że wszelkie koszty związane z wypełnieniem wymagań określonych powyżej nie podlegają odrębnej zapłacie i są uwzględnione w cenie kontraktowej.

1.5.6. Ochrona przeciwpożarowa

Wykonawca będzie przestrzegać przepisy ochrony przeciwpożarowej.

Wykonawca będzie utrzymywać sprawny sprzęt przeciwpożarowy, wymagany na podstawie odpowiednich przepisów, na terenie baz produkcyjnych, w pomieszczeniach biurowych, mieszkalnych i magazynach oraz w maszynach i pojazdach.

Materiały łatwopalne będą składowane w sposób zgodny z odpowiednimi przepisami i zabezpieczone przed dostępem osób trzecich.

Wykonawca będzie odpowiedzialny za wszelkie straty spowodowane pożarem wywołanym jako rezultat realizacji robót albo przez personel Wykonawcy.

Uznaje się, że wszelkie koszty związane z wypełnieniem wymagań określonych powyżej nie podlegają odrębnej zapłacie i są uwzględnione w cenie kontraktowej.

1.5.7. Wyroby i materiały szkodliwe dla otoczenia

Wyroby i materiały, które w sposób trwały są szkodliwe dla otoczenia, nie będą dopuszczone do użycia.

Nie dopuszcza się użycia materiałów wywołujących szkodliwe promieniowanie o stężeniu większym od dopuszczalnego, określonego odpowiednimi przepisami.

Wszelkie wyroby i materiały odpadowe użyte do robót będą miały aprobatę techniczną wydaną przez uprawnioną jednostkę, jednoznacznie określającą brak szkodliwego oddziaływania tych materiałów na środowisko.

Materiały, które są szkodliwe dla otoczenia tylko w czasie robót, a po zakończeniu robót ich szkodliwość zanika (np. materiały pyliste) mogą być użyte pod warunkiem przestrzegania wymagań technologicznych wbudowania. Jeżeli wymagają tego odpowiednie przepisy Wykonawca powinien otrzymać zgodę na użycie tych materiałów od właściwych organów administracji państwowej.

Jeżeli Wykonawca użył materiałów szkodliwych dla otoczenia zgodnie ze specyfikacjami, a ich użycie spowodowało jakiegokolwiek zagrożenie środowiska, to konsekwencje tego poniesie Wykonawca.

1.5.8. Ochrona własności publicznej i prywatnej

Wykonawca odpowiada za ochronę instalacji na powierzchni ziemi i za urządzenia podziemne, takie jak rurociągi, kable itp. oraz uzyska od odpowiednich władz będących właścicielami (lub administratorami) tych urządzeń potwierdzenie informacji dostarczonych mu przez Zamawiającego w ramach planu ich lokalizacji. Wykonawca uzyska z Powiatowego Ośrodka Dokumentacji Geodezyjnej i Kartograficznej informacje o instalacjach podziemnych wykonanych od daty sporządzenia planu zagospodarowania z projektu do terminu rozpoczęcia wykopów. Wykonawca zapewni właściwe oznaczenie i zabezpieczenie przed uszkodzeniem tych instalacji i urządzeń w czasie trwania budowy oraz tych, o których sam uzyskał informacje.

Wykonawca zobowiązany jest umieścić w swoim harmonogramie rezerwę czasową dla wszelkiego rodzaju robót, które mają być wykonane w zakresie przełożenia instalacji i urządzeń podziemnych na terenie budowy i powiadomić Inżyniera i władze lokalne o zamiarze rozpoczęcia robót. O fakcie przypadkowego uszkodzenia tych instalacji Wykonawca bezzwłocznie powiadomi Inżyniera i zainteresowane władze oraz będzie z nimi współpracował dostarczając wszelkiej pomocy potrzebnej przy dokonywaniu napraw. Wykonawca będzie odpowiadać za wszelkie spowodowane przez jego działania uszkodzenia instalacji na powierzchni ziemi i urządzeń podziemnych wykazanych w dokumentach dostarczonych mu przez Zamawiającego oraz instalacji o których sam winien uzyskać informacje.

Jeżeli teren budowy przylega do terenów z zabudową mieszkaniową, Wykonawca będzie realizował roboty w sposób powodujące minimalne niedogodności dla mieszkańców. Wykonawca odpowiada za wszelkie uszkodzenia zabudowy mieszkaniowej w sąsiedztwie budowy, spowodowane jego działalnością.

Inżynier będzie na bieżąco informowany o wszystkich umowach zawartych pomiędzy Wykonawcą a właścicielami nieruchomości i dotyczących korzystania z własności i dróg wewnętrznych. Jednakże ani Inżynier ani Zamawiający nie będzie ingerował w takie porozumienia, o ile nie będą one sprzeczne z postanowieniami zawartymi w warunkach umowy.

1.5.9. Ograniczenie obciążeń osi pojazdów

Wykonawca stosować się będzie do ustawowych ograniczeń obciążenia na oś przy transporcie materiałów i wyposażenia na i z terenu robót. Wykonawca uzyska wszelkie niezbędne zezwolenia i uzgodnienia od właściwych władz co do przewozu nietypowych wagowo ładunków (ponadnormatywnych) i o każdym takim przewozie będzie powiadamiał Inżyniera. Inżynier może polecić, aby pojazdy nie spełniające tych warunków zostały usunięte z terenu budowy. Pojazdy powodujące nadmierne obciążenie osiowe nie będą dopuszczone na świeżo ukończony fragment budowy w obrębie terenu budowy i Wykonawca będzie odpowiadał za naprawę wszelkich robót w ten sposób uszkodzonych, zgodnie z poleceniami Inżyniera.

1.5.10. Bezpieczeństwo i higiena pracy

Podczas realizacji robót Wykonawca będzie przestrzegać przepisów dotyczących bezpieczeństwa i higieny pracy.

Kierownik budowy opracuje Plan BIOZ zgodnie z Rozporządzeniem Ministra Infrastruktury z dnia 27 sierpnia 2002 r. w sprawie szczegółowego zakresu i formy planu bezpieczeństwa i ochrony zdrowia oraz szczegółowego zakresu rodzajów robót budowlanych, stwarzających zagrożenia bezpieczeństwa i zdrowia ludzi. (Dz.U Nr 151, poz. 1256).

W szczególności Wykonawca ma obowiązek zadbać, aby personel nie wykonywał pracy w warunkach niebezpiecznych, szkodliwych dla zdrowia oraz nie spełniających odpowiednich wymagań sanitarnych.

Wykonawca zapewni i będzie utrzymywał wszelkie urządzenia zabezpieczające, socjalne oraz sprzęt i odpowiednią odzież dla ochrony życia i zdrowia osób zatrudnionych na budowie oraz dla zapewnienia bezpieczeństwa publicznego. Wszyscy pracownicy Wykonawcy wykonujące prace na drodze po której odbywa się ruch publiczny będą w jaskrawych ubraniach np. pomarańczowych, a od zmroku do świtu w ubraniach z elementami odblaskowymi.

Uznaje się, że wszelkie koszty związane z wypełnieniem wymagań określonych powyżej nie podlegają odrębnej zapłacie i są uwzględnione w cenie umownej.

1.5.11. Ochrona i utrzymanie robót

Wykonawca będzie odpowiedzialny za ochronę robót i za wszelkie materiały i urządzenia używane do robót od daty rozpoczęcia do wydania potwierdzenia zakończenia przez Inżyniera.

Wykonawca będzie utrzymywać roboty do czasu odbioru ostatecznego. Utrzymanie powinno być prowadzone w taki sposób, aby budowla drogowa lub jej elementy były w zadowalającym stanie przez cały czas, do momentu odbioru ostatecznego.

Jeśli Wykonawca w jakimkolwiek czasie zaniedba utrzymanie, to na polecenie Inżyniera powinien rozpocząć roboty utrzymaniowe nie później niż w 24 godziny po otrzymaniu tego polecenia.

Uznaje się, że wszelkie koszty związane z wypełnieniem wymagań określonych powyżej nie podlegają odrębnej zapłacie i są uwzględnione w cenie umownej.

1.5.12. Stosowanie się do prawa i innych przepisów

Wykonawca zobowiązany jest znać wszystkie zarządzenia wydane przez władze centralne i iejscowe oraz inne przepisy, regulaminy i wytyczne, które są w jakikolwiek sposób związane z wykonywanymi robotami i będzie w pełni odpowiedzialny za przestrzeganie tych postanowień podczas prowadzenia robót.

Wykonawca będzie przestrzegać praw patentowych i będzie w pełni odpowiedzialny za wypełnienie wszelkich wymagań prawnych odnośnie wykorzystania opatentowanych urządzeń lub metod oraz znaków firmowych i nazw i w sposób ciągły będzie informować Inżyniera o swoich działaniach, przedstawiając kopie zezwoleń i inne odnośne dokumenty. Wykonawca będzie przestrzegać praw patentowych i będzie w pełni odpowiedzialny za wypełnienie wszelkich wymagań prawnych odnośnie i w sposób ciągły będzie informować Inżyniera o swoich działaniach, przedstawiając kopie zezwoleń i inne odnośne dokumenty. Wszelkie straty, koszty postępowania, obciążenia i wydatki wynikłe z lub związane z naruszeniem jakichkolwiek praw patentowych pokryje Wykonawca, z wyjątkiem przypadków, kiedy takie naruszenie wyniknie z wykonania projektu lub specyfikacji dostarczonej przez Inżyniera.

Uznaje się, że wszelkie koszty związane z wypełnieniem wymagań określonych powyżej nie podlegają odrębnej zapłacie i są uwzględnione w cenie umownej.

1.5.13. Równoważność norm i zbiorów przepisów prawnych

Gdziekolwiek w Umowie powoływane są konkretne normy lub zbiory przepisów, które spełniać mają materiały, wytwórnie i inne zapasy będące przedmiotem dostaw, oraz Roboty do wykonania i zbadania, stosować się będą obowiązujące przepisy najnowszego wydania lub wydania poprawione odnośnie norm i zbiorów przepisów, chyba że w Umowie stwierdza się wyraźnie co innego. Tam, gdzie te normy i zbiory przepisów mają charakter ogólnokrajowy, lub odnoszą się do konkretnego regionu, zostaną przyjęte inne obowiązujące normy, które zapewniają wykonanie na zasadniczo równym lub większym poziomie niż wymagany przez wcześniej wyszczególnione normy i zbiory przepisów pod warunkiem ich uprzedniego sprawdzenia i zatwierdzenia na piśmie przez Inżyniera.

Różnice pomiędzy wyszczególnionymi normami a ich proponowanymi zamiennikami muszą być dokładnie odnotowane na piśmie przez Wykonawcę i przedłożone Inżynierowi co

najmniej na 28 dni przed datą oczekiwanego przez Wykonawcę zatwierdzenia ich przez Inżyniera. W przypadku gdy Inżynier stwierdzi, że zaproponowane zamienniki nie zapewniają wykonania na zasadniczo równym poziomie, Wykonawca zastosuje się do norm wyszczególnionych we wcześniej wspomnianych dokumentach. Uznaje się, że wszelkie koszty związane z wypełnieniem wymagań określonych powyżej nie podlegają odrębnej zapłacie i są uwzględnione w cenie kontraktowej.

1.5.14. Nadzór autorski

Nadzór autorski będzie prowadzony przez Projektanta zgodnie z Prawem Budowlanym (art. 20 ust 1 pkt. 4) i będzie obejmował:

- stwierdzenia w toku wykonywania robót budowlanych zgodności realizacji z projektem,
- uzgadniania możliwości wprowadzenia rozwiązań zamiennych w stosunku do przewidzianych w projekcie, zgłoszonych przez kierownika budowy lub inspektora nadzoru inwestorskiego (po uzyskaniu stanowiska Inwestora, że zmiana jest zgodna z Warunkami Kontraktu) ich akceptacja i opisanie na rysunkach w dokumentacji powykonawczej.

1.6. Zakres prac towarzyszących i robót dodatkowych

Prace towarzyszące:

- obsługa geodezyjna,
- geodezyjna inwentaryzacja powykonawcza,
- powykonawcza dokumentacja techniczna

Roboty tymczasowe:

- wykonanie tymczasowej organizacji ruchu,
- montaż i demontaż tymczasowego oznakowania dróg,
- organizacja i likwidacja placu budowy,

Koszt wykonania prac towarzyszących i robót tymczasowych nie podlega odrębnej zapłacie i przyjmuje się, że jest wliczony w cenę umowną.

2. MATERIAŁY (WYROBY BUDOWLANE)

Nazwy handlowe materiałów użyte w Dokumentach Przetargowych i dokumentacji technicznej winny być traktowane jako definicje standardu, a nie jako konkretne nazwy handlowe zastosowanych materiałów.

1. Zgodnie z Ustawą o wyrobach budowlanych z dn. 16.04.2004 r. (Dz. U. z dnia 12.02.2019 r., poz. 266: Obwieszczenie Marszałka Sejmu Rzeczypospolitej Polskiej z dnia 12 lutego 2019 r. w sprawie ogłoszenia jednolitego tekstu - z późniejszymi zmianami), wyrób budowlany (materiał) dopuszczony jest do stosowania przy wykonywaniu robót budowlanych, jeżeli jest:

- 1) oznakowany CE - wyrób objęty normą zharmonizowaną lub zgodny z wydaną dla niego europejską oceną techniczną,
- 2) oznakowany znakiem budowlanym B - wyrób nieobjęty normą zharmonizowaną: znak B świadczący o zgodności z Polską Normą albo aprobatą techniczną,
- 3) wyrobem jednostkowym produkowanym według indywidualnej dokumentacji technicznej - wytworzonym i wbudowanym zgodnie z mającymi zastosowanie przepisami krajowymi produkowanym
- 4) wyrobem produkowanym na terenie budowy według indywidualnej dokumentacji technicznej - wytworzonym i wbudowanym zgodnie z mającymi zastosowanie przepisami krajowymi.

2. Producent wyrobu budowlanego winien dołączyć do wszystkich zastosowanych wyrobów deklarację właściwości użytkowych (oznakowanie CE) lub krajową deklarację zgodności (oznakowanie B).
3. Wzór oznakowania CE określa załącznik nr 2 do niniejszej ustawy.
4. Sposób deklarowania oraz oceny zgodności wyrobu budowlanego określa Rozporządzenie Parlamentu Europejskiego i Rady (UE) Nr 305/2011 z dnia 9 marca 2011 r. ustanawiające zharmonizowane warunki wprowadzania do obrotu wyrobów budowlanych (Dz. U. Unii Europejskiej 4.4.21 [PL]) - oznakowanie CE lub Rozporządzenie Ministra Infrastruktury i Budownictwa z dnia 6 grudnia 2016 r. w sprawie sposobu deklarowania właściwości użytkowych wyrobów budowlanych oraz sposobu znakowania ich znakiem budowlanym (Dz. U. poz. 1966 z 2016 r.) - oznakowanie B
5. Wyrób budowlany, który posiada oznakowanie CE lub znak budowlany, albo posiada deklarację zgodności, nie może być modyfikowany bez utraty ważności dokumentów dopuszczających do wbudowania. W przypadku zastosowania modyfikacji należy uzyskać aprobatę techniczną dla takiego wyrobu.
6. Minister właściwy do spraw budownictwa, gospodarki przestrzennej i mieszkaniowej określa, w drodze rozporządzenia, wykaz norm zharmonizowanych i wytycznych do europejskich aprobat technicznych Europejskiej Organizacji do spraw Aprobat Technicznych (EOTA), zwanych dalej „wytycznymi do europejskich aprobat technicznych”, których zakres przedmiotowy obejmuje wyroby budowlane, podlegające obowiązkowi oznakowania CE.
7. Oznakowaniu CE powinny towarzyszyć między innymi następujące informacje:
 - a) określenie, siedzibę i adres producenta oraz adres zakładu produkującego wyrób budowlany,
 - b) ostatnie dwie cyfry roku, w którym umieszczono oznakowanie CE na wyrobie budowlanym,
 - c) dane umożliwiające identyfikację cech i deklarowanych właściwości użytkowych wyrobu budowlanego, jeżeli wynika to z zharmonizowanej specyfikacji technicznej wyrobu.
8. Zgodnie z rozporządzeniem Ministra Infrastruktury z 6 grudnia 2016 r. (Dz. U. poz. 1966 z 2016 r.) dla wyrobu budowlanego oznakowanego znakiem budowlanym producent jest obowiązany dołączyć poniższe informacje:
 - 1) dwie ostatnie cyfry roku, w którym znak budowlany został po raz pierwszy umieszczony na wyrobie budowlanym;
 - 2) nazwa i adres siedziby producenta lub znak identyfikacyjny pozwalający jednoznacznie określić nazwę i adres siedziby producenta;
 - 3) nazwa i oznaczenie typu wyrobu budowlanego;
 - 4) numer referencyjny Polskiej Normy lub numer i rok wydania krajowej oceny technicznej, zgodnie z którą zostały zadeklarowane właściwości użytkowe;
 - 5) numer krajowej deklaracji;
 - 6) poziom lub klasa zadeklarowanych właściwości użytkowych;
 - 7) nazwa jednostki certyfikującej, jeżeli taka jednostka uczestniczyła w ocenie i weryfikacji stałości właściwości użytkowych wyrobu budowlanego;
 - 8) adres strony internetowej producenta, jeżeli krajowa deklaracja jest na niej udostępniona.

Jakiegokolwiek wyroby budowlane, które nie spełniają wymagań zapisanych w pkt. 2.1. będą odrzucone.

Zgodnie z Ustawą z dn. 29.01.2004 r., Prawo zamówień publicznych (Dz. U. z dnia 16.10.2018 r., poz. 1986: Obwieszczenie Marszałka Sejmu Rzeczypospolitej Polskiej z dnia 3 października 2018 r. w sprawie ogłoszenia jednolitego tekstu - z późniejszymi zmianami):

1. Przedmiot zamówienia winien być opisany za pomocą cech technicznych i jakościowych z zachowaniem Polskich Norm przenoszących normy europejskie lub norm innych państw członkowskich Europejskiego Obszaru Gospodarczego przenoszących te normy
2. W przypadku braku Polskich Norm przenoszących normy europejskie lub norm innych państw członkowskich Europejskiego Obszaru Gospodarczego przenoszących te normy uwzględnia się w kolejności:
 1. europejskie aprobaty techniczne
 2. wspólne specyfikacje techniczne
 3. normy międzynarodowe,
 4. inne techniczne systemy odniesienia ustanowione przez europejskie organy normalizacyjne
3. W przypadku braku Polskich Norm przenoszących normy europejskie lub norm innych państw członkowskich Europejskiego Obszaru Gospodarczego przenoszących te normy oraz aprobat, normy, systemów i specyfikacji o których mowa w ust. 3 uwzględnia się w kolejności:
 1. Polskie Normy
 2. polskie aprobaty techniczne
 3. polskie specyfikacje techniczne
4. Dopuszcza się rozwiązania równoważne opisywanym w ustępach 1÷2, pod warunkiem wykazania przez Wykonawcę, że oferowane przez niego usługi i dostawy spełniają wymagania określone przez Zamawiającego

2.1. Źródła uzyskania materiałów

Przed zaplanowanym wykorzystaniem jakichkolwiek materiałów (wyrobów budowlanych) przeznaczonych do robót, Wykonawca przedstawi szczegółowe informacje dotyczące proponowanego źródła wytwarzania, zamawiania lub wydobywania tych materiałów i odpowiednie świadectwa badań laboratoryjnych oraz próbki materiałów do zatwierdzenia przez Inżyniera.

Zatwierdzenie partii materiałów z danego źródła nie oznacza automatycznie, że wszelkie materiały z danego źródła uzyskają zatwierdzenie.

Wykonawca zobowiązany jest do prowadzenia badań w celu wykazania, że materiały uzyskane z dopuszczonego źródła w sposób ciągły spełniają wymagania ST w czasie postępu robót.

2.2. Pozyskiwanie materiałów miejscowych

Wykonawca odpowiada za uzyskanie pozwoleń od właścicieli i odnośnych władz na pozyskanie materiałów z jakichkolwiek źródeł miejscowych włączając w to źródła wskazane przez Zamawiającego i jest zobowiązany dostarczyć Inżynierowi wymagane dokumenty przed rozpoczęciem eksploatacji źródła.

Wykonawca przedstawi dokumentację zawierającą raporty z badań terenowych i laboratoryjnych oraz proponowaną przez siebie metodę wydobycia i selekcji do zatwierdzenia Inżynierowi.

Wykonawca ponosi odpowiedzialność za spełnienie wymagań ilościowych i jakościowych materiałów z jakiegokolwiek źródła.

Wykonawca poniesie wszystkie koszty a w tym: opłaty, wynagrodzenia i jakiegokolwiek inne koszty związane z dostarczeniem materiałów i wyrobów budowlanych do Robót.

Humus i nadkład czasowo zdjęte z terenu ukopów i miejsc pozyskania piasku i żwiru będą formowane w hałdy i wykorzystane przy zasypce i rekultywacji terenu po ukończeniu Robót po uprzednim uzgodnieniu z odpowiednim urzędem publicznym.

Wszystkie odpowiednie materiały pozyskane z wykopów na Terenie Budowy lub z innych miejsc wskazanych w Kontrakcie będą wykorzystane do Robót lub odwiezione na odkład odpowiednio do wymagań Kontraktu lub wskazań Inżyniera.

Z wyjątkiem uzyskania na to pisemnej zgody Inżyniera, Wykonawca nie będzie prowadzić żadnych wykopów w obrębie Terenu Budowy poza tymi, które zostały wyszczególnione w Kontrakcie.

Eksploatacja źródeł materiałów będzie zgodna z wszelkimi regulacjami prawnymi obowiązującymi na danym obszarze.

2.3. Materiały nie odpowiadające wymaganiom

Materiały (wyroby budowlane) nie odpowiadające wymaganiom zostaną przez Wykonawcę wywiezione z terenu budowy i złożone w miejscu wskazanym przez Inżyniera. Jeśli Inżynier zezwoli Wykonawcy na użycie tych materiałów do innych robót, niż te dla których zostały zakupione, to koszt tych materiałów zostanie odpowiednio przewartościowany (skorygowany) przez Inżyniera. W każdym takim przypadku należy spełnić wymagania ustawy z dnia 14 grudnia 2012 r. o odpadach (Dz. U. z dnia 08.01.2013 roku poz. 21 – z późniejszymi zmianami).

Każdy rodzaj robót, w którym znajdują się nie zbadane i nie zaakceptowane materiały, Wykonawca wykonuje na własne ryzyko, licząc się z jego nieprzyjęciem, usunięciem i niezapłaceniem

2.4. Wariantowe stosowanie materiałów

Jeśli Dokumentacja Projektowa lub ST przewidują możliwość wariantowego zastosowania rodzaju materiału w wykonywanych robotach, Wykonawca powiadomi Inżyniera o swoim zamiarze co najmniej 3 tygodnie przed użyciem materiału, albo w okresie dłuższym, jeśli będzie to wymagane dla badań prowadzonych przez Inżyniera. Wybrany i zaakceptowany rodzaj materiału nie może być później zmieniany bez zgody Inżyniera.

2.5. Przechowywanie i składowanie materiałów

Wykonawca zapewni, aby tymczasowo składowane materiały, do czasu gdy będą one użyte do robót, były zabezpieczone przed zanieczyszczeniem, zachowały swoją jakość i właściwości do robót i były dostępne do kontroli przez Inżyniera.

Miejsca czasowego składowania materiałów będą zlokalizowane w obrębie terenu budowy w miejscach uzgodnionych z Inżynierem lub poza terenem budowy w miejscach zorganizowanych przez Wykonawcę i zaakceptowanych przez Inżyniera.

Wyroby budowlane (materiały) uzyskane z rozbiórki stanowią własność Wykonawcy z wyjątkiem niżej zapisanych bez uszkodzeń: kostka betonowa, krawężniki kamienne, słupki do znaków drogowych, tarcze znaków, słupki prowadzące, destrukty z frezowania.

Wyżej zapisane wyroby budowlane bez uszkodzeń stanowią własność Zamawiającego i winny być Jemu dostarczone z protokołem w obecności Inżyniera.

2.6. Inspekcja wytwórni materiałów

Wytwornie materiałów mogą być okresowo kontrolowane przez Inżyniera w celu sprawdzenia zgodności stosowanych metod produkcji z wymaganiami. Próbkę materiałów mogą być pobierane w celu sprawdzenia ich właściwości. Wyniki tych kontroli będą stanowić podstawę do akceptacji określonej partii materiałów pod względem jakości.

W przypadku, gdy Inżynier będzie przeprowadzał inspekcję wytwórni, będą zachowane następujące warunki:

- a) Inżynier będzie miał zapewnioną współpracę i pomoc Wykonawcy oraz producenta materiałów w czasie przeprowadzania inspekcji,
- b) Inżynier będzie miał wolny dostęp, w dowolnym czasie, do tych części wytwórni, gdzie odbywa się produkcja materiałów przeznaczonych do realizacji robót.
- c) Jeżeli produkcja odbywa się w miejscu nie należącym do Wykonawcy, Wykonawca uzyska dla Inżyniera zezwolenie dla przeprowadzenia inspekcji i badań w tych miejscach.

3. SPRZĘT

Wykonawca jest zobowiązany do używania jedynie takiego sprzętu, który nie spowoduje niekorzystnego wpływu na jakość wykonywanych robót. Sprzęt używany do robót powinien być zgodny z ofertą Wykonawcy i powinien odpowiadać pod względem typów i ilości wskazaniom zawartym w ST, PZJ lub projekcie organizacji robót, zaakceptowanym przez Inżyniera; w przypadku braku ustaleń w takich dokumentach sprzęt powinien być uzgodniony i zaakceptowany przez Inżyniera.

Liczba i wydajność sprzętu będzie gwarantować przeprowadzenie robót, zgodnie z zasadami określonymi w dokumentacji projektowej, ST i wskazaniach Inżyniera w terminie przewidzianym Umową.

Sprzęt będący własnością Wykonawcy lub wynajęty do wykonania robót ma być utrzymywany w dobrym stanie i gotowości do pracy. Będzie on zgodny z normami ochrony środowiska i przepisami dotyczącymi jego użytkowania.

Wykonawca dostarczy Inżynierowi kopie dokumentów potwierdzających dopuszczenie sprzętu do użytkowania badań okresowych, tam gdzie jest to wymagane przepisami.

Wykonawca będzie konserwować sprzęt jak również naprawiać lub wymieniać sprzęt niesprawny.

Jeżeli Dokumentacja Projektowa lub ST przewidują możliwość wariantowego użycia sprzętu przy wykonywanych robotach, Wykonawca powiadomi Inżyniera o swoim zamiarze wyboru i uzyska jego akceptację przed użyciem sprzętu. Wybrany sprzęt, po akceptacji Inżyniera, nie może być później zmieniany bez jego zgody.

Jakikolwiek sprzęt, maszyny, urządzenia i narzędzia nie gwarantujące zachowania warunków umowy, zostaną przez Inżyniera zdyskwalifikowane i nie dopuszczone do robót.

Uznaje się, że wszelkie koszty związane z wypełnieniem wymagań określonych powyżej nie podlegają odrębnej zapłacie i są uwzględnione w cenie kontraktowej.

4. TRANSPORT

Wykonawca stosować się będzie do ustawowych ograniczeń obciążenia na oś przy transporcie materiałów (sprzętu) na i z terenu Robót. Uzyska on wszelkie niezbędne zezwolenia od władz co do przewozu nietypowych ładunków i w sposób ciągły będzie o każdym takim przewozie powiadamiał Inżyniera.

Wykonawca jest zobowiązany do stosowania jedynie takich środków transportu, które nie wpłyną niekorzystnie na jakość wykonywanych robót i właściwości przewożonych materiałów.

Liczba środków transportu powinna zapewniać prowadzenie robót zgodnie z zasadami określonymi w dokumentacji projektowej, ST i wskazaniach Inżyniera, w terminie przewidzianym umową.

Przy ruchu na drogach publicznych pojazdy będą spełniać wymagania dotyczące przepisów ruchu drogowego w odniesieniu do dopuszczalnych nacisków na oś i innych parametrów technicznych. Środki transportu nie odpowiadające warunkom dopuszczalnych nacisków na oś mogą być dopuszczone przez Inżyniera, pod warunkiem przywrócenia stanu pierwotnego użytkowanych odcinków dróg na koszt Wykonawcy.

Wykonawca będzie usuwać na bieżąco, na własny koszt, wszelkie zanieczyszczenia, uszkodzenia spowodowane jego pojazdami na drogach publicznych oraz dojazdach do terenu budowy.

Jeżeli w Specyfikacji Technicznej dla danej Roboty nie postanowiono inaczej, uważa się że, dla materiałów, odpadów i sprzętu: transport, odwiezienie, dostarczenie, zapewnienie, wywiezienie, wywóz itp. obejmuje również załadunek, przeładunek i wyładunek na środki transportu.

Uznaje się, że wszelkie koszty związane z wypełnieniem wymagań określonych powyżej nie podlegają odrębnej zapłacie i są uwzględnione w cenie kontraktowej.

5. WYKONANIE ROBÓT

Jeżeli technologia i czas realizacji kontraktu tego wymaga roboty należy wykonywać w trybie 3 zmianowym (3×8 godzin) lub 2 zmianowym (2×8 godzin).

Wykonawca jest odpowiedzialny za prowadzenie robót zgodnie z warunkami umowy oraz za jakość zastosowanych materiałów i wykonywanych robót, za ich zgodność z Dokumentacją Projektową, wymaganiami ST, PZJ, projektu organizacji robót opracowanym przez Wykonawcę oraz poleceniami Inżyniera.

Wykonawca ponosi odpowiedzialność za stosowane metody wykonywania robót.

Wykonawca jest odpowiedzialny za dokładne wytyczenie w planie i wyznaczenie wysokości wszystkich elementów robót zgodnie z wymiarami i rzędnymi określonymi w dokumentacji projektowej lub przekazanymi na piśmie przez Inżyniera.

Wykonawca założy, w razie konieczności, osnowę realizacyjną, w oparciu o którą będzie prowadził roboty. Koszt wykonania osnowy realizacyjnej zostanie uwzględniony w cenach jednostkowych poszczególnych robót i nie podlega dodatkowej zapłacie.

Błędy popełnione przez Wykonawcę w wytyczeniu i wyznaczaniu robót zostaną, usunięte przez Wykonawcę na własny koszt, z wyjątkiem, kiedy dany błąd okaże się skutkiem błędu zawartego w danych dostarczonych Wykonawcy na piśmie przez Inżyniera.

Sprawdzenie wytyczenia robót lub wyznaczenia wysokości przez Inżyniera nie zwalnia Wykonawcy od odpowiedzialności za ich dokładność.

Decyzje Inżyniera dotyczące akceptacji lub odrzucenia materiałów i elementów robót będą oparte na wymaganiach sformułowanych w dokumentach umowy, dokumentacji projektowej i w ST, a także w normach i wytycznych. Przy podejmowaniu decyzji Inżynier uwzględni wyniki badań materiałów i robót, rozrzuty normalnie występujące przy produkcji i przy badaniach materiałów, doświadczenia z przeszłości, wyniki badań naukowych oraz inne czynniki wpływające na rozważaną kwestię.

Polecenia powinny być wykonywane w czasie określonym przez Inżyniera, pod groźbą zatrzymania robót. Skutki finansowe z tego tytułu ponosi Wykonawca.

Jeżeli w Specyfikacji Technicznej dla danej Roboty nie postanowiono inaczej, uważa się że utylizacja oznacza unieszkodliwienie w znaczeniu ustawy „O odpadach” z dnia 14 grudnia 2012 r. (Dz. U. z dnia 08.01.2013 roku poz. 21 – z późniejszymi zmianami)

Uznaje się, że wszelkie koszty związane z wypełnieniem wymagań określonych powyżej nie podlegają odrębnej zapłacie i są uwzględnione w cenie kontraktowej.

6. KONTROLA JAKOŚCI ROBÓT

6.12. Zasady kontroli jakości robót

Celem kontroli robót będzie takie sterowanie ich przygotowaniem i wykonaniem, aby osiągnąć założoną jakość robót.

Wykonawca jest odpowiedzialny za pełną kontrolę robót i jakości materiałów. Wykonawca zapewni odpowiedni system kontroli, włączając personel, laboratorium, sprzęt, zaopatrzenie i wszystkie urządzenia niezbędne do pobierania próbek i badań materiałów oraz robót.

Przed zatwierdzeniem systemu kontroli Inżynier może zażądać od Wykonawcy przeprowadzenia badań w celu zademonstrowania, że poziom ich wykonywania jest zadowalający.

Wykonawca będzie przeprowadzać pomiary i badania materiałów oraz robót z częstotliwością zapewniającą stwierdzenie, że roboty wykonano zgodnie z wymaganiami zawartymi w dokumentacji projektowej i ST

Minimalne wymagania, co do zakresu badań i ich częstotliwość są określone w ST, normach i wytycznych. W przypadku, gdy nie zostały one tam określone, Inżynier ustali jaki zakres kontroli jest konieczny, aby zapewnić wykonanie robót zgodnie z umową.

Wykonawca dostarczy Inżynierowi świadectwa, że wszystkie stosowane urządzenia i sprzęt badawczy posiadają ważną legalizację, zostały prawidłowo wykalibrowane i odpowiadają wymaganiom norm określających procedury badań.

Inżynier będzie mieć nieograniczony dostęp do pomieszczeń laboratoryjnych, w celu ich inspekcji.

Inżynier będzie przekazywać Wykonawcy pisemne informacje o jakichkolwiek niedociągnięciach dotyczących urządzeń laboratoryjnych, sprzętu, zaopatrzenia laboratorium, pracy personelu lub metod badawczych. Jeżeli niedociągnięcia te będą tak poważne, że mogą wpłynąć ujemnie na wyniki badań, Inżynier natychmiast wstrzyma użycie do robót badanych materiałów i dopuści je do użycia dopiero wtedy, gdy niedociągnięcia w pracy laboratorium Wykonawcy zostaną usunięte i stwierdzona zostanie odpowiednia jakość tych materiałów.

Wykonawca ma obowiązek przedkładania Inżynierowi sporządzonych przez siebie recept do zatwierdzenia. Recepty powinny być dostarczane wraz z próbkami materiałów w ilościach wystarczających do wykonania niezbędnych badań.

Wszystkie koszty związane z organizowaniem i prowadzeniem badań materiałów ponosi Wykonawca.

6.2. Pobieranie próbek

Próbki będą pobierane losowo. Zaleca się stosowanie statystycznych metod pobierania próbek, opartych na zasadzie, że wszystkie jednostkowe elementy produkcji mogą być z jednakowym prawdopodobieństwem wytypowane do badań.

Inżynier będzie miał zapewnioną możliwość udziału w pobieraniu próbek.

Na zlecenie Inżyniera Wykonawca będzie przeprowadzać dodatkowe badania tych materiałów, które budzą wątpliwości co do jakości, o ile kwestionowane materiały nie zostaną przez Wykonawcę usunięte lub ulepszone z własnej woli. Koszty tych dodatkowych badań pokrywa Wykonawca tylko w przypadku stwierdzenia usterek; w przeciwnym przypadku koszty te pokrywa Zamawiający.

Pojemniki do pobierania próbek będą dostarczone przez Wykonawcę i zatwierdzone przez Inżyniera. Próbki dostarczone przez Wykonawcę do badań wykonywanych przez Inżyniera będą odpowiednio opisane i oznakowane, w sposób zaakceptowany przez Inżyniera.

Uznaje się, że wszelkie koszty związane z wypełnieniem wymagań określonych powyżej nie podlegają odrębnej zapłacie i są uwzględnione w cenie kontraktowej.

6.3. Badania i pomiary

Wszystkie badania i pomiary będą przeprowadzone zgodnie z wymaganiami norm. W przypadku, gdy normy nie obejmują jakiegokolwiek badania wymaganego w ST, stosować można wytyczne krajowe, albo inne procedury, zaakceptowane przez Inżyniera.

Przed przystąpieniem do pomiarów lub badań, Wykonawca powiadomi Inżyniera o rodzaju, miejscu i terminie pomiaru lub badania. Po wykonaniu pomiaru lub badania, Wykonawca przedstawi na piśmie ich wyniki do akceptacji Inżyniera.

Wyniki pomiarów geodezyjnych będą przekazywane w formie szkiców uzupełnionych współrzędnymi „x, y, z” w wersji cyfrowej oraz wydruku.

Uznaje się, że wszelkie koszty związane z wypełnieniem wymagań określonych powyżej nie podlegają odrębnej zapłacie i są uwzględnione w cenie kontraktowej.

6.4. Raporty z badań

Wykonawca będzie przekazywać Inżynierowi kopie raportów z wynikami badań jak najszybciej, nie później jednak niż w terminie określonym w programie zapewnienia jakości.

Wyniki badań (kopie) będą przekazywane Inżynierowi na formularzach według dostarczonego przez niego wzoru lub innych, przez niego zaakceptowanych.

Uznaje się, że wszelkie koszty związane z wypełnieniem wymagań określonych powyżej nie podlegają odrębnej zapłacie i są uwzględnione w cenie kontraktowej.

6.5. Badania prowadzone przez Inżyniera

Dla celów kontroli jakości i zatwierdzenia, Inżynier uprawniony jest do dokonywania kontroli, pobierania próbek i badania materiałów u źródła ich wytwarzania/pozyskiwania, a Wykonawca i Producent materiałów powinien udzielić mu niezbędnej pomocy.

Inżynier dokonując weryfikacji systemu kontroli robót prowadzonego przez Wykonawcę, poprzez między innymi własne badania będzie oceniać zgodność materiałów i robót z wymaganiami ST na podstawie wyników własnych badań kontrolnych jak i wyników badań dostarczonych przez Wykonawcę.

Inżynier powinien pobierać próbki materiałów i prowadzić badania niezależnie od Wykonawcy, na swój koszt. Jeżeli wyniki tych badań wykażą, że raporty Wykonawcy są niewiarygodne, to Inżynier oprze się wyłącznie na własnych badaniach przy ocenie zgodności materiałów i robót z Dokumentacją Projektową. Może również zlecić sam lub przez Wykonawcę przeprowadzenie powtórnych lub dodatkowych badań niezależnemu laboratorium. Koszty wszystkich dodatkowych badań i pomiarów pokrywa Wykonawca tylko w przypadku stwierdzenia usterek; w przeciwnym przypadku koszty te pokrywa Zamawiający.

6.6. Certyfikaty i deklaracje

Inżynier może dopuścić do użycia:

1. Wyroby posiadające znak CE bez ograniczeń,
2. Wyroby, które nie posiadają znaku CE – pod warunkiem gdy:
 - a) wyrób został wyprodukowany na terytorium Polski
 - w zgodzie z istniejącą Polską Normą, a producent dołączył deklarację zgodności z tą normą
 - posiada znak budowlany (znak bezpieczeństwa) świadczący o zgodności z Polską Normą albo aprobatą techniczną, a producent załączył odpowiednią informację o wyrobie,

- w przypadku braku Polskiej Normy lub istotnej różnicy od jej zapisów, to w zgodzie z uzyskaną aprobatą techniczną, a producent załączył deklarację zgodności z tą aprobatą
 - b) wyrób został wyprodukowany poza terytorium Polski, ale udzielono mu aprobaty technicznej, a producent załączył deklarację zgodności z tą aprobatą
 - c) jest to wyrób umieszczony w odpowiednim wykazie wyrobów mających niewielkie znaczenie dla zdrowia i bezpieczeństwa, dla których producent wydał deklarację zgodności z uznanymi regułami sztuki budowlanej
3. Wyroby jednostkowe w danym obiekcie budowlanym - wyrobu wytworzonego według indywidualnej dokumentacji technicznej, dla którego producent wydał specjalne oświadczenie o zgodności wyrobu z tą dokumentacją oraz przepisami

i które spełniają wymogi ST.

W przypadku materiałów, dla których ww. dokumenty są wymagane przez ST, każda partia dostarczona do robót będzie posiadać te dokumenty, określające w sposób jednoznaczny jej cechy.

Produkty przemysłowe muszą posiadać ww. dokumenty wydane przez producenta, a w razie potrzeby poparte wynikami badań wykonanych przez niego. Kopie wyników tych badań będą dostarczone przez Wykonawcę Inżynierowi.

Jakiegokolwiek materiały, które nie spełniają tych wymagań będą odrzucone.

6.8. Dokumenty budowy

(1) Dziennik budowy

Dziennik budowy przekazuje Zamawiający Wykonawcy w trakcie przekazania terenu budowy. Dziennik budowy jest wymaganym dokumentem prawnym obowiązującym Zamawiającego i Wykonawcę w okresie od przekazania Wykonawcy terenu budowy do końca okresu gwarancyjnego. Odpowiedzialność za prowadzenie dziennika budowy zgodnie z obowiązującymi przepisami spoczywa na Wykonawcy.

Zapisy w dzienniku budowy będą dokonywane na bieżąco i będą dotyczyć przebiegu robót, stanu bezpieczeństwa ludzi i mienia oraz technicznej i gospodarczej strony budowy.

Każdy zapis w dzienniku budowy będzie opatrzony datą jego dokonania, podpisem osoby, która dokonała zapisu, z podaniem jej imienia i nazwiska oraz stanowiska służbowego. Zapisy będą czytelne, dokonane trwałą techniką, w porządku chronologicznym, bezpośrednio jeden pod drugim, bez przerw.

Załączone do dziennika budowy protokoły i inne dokumenty będą oznaczone kolejnym numerem załącznika i opatrzone datą i podpisem Wykonawcy i Inżyniera.

Do dziennika budowy należy wpisywać w szczególności:

- datę przekazania Wykonawcy terenu budowy,
- datę przekazania przez Zamawiającego dokumentacji projektowej,
- datę uzgodnienia przez Inżyniera programu zapewnienia jakości i harmonogramów robót,
- terminy rozpoczęcia i zakończenia poszczególnych elementów robót,
- przebieg robót, trudności i przeszkody w ich prowadzeniu, okresy i przyczyny przerw w robotach,
- uwagi i polecenia Inżyniera,
- daty zarządzenia wstrzymania robót, z podaniem powodu,

- zgłoszenia i daty odbiorów robót zanikających i ulegających zakryciu, częściowych i ostatecznych odbiorów robót,
- wyjaśnienia, uwagi i propozycje Wykonawcy,
- stan pogody i temperaturę powietrza w okresie wykonywania robót podlegających ograniczeniom lub wymaganiom szczególnym w związku z warunkami klimatycznymi,
- zgodność rzeczywistych warunków geotechnicznych z ich opisem w dokumentacji projektowej,
- dane dotyczące czynności geodezyjnych (pomiarowych) dokonywanych przed i w trakcie wykonywania robót,
- dane dotyczące sposobu wykonywania zabezpieczenia robót,
- dane dotyczące jakości materiałów, pobierania próbek oraz wyniki przeprowadzonych badań z podaniem, kto je przeprowadzał,
- *dane dotyczące zastosowanych materiałów, z podaniem producenta oraz nazw firmowych i typów,*
- wyniki prób poszczególnych elementów budowli z podaniem, kto je przeprowadzał,
- inne istotne informacje o przebiegu robót.

Propozycje, uwagi i wyjaśnienia Wykonawcy, wpisane do dziennika budowy będą przedłożone Inżynierowi do ustosunkowania się.

Decyzje Inżyniera wpisane do dziennika budowy Wykonawca podpisuje z zaznaczeniem ich przyjęcia lub zajęciem stanowiska.

Wpis projektanta do dziennika budowy obliguje Inżyniera do ustosunkowania się. Projektant nie jest jednak stroną umowy i nie ma uprawnień do wydawania poleceń Wykonawcy robót.

(2) Karta obmiarów

Karta obmiarów stanowi dokument pozwalający na rozliczenie faktycznego postępu każdego z elementów robót. Obmiary wykonanych robót przeprowadza się w sposób ciągły w jednostkach przyjętych w kosztorysie i wpisuje do rejestru obmiarów.

(3) Dokumenty laboratoryjne

Dzienniki laboratoryjne, deklaracje zgodności lub certyfikaty zgodności materiałów, orzeczenia o jakości materiałów, recepty robocze i kontrolne wyniki badań Wykonawcy będą gromadzone w formie uzgodnionej w programie zapewnienia jakości. Dokumenty te stanowią załączniki do odbioru robót. Winny być udostępnione na każde życzenie Inżyniera.

(4) Pozostałe dokumenty budowy

Do dokumentów budowy zalicza się, oprócz wymienionych w punktach (1) - (3) następujące dokumenty:

- a) pozwolenie na realizację zadania budowlanego,
- b) protokoły przekazania terenu budowy,
- c) umowy cywilno-prawne z osobami trzecimi i inne umowy cywilno-prawne,
- d) protokoły odbioru robót,
- e) protokoły z narad i ustaleń,
- f) korespondencję na budowie.

(5) Przechowywanie dokumentów budowy

Dokumenty budowy będą przechowywane na terenie budowy w miejscu odpowiednio zabezpieczonym.

Zaginięcie któregokolwiek z dokumentów budowy spowoduje jego natychmiastowe odtworzenie w formie przewidzianej prawem.

Wszelkie dokumenty budowy będą zawsze dostępne dla Inżyniera i przedstawiane do wglądu na życzenie Zamawiającego.

7. OBMIAR ROBÓT

7.1. Ogólne zasady obmiaru robót

Obmiar robót będzie określać faktyczny zakres wykonywanych robót zgodnie z Dokumentacją Projektową i ST, w jednostkach ustalonych w kosztorysie.

Obmiaru robót dokonuje Wykonawca po pisemnym powiadomieniu Inżyniera o zakresie obmierzanego robót i terminie obmiaru, co najmniej na 3 dni przed tym terminem.

Wyniki obmiaru będą wpisane do rejestru obmiarów.

Jakikolwiek błąd lub przeoczenie (opuszczenie) w ilościach podanych w ślepym kosztorysie lub gdzie indziej w ST nie zwalnia Wykonawcy od obowiązku ukończenia wszystkich robót. Błędne dane zostaną poprawione wg instrukcji Inżyniera na piśmie.

Obmiar gotowych robót będzie przeprowadzony z częstością wymaganą do celu miesięcznej płatności na rzecz Wykonawcy lub w innym czasie określonym w umowie lub oczekiwanym przez Wykonawcę i Inżyniera.

Uznaje się, że wszelkie koszty związane z wypełnieniem wymagań określonych powyżej nie podlegają odrębnej zapłacie i są uwzględnione w cenie kontraktowej.

7.2. Zasady określania ilości robót i materiałów

Jeżeli w Specyfikacji Technicznej dla danej Roboty nie postanowiono inaczej, uważa się że, mierzone ilości będą określone zgodnie z zasadami arytmetyki z dokładnością odpowiadającą podanej dla danej pozycji w kosztorysie ofertowym.

Długości i odległości pomiędzy wyszczególnionymi punktami skrajnymi będą obmierzone poziomo wzdłuż linii osiowej.

Jeśli ST właściwe dla danych robót nie wymagają tego inaczej, objętości będą wyliczone w m³ jako długość pomnożona przez średni przekrój.

Ilości, które mają być obmierzone wagowo, będą ważone w tonach lub kilogramach zgodnie z wymaganiami ST.

Dla ustalenia powierzchni warstw konstrukcyjnych nawierzchni wiążące są wymiary górnej płaszczyzny warstwy.

Uznaje się, że wszelkie koszty związane z wypełnieniem wymagań określonych powyżej nie podlegają odrębnej zapłacie i są uwzględnione w cenie kontraktowej

7.3. Urządzenia i sprzęt pomiarowy

Wszystkie urządzenia i sprzęt pomiarowy, stosowany w czasie obmiaru robót będą zaakceptowane przez Inżyniera.

Urządzenia i sprzęt pomiarowy zostaną dostarczone przez Wykonawcę. Jeżeli urządzenia te lub sprzęt wymagają badań atestujących to Wykonawca będzie posiadać ważne świadectwa legalizacji.

Wszystkie urządzenia pomiarowe będą przez Wykonawcę utrzymywane w dobrym stanie, w całym okresie trwania robót.

Uznaje się, że wszelkie koszty związane z wypełnieniem wymagań określonych powyżej nie podlegają odrębnej zapłacie i są uwzględnione w cenie kontraktowej.

7.4. Wagi i zasady ważenia

Wykonawca dostarczy i zainstaluje urządzenia wagowe odpowiadające odnośnym wymaganiom ST Będzie utrzymywać to wyposażenie zapewniając w sposób ciągły zachowanie dokładności wg norm zatwierdzonych przez Inżyniera.

Uznaje się, że wszelkie koszty związane z wypełnieniem wymagań określonych powyżej nie podlegają odrębnej zapłacie i są uwzględnione w cenie kontraktowej.

7.5. Czas przeprowadzenia obmiaru

Obmiary będą przeprowadzone przed częściowym lub ostatecznym odbiorem odcinków robót, a także w przypadku występowania dłuższej przerwy w robotach. Obmiar robót zanikających przeprowadza się w czasie ich wykonywania.

Obmiar robót podlegających zakryciu przeprowadza się przed ich zakryciem.

Roboty pomiarowe do obmiaru oraz nieodzowne obliczenia będą wykonane w sposób zrozumiały i jednoznaczny.

Wymiary skomplikowanych powierzchni lub objętości będą uzupełnione odpowiednimi szkicami umieszczonymi na karcie rejestru obmiarów. W razie braku miejsca szkice mogą być dołączone w formie oddzielnego załącznika do rejestru obmiarów, którego wzór zostanie uzgodniony z Inżynierem.

Uznaje się, że wszelkie koszty związane z wypełnieniem wymagań określonych powyżej nie podlegają odrębnej zapłacie i są uwzględnione w cenie kontraktowej.

8. ODBIÓR ROBÓT

Zasady odbiorów robót i płatności za ich wykonanie określa umowa. Terminy odbiorów robót należy dostosować do wymagań określonych w Umowie.

8.1. Rodzaje odbiorów robót

W zależności od ustaleń odpowiednich ST, roboty podlegają następującym etapom odbioru:

- a) odbiorowi Robót zanikających i ulegających zakryciu,
- b) odbiorowi częściowemu,
- c) odbiorowi ostatecznemu,
- d) odbiorowi przed upływem rękojmi.

8.2. Odbiór robót zanikających i ulegających zakryciu

Odbiór Robót zanikających i ulegających zakryciu polega na finalnej ocenie ilości i jakości wykonywanych robót, które w dalszym procesie realizacji ulegną zakryciu.

Odbiór Robót zanikających i ulegających zakryciu będzie dokonany w czasie umożliwiającym wykonanie ewentualnych korekt i poprawek bez hamowania ogólnego postępu robót.

Odbioru robót dokonuje Inżynier.

Gotowość danej części robót do odbioru zgłasza Wykonawca wpisem do dziennika budowy i jednoczesnym powiadomieniem Inżyniera. Odbiór będzie przeprowadzony niezwłocznie, nie później jednak niż w ciągu 3 dni od daty zgłoszenia wpisem do dziennika budowy i powiadomienia o tym fakcie Inżyniera.

Jakość i ilość robót ulegających zakryciu ocenia Inżynier na podstawie dokumentów zawierających komplet wyników badań laboratoryjnych i w oparciu o przeprowadzone pomiary, w konfrontacji z Dokumentacją Projektową, ST i uprzednimi ustaleniami.

Inżynier może żądać odkrycia robót zakrytych, jeśli nie zostały zgłoszone do odbioru lub odmówić płatności za te roboty.

Koszt przygotowania dokumentacji odbiorowej, nie podlega odrębnej zapłacie i przyjmuje się, że jest włączony w cenę kontraktową.

8.3. Odbiór częściowy

Odbiór częściowy polega na ocenie ilości i jakości wykonanych części robót. Odbioru częściowego robót dokonuje się wg zasad jak przy odbiorze ostatecznym robót. Odbioru robót dokonuje Inżynier.

8.4. Odbiór ostateczny robót

8.4.1. Zasady odbioru ostatecznego robót

Odbiór ostateczny polega na finalnej ocenie rzeczywistego wykonania robót w odniesieniu do ich ilości, jakości i wartości.

Całkowite zakończenie robót oraz gotowość do odbioru ostatecznego będzie stwierdzona przez Wykonawcę wpisem do dziennika budowy z bezzwłocznym powiadomieniem na piśmie o tym fakcie Inżyniera.

Odbiór ostateczny robót nastąpi w terminie ustalonym w dokumentach umowy, licząc od dnia potwierdzenia przez Inżyniera zakończenia robót i przyjęcia dokumentów, o których mowa w punkcie 8.4.2.

Odbioru ostatecznego robót dokona komisja wyznaczona przez Zamawiającego w obecności Inżyniera i Wykonawcy. Komisja odbierająca roboty dokona ich oceny jakościowej na podstawie przedłożonych dokumentów, wyników badań i pomiarów, ocenie wizualnej oraz zgodności wykonania robót z Dokumentacją Projektową i ST.

W toku odbioru ostatecznego robót komisja zapozna się z realizacją ustaleń przyjętych w trakcie odbiorów robót zanikających i ulegających zakryciu, zwłaszcza w zakresie wykonania robót uzupełniających i robót poprawkowych.

W przypadkach niewykonania wyznaczonych robót poprawkowych lub robót uzupełniających w warstwie ścieralnej lub robotach wykończeniowych, komisja przerwie swoje czynności i ustali nowy termin odbioru ostatecznego.

W przypadku stwierdzenia przez komisję, wad trwałych nie mających większego wpływu na cechy eksploatacyjne obiektu i bezpieczeństwo ruchu, komisja dokona potrażeń zgodnie z Instrukcją DPT-14 o dokonywaniu odbioru robót drogowych i mostowych realizowanych na drogach zamiejskich krajowych i wojewódzkich – Załącznik do Zarządzenia nr 7/89 Generalnego Dyrektora Dróg publicznych z dnia 14 lipca 1989r. wraz z późniejszymi zmianami.

Uznaje się, że wszelkie koszty związane z wypełnieniem wymagań określonych powyżej nie podlegają odrębnej zapłacie i są uwzględnione w cenie kontraktowej.

8.4.2. Dokumenty do odbioru ostatecznego

Podstawowym dokumentem do dokonania odbioru ostatecznego robót jest protokół odbioru ostatecznego robót sporządzony wg wzoru ustalonego przez Zamawiającego.

Do odbioru ostatecznego Wykonawca jest zobowiązany przygotować na własny koszt następujące dokumenty:

1. Dokumentację Projektową podstawową z naniesionymi zmianami oraz dodatkową, jeśli została sporządzona w trakcie realizacji umowy,
2. Specyfikacje Techniczne (podstawowe z dokumentów umowy i ew. uzupełniające lub zamienne),
3. Recepty i ustalenia technologiczne,
4. Dzienniki budowy i Książki obmiarów (oryginały),
5. Wyniki pomiarów kontrolnych oraz badań i oznaczeń laboratoryjnych, zgodne z ST, i ew. PZJ,

6. Informacja o znakach CE i znakach budowlanych wyrobów umieszczone na opakowaniach lub dołączone do dokumentów handlowych oraz oświadczenia o zgodności.
7. Opinię technologiczną sporządzoną na podstawie wszystkich wyników badań i pomiarów załączonych do dokumentów odbioru, wykonanych zgodnie z ST i PZJ,
8. Rysunki (dokumentacje) na wykonanie robót towarzyszących (np. na przełożenie linii telefonicznej, energetycznej, gazowej, oświetlenia itp.) oraz protokoły odbioru i przekazania tych robót właścicielom urządzeń,
9. Geodezyjną inwentaryzację powykonawczą robót i sieci uzbrojenia terenu w formie elektronicznej edytowalnej na płycie CD wg programu uzgodnionego z Zamawiającym oraz wydruku (3 egzemplarzy),
10. Kopię mapy zasadniczej powstałej w wyniku geodezyjnej inwentaryzacji powykonawczej, w formie elektronicznej edytowalnej na płycie CD wg programu uzgodnionego z Zamawiającym oraz wydruku (3 egz.).
11. Operat usytuowania punktów pomiarowych,

W przypadku, gdy wg komisji, roboty pod względem przygotowania dokumentacyjnego nie będą gotowe do odbioru ostatecznego, komisja w porozumieniu z Wykonawcą wyznaczy ponowny termin odbioru ostatecznego robót.

Wszystkie zarządzane przez komisję roboty poprawkowe lub uzupełniające będą zestawione wg wzoru ustalonego przez Zamawiającego.

Termin wykonania robót poprawkowych i robót uzupełniających wyznaczy komisja.

Uznaje się, że wszelkie koszty związane z wypełnieniem wymagań określonych powyżej nie podlegają odrębnej zapłacie i są uwzględnione w cenie kontraktowej.

8.5. Odbiór przed upływem okresu rękojmi

Odbiór przed okresem rękojmi polega na ocenie wykonanych robót związanych z usunięciem wad stwierdzonych przy odbiorze ostatecznym i zaistniałych w okresie rękojmi.

Odbiór przed upływem okresu rękojmi będzie dokonany na podstawie oceny wizualnej obiektu z uwzględnieniem zasad opisanych w punkcie 8.4 „Odbiór ostateczny robót”.

9. PODSTAWA PŁATNOŚCI

9.1. Ustalenia ogólne

Podstawą płatności jest cena jednostkowa skalkulowana przez Wykonawcę za jednostkę obmiarową ustaloną dla danej pozycji Kosztorysu Ofertowego.

Dla pozycji kosztorysowych wycenionych ryczałtowo podstawą płatności jest wartość (kwota) podana przez Wykonawcę w danej pozycji Kosztorysu Ofertowego.

Cena jednostkowa lub kwota ryczałtowa pozycji kosztorysowej będzie uwzględniać wszystkie czynności, wymagania i badania składające się na jej wykonanie, określone dla tej roboty w ST i w Dokumentacji Projektowej.

Ceny jednostkowe lub kwoty ryczałtowe Robót będą obejmować także:

- robocizną bezpośrednią wraz z towarzyszącymi kosztami,
- wartość zużytych materiałów wraz z kosztami zakupu, magazynowania, ewentualnych ubytków i transportu na teren budowy,
- wartość pracy sprzętu wraz z towarzyszącymi kosztami,
- wszystkie koszty unieszkodliwienia odpadów w tym opłaty środowiskowe,
- koszty uzyskania uzgodnień, pozwoleń i decyzji administracyjnych,
- koszty pośrednie,

- zysk kalkulacyjny zawierający ewentualne ryzyko Wykonawcy,
- podatki obliczone zgodnie z obowiązującymi przepisami.

Do cen jednostkowych nie należy wliczać podatku VAT.

Uznaje się, że wszelkie koszty związane z wypełnieniem wymagań określonych powyżej nie podlegają odrębnej zapłacie i są uwzględnione w cenie kontraktowej.

9.3. Objazdy, przejazdy, drogi tymczasowe i organizacja ruchu

Koszt wybudowania objazdów/przejazdów, dróg tymczasowych i organizacji ruchu obejmuje wszystkie koszty związane z projektem, wykonaniem, ustawieniem utrzymaniem i demontażem oznakowania, a w tym:

- (a) opracowanie ewentualnych zmian oraz uzgodnienie z Inżynierem (Kierownikiem Projektu) i odpowiednimi instytucjami projektu organizacji ruchu na czas trwania budowy wraz z dostarczeniem kopii projektu Inżynierowi (Kierownikowi Projektu) i wprowadzaniem dalszych zmian i uzgodnień wynikających z postępu robót,
- (b) ustawienie tymczasowego oznakowania i oświetlenia zgodnie z wymaganiami bezpieczeństwa ruchu,
- (c) opłaty/dzierżawy terenu,
- (d) przygotowanie terenu,
- (e) Wzmocnienie podłoża pod drogi tymczasowe i rusztowania.
- (f) Dostarczenie i wykonanie konstrukcji tymczasowej nawierzchni, ramp, chodników, krawężników, barier, oznakowań i drenażu,
- (g) tymczasową przebudowę urządzeń obcych.
- (h) Wykonanie remontu częściowego dróg objazdowych, a w przypadku znacznego uszkodzenia nawierzchni dróg objazdowych – wykonanie nowej nawierzchni na koszt Wykonawcy w technologii odpowiadającej istniejącej nawierzchni
- (i) Uzupelnienie ubytków pobocza dróg dojazdowych gruntem z dokopu.
- (j) Zakupy i koszty zakupu potrzebnych materiałów.
- (k) Dostarczenie i koszty dostarczenia potrzebnych materiałów.
- (l) Koszt zapewnienia niezbędnych czynników produkcji.

Koszt utrzymania objazdów/przejazdów dróg tymczasowych i organizacji ruchu obejmuje:

- (a) oczyszczanie, przestawienie, przykrycie i usunięcie tymczasowych oznakowań pionowych, poziomych, barier i świateł,
- (b) utrzymanie płynności ruchu publicznego.
- (c) Utrzymanie płynności ruchu publicznego z uwzględnieniem kierowania ruchem przy pomocy przeszkolonych sygnalistów.
- (d) Utrzymanie w wymaganym stanie technicznym tymczasowych nawierzchni, chodników, krawężników, barier, oznakowań i drenażu

Koszt likwidacji objazdów/przejazdów i organizacji ruchu obejmuje:

- (a) usunięcie wbudowanych materiałów i oznakowania,
- (b) doprowadzenie terenu do stanu pierwotnego.

Uznaje się, że wszelkie koszty związane z wypełnieniem wymagań określonych powyżej nie podlegają odrębnej zapłacie i są uwzględnione w cenie kontraktowej.

9.3. Zaplecze Wykonawcy

Zaplecze Wykonawcy składa się z niezbędnych instalacji, urządzeń, biur, placów składowych oraz dróg dojazdowych i wewnętrznych potrzebnych do realizacji wymienionych Robót.

Koszt urządzenia Zaplecza Wykonawcy obejmuje:

- (a) Urządzenie Zaplecza Wykonawcy obejmuje zainstalowanie i wykonanie wszystkich niezbędnych urządzeń, instalacji, dróg dojazdowych i wewnętrznych, biur (w tym kontenerów biurowych na terenie budowy i w pobliżu obiektów mostowych), placów i zabezpieczeń potrzebnych Wykonawcy przy realizacji Robót.
- (b) Opłaty/dzierżawy terenu
- (c) Przygotowanie terenu

Koszt Utrzymania Zaplecza Wykonawcy obejmuje:

- (a) Utrzymanie powyższego Zaplecza przez czas trwania Robót oraz wszystkie koszty eksploatacyjne związane z użytkowaniem powyższego Zaplecza

Koszt Likwidacji Zaplecza Wykonawcy obejmuje:

- (a) Usunięcie wszystkich urządzeń, instalacji, biur, dróg dojazdowych i wewnętrznych, placów, zabezpieczeń
- (b) Oczyszczenie terenu i doprowadzenie terenu do stanu pierwotnego

Koszt organizacji i utrzymania zaplecza Wykonawcy mieszczą się w kosztach ogólnych budowy i obciążają Wykonawcę robót.

9.4. Zaplecze Zamawiającego i Inżyniera Kontraktu

Wykonawca w ramach Kontraktu jest zobowiązany zabezpieczyć zaplecze na wyłączność Inspektorów Nadzoru i Zamawiającego, na terenie budowy lub w jej bezpośredniej bliskości, wraz z parkingiem dla 3 samochodów i drogami dojazdowymi.

Wykonawca zobowiązany jest udostępnić dla Inspektorów Nadzoru i Zamawiającego pomieszczenie biurowe o powierzchni 20÷25 m², wyposażone w instalację elektryczną z dostępem do wody i sanitariatów.

Wyposażenie biura: biurko, stół (długość minimum 2,0 m), krzesła (10 szt.)

Wykonawca zapewni utrzymanie Zaplecza Zamawiającego w należytej sprawności, czystości pomieszczeń, niezbędnego zabezpieczenia (BHP, ppoż.) wraz z kosztami eksploatacji, utrzymanie wszystkich urządzeń w dobrym stanie, a w razie konieczności ich wymianę na nowe.

Koszty organizacji i utrzymania zaplecza Wykonawcy i Zamawiającego mieszczą się w kosztach ogólnych budowy i obciążają Wykonawcę robót.

10. PRZEPISY ZWIĄZANE

1. Ustawa Prawo budowlane z dnia 7 lipca 1994 r. (Dz.U. 2019 poz. 1186: Obwieszczenie Marszałka Sejmu Rzeczypospolitej Polskiej z dnia 21 maja 2019 r. w sprawie ogłoszenia jednolitego tekstu - z późniejszymi zmianami) wraz z obowiązującymi przepisami wykonawczymi.
2. Ustawa z dnia 16 kwietnia 2004 r. o wyrobach budowlanych (Dz. U. z dnia 12.02.2019 r., poz. 266: Obwieszczenie Marszałka Sejmu Rzeczypospolitej Polskiej z dnia 12 lutego 2019 r. w sprawie ogłoszenia jednolitego tekstu - z późniejszymi zmianami).

3. Ustawa z dnia 21 marca 1985 r. o drogach publicznych (Dz.U. z dnia 30.10.2018 r., poz. 2068 - Obwieszczenie Marszałka Sejmu Rzeczypospolitej Polskiej z dnia 03 października 2018 r. w sprawie ogłoszenia jednolitego tekstu - z późniejszymi zmianami).
4. Ustawa z dnia 17 maja 1989 roku - Prawo geodezyjne i kartograficzne (Dz. U. z dnia 18.04.2019 r., poz. 725: Obwieszczenie Marszałka Sejmu Rzeczypospolitej Polskiej z dnia 4 kwietnia 2019 r. w sprawie ogłoszenia jednolitego tekstu - z późniejszymi zmianami).
5. Ustawa z dnia 29 stycznia 2004 roku - Prawo zamówień publicznych (Dz. U. z dnia 16.10.2018 r., poz. 1986: Obwieszczenie Marszałka Sejmu Rzeczypospolitej Polskiej z dnia 3 października 2018 r. w sprawie ogłoszenia jednolitego tekstu - z późniejszymi zmianami) wraz z obowiązującymi przepisami wykonawczymi
6. Ustawa z dnia 16 kwietnia 2004 roku o ochronie przyrody (Dz. U. z dnia 23.08.2018 r., poz. 1614: Obwieszczenie Marszałka Sejmu Rzeczypospolitej Polskiej z dnia 20 lipca 2018 r. w sprawie ogłoszenia jednolitego tekstu - z późniejszymi zmianami)
7. Ustawa z 14 grudnia 2012 r. o odpadach (Dz. U. z dnia 16.04.2019 roku poz. 701 – Obwieszczenie Marszałka Sejmu Rzeczypospolitej Polskiej z dnia 15 marca 2019 r. w sprawie ogłoszenia jednolitego tekstu - z późniejszymi zmianami)
8. Rozporządzenie Ministra Transportu i Gospodarki Morskiej z dnia 2 marca 1999 r. w sprawie warunków technicznych, jakim powinny odpowiadać drogi publiczne i ich usytuowanie (Dz. U. 2016 poz. 124: Obwieszczenie Ministra Infrastruktury i Budownictwa z dnia 23 grudnia 2015 r. w sprawie ogłoszenia jednolitego tekstu).
9. ROZPORZĄDZENIE MINISTRA TRANSPORTU I GOSPODARKI MORSKIEJ z dnia 30 maja 2000 r. w sprawie warunków technicznych, jakim powinny odpowiadać drogowe obiekty inżynierskie i ich usytuowanie. (Dz. U. Nr 63 poz. 735 - z dnia 3.08.2000 r. wraz z późniejszymi zmianami)
10. Rozporządzenie Ministra Infrastruktury z dnia 26 czerwca 2002 r. w sprawie dziennika budowy, montażu i rozbiórki, tablicy informacyjnej oraz ogłoszenia zawierającego dane dotyczące bezpieczeństwa pracy i ochrony zdrowia. (Dz.U. Nr 108, poz. 953 z 2002 r. wraz z późniejszymi zmianami).
11. Rozporządzenie Ministra Infrastruktury oraz Spraw Wewnętrznych i Administracji z dnia 31 lipca 2002 r. w sprawie znaków i sygnałów drogowych (Dz.U. Nr 170, poz. 1393 z 2002 r. wraz z późniejszymi zmianami).
12. Rozporządzenie Ministra Infrastruktury z dnia 6 lutego 2003 r. w sprawie bezpieczeństwa i higieny pracy podczas wykonywania robót budowlanych (Dz.U. Nr 47, poz. 401 z 2003 r.).
13. Rozporządzenie Ministra Infrastruktury z dnia 23 czerwca 2003 r. w sprawie informacji dotyczącej bezpieczeństwa i ochrony zdrowia oraz planu bezpieczeństwa i ochrony zdrowia (Dz.U. Nr 120, poz. 1126 z 2003 r.).
14. Rozporządzenie Ministra z dnia r. w sprawie szczegółowego zakresu i formy projektu budowlanego Rozporządzenie Ministra Transportu, Budownictwa i Gospodarki Morskiej z dnia 25 kwietnia 2012 r. w sprawie szczegółowego zakresu i formy projektu budowlanego (Dz.U. 2012 poz. 462).

15. Rozporządzenie Ministra Infrastruktury z dnia 2 września 2009 r. w sprawie kontroli wyrobów budowlanych wprowadzonych do obrotu (Dz.U. 2009 Nr 144, poz. 1182).
16. Rozporządzenie Ministra Infrastruktury i Budownictwa z dnia 17 listopada 2016 r. w sprawie sposobu deklarowania właściwości użytkowych wyrobów budowlanych oraz sposobu znakowania ich znakiem budowlanym (Dz.U. poz. 1996 z 2016 r.).
17. Rozporządzenie Ministra Infrastruktury z dnia 2 września 2004 r. w sprawie szczegółowego zakresu i formy dokumentacji projektowej, specyfikacji technicznych wykonania i odbioru robót budowlanych oraz programu funkcjonalno-użytkowego (Dz.U. 2013 poz. 1129: Obwieszczenie, Ministra Transportu, Budownictwa i Gospodarki Morskiej z dnia 10 maja 2013 r. w sprawie ogłoszenia jednolitego tekstu).
18. Rozporządzenie Ministra Infrastruktury z dnia 8 listopada 2004 r. w sprawie aprobat technicznych oraz jednostek organizacyjnych upoważnionych do ich wydawania (Dz.U. 2014 poz. 1040: Obwieszczenie, Ministra Infrastruktury i Rozwoju z dnia 23 maja 2014 r. w sprawie ogłoszenia jednolitego tekstu).
19. Rozporządzenie Ministra Infrastruktury i Rozwoju z dnia 11 września 2014 r. w sprawie samodzielnych funkcji technicznych w budownictwie (Dz.U. z 2014 r., poz. 1278).
20. ROZPORZĄDZENIE PARLAMENTU EUROPEJSKIEGO I RADY (UE) NR 305/2011 z dnia 9 marca 2011 r. ustanawiające zharmonizowane warunki wprowadzania do obrotu wyrobów budowlanych (Dz. U. Unii Europejskiej 4.4.21 [PL]) i uchylające dyrektywę Rady 89/106/EWG
21. ROZPORZĄDZENIE (WE) NR 1907/2006 PARLAMENTU EUROPEJSKIEGO I RADY z dnia 18 grudnia 2006 r. w sprawie rejestracji, oceny, udzielania zezwoleń i stosowanych ograniczeń w zakresie chemikaliów (REACH), utworzenia Europejskiej Agencji Chemikaliów, zmieniające dyrektywę 1999/45/WE oraz uchylające rozporządzenie Rady (EWG) nr 793/93 i rozporządzenie Komisji (WE) nr 1488/94, jak również dyrektywę Rady 76/769/EWG i dyrektywy Komisji 91/155/EWG, 93/67/EWG, 93/105/WE i 2000/21/WE
22. ROZPORZĄDZENIE PARLAMENTU EUROPEJSKIEGO I RADY (WE) NR 1272/2008 z dnia 16 grudnia 2008 r. w sprawie klasyfikacji, oznakowania i pakowania substancji i mieszanin, zmieniające i uchylające dyrektywy 67/548/EWG i 1999/45/WE oraz zmieniające rozporządzenie (WE) nr 1907/2006
23. ROZPORZĄDZENIE KOMISJI (UE) NR 453/2010 z dnia 20 maja 2010 r. zmieniające rozporządzenie (WE) nr 1907/2006 Parlamentu Europejskiego i Rady w sprawie rejestracji, oceny, udzielania zezwoleń i stosowanych ograniczeń w zakresie chemikaliów (REACH)
24. Inne przepisy związane z ww.
25. Dokumenty Kontraktowe.

**SPECYFIKACJA TECHNICZNA WYKONANIA
I ODBIORU ROBÓT BUDOWLANYCH**

D.01.01.01

**ODTWORZENIE TRASY
I PUNKTÓW WYSOKOŚCIOWYCH**

1. Wstęp

1.1. Przedmiot ST

Przedmiotem niniejszej specyfikacji technicznej (ST) są wymagania dotyczące wykonania i odbioru robót związanych z:

- odtworzeniem trasy drogowej
- wytyczeniem obiektów inżynierskich,
- wyznaczeniem punktów wysokościowych
- odtworzeniem punktów osnowy geodezyjnej
- stabilizacją granic prawnych w terenie wraz z opracowaniem niezbędnych dokumentów geodezyjnych
- wznowieniem (wyznaczeniem) punktów granicznych pasa drogowego z trwałą stabilizacją

w związku z realizacją zadania „**Remont mostu drogowego przez rzekę Wartę w pasie drogi DP 2406P w m. Biedrusko**”.

1.2. Zakres stosowania ST

Specyfikacja Techniczna stosowana jest jako dokument przetargowy i kontraktowy przy zlecaniu i realizacji robót wymienionych w punkcie 1.1.

1.3. Zakres robót objętych ST

Ustalenia zawarte w niniejszej specyfikacji dotyczą zasad prowadzenia robót związanych z wszystkimi czynnościami umożliwiającymi i mającymi na celu odtworzenie w terenie przebiegu trasy drogowej oraz położenia obiektów inżynierskich.

Zakres robót w terenie obejmuje:

- **Etap II**

- odtworzeniem punktów osnowy geodezyjnej
- wytyczenie lub odtworzenie trasy drogowej,
- wyznaczenie sytuacyjne i wysokościowe punktów głównych osi trasy i punktów wysokościowych,
- uzupełnienie osi trasy dodatkowymi punktami,
- wyznaczenie dodatkowych punktów wysokościowych (reperów roboczych),
- wyznaczenie przekrojów poprzecznych z ewentualnym wytyczeniem dodatkowych przekrojów,
- wyznaczenie osi głównych obiektów inżynierskich,
- zastabilizowanie punktów (geodezyjnych) w sposób trwały, ochrona ich przed zniszczeniem i oznakowanie w sposób ułatwiający odszukanie oraz odtworzenie punktów zlikwidowanych
- wznowieniem (wyznaczeniem) punktów granicznych pasa drogowego z trwałą stabilizacją

1.3.1. Odtworzenie trasy i punktów wysokościowych

W zakres robót pomiarowych, związanych z odtworzeniem trasy i punktów wysokościowych wchodzi:

- a) pomiar wysokościowy w osi i innych charakterystycznych miejscach trasy,
- b) wyznaczenie dodatkowych punktów wysokościowych (reperów roboczych),
- c) wyznaczenie parametrów łuków pionowych i poziomych,
- d) wyznaczenie przekrojów poprzecznych w miejscach charakterystycznych,
- e) zastabilizowanie punktów w sposób trwały, ochrona ich przed zniszczeniem oraz oznakowanie w sposób ułatwiający odszukanie i ewentualne odtworzenie.

1.3.2. Wyznaczenie obiektów inżynierskich

Wyznaczenie obiektów inżynierskich lub budowlanych obejmuje:

- a) sprawdzenie wyznaczenia osi obiektu i punktów wysokościowych,
- b) zastabilizowanie punktów w sposób trwały, ochronę ich przed zniszczeniem, oznakowanie w sposób ułatwiający odszukanie i ewentualne odtworzenie
- c) wyznaczenie usytuowania obiektu (kontur, podpory, punkty).

1.3.3. Wznowienie punktów granicznych pasa drogowego z trwałą stabilizacją.

W ramach wznowienia, należy:

- a) odszukać w terenie punkty istniejące lub odtworzyć punkty zlikwidowane,
- b) wyznaczyć nowe punkty – w przypadku zmiany granic pasa drogowego,
- c) wykonać wznowienie punktów granicznych pasa drogowego,
- d) trwale zastabilizować punkty graniczne pasa,
- e) okazać granicę właścicielom nieruchomości przylegających do pasa drogowego,
- f) wykonać operat techniczny.

1.3.4. Szkic przebiegu granic.

Wykonanie w ramach pomiaru powykonawczego inwentaryzacji powykonawczej wykonanych robót.

Warunki wykonania inwentaryzacji:

1. Szkic należy sporządzić w skali 1:1000 w formacie A-3
2. Szkic powinien zawierać:
 - a. nazwę województwa, gminy, obrębu
 - b. w tytule napis: **„Remont mostu drogowego przez rzekę Wartę w pasie drogi DP 2406P w m. Biedrusko”**
 - c. kilometraż początkowy i końcowy opracowywanego odcinka
 - d. szkic lokalizacji
 - e. punkty graniczne wraz z numeracją i rodzajem stabilizacji
 - f. miary od krawędzi jezdni do punktu granicznego
 - g. linie graniczne z miarami czołowymi
 - h. szczegóły sytuacyjne służące do identyfikacji położenia punktów granicznych w terenie w zasięgu po 10 m od granic pasa drogowego
 - krawędzie jezdni
 - os drogi w przypadku niesymetrycznego przebiegu krawędzi jezdni
 - przepusty

- początek i koniec obiektu inżynierskiego np. mostu, wiaduktu (punkty skrajne)
- ogrodzenia trwałe i chodniki
- świadki punktów referencyjnych
- pojedyncze drzewa
- kontury leśne
- słupy energetyczne lub telefoniczne z kierunkami linii znajdujące się w odległości do 10 m od granicy pasa
- numery działek w pasie drogowym i przyległych oraz kierunki ich granic

3. Do szkicu należy dołączyć:

- wykaz współrzędnych punktów granicznych (plik w formacie txt),
- szkic przebiegu granic prawnych w pliku w formacie dxf,
- mapę ewidencyjną,
- wypisy z rejestrów gruntów dla wszystkich działek w pasie drogowym,
- odbitkę istniejącej mapy zasadniczej lub syt – wys. w skali szkicu.

Ponadto jako załącznik do pomiaru powykonawczego należy sporządzić:

- wykaz zmian gruntowych (w opracowaniu zmienić użytek tak, aby cały pas drogowy w liniach rozgraniczających – granic prawnych był drogą – „dr”,
- dla działek, które na dzień pomiaru powykonawczego nie są własnością Administratora drogi, a stanowią pas drogowy, wykonać „wypis i wyrys” z użytkowaniem „dr” celem uregulowania własności z art.73 przez Zarządcę Drogi

1.4. Określenia podstawowe

1.4.1. Punkty główne trasy - punkty załamania osi trasy, punkty kierunkowe oraz początkowy i końcowy punkt trasy.

1.4.2. Świadek punktu granicznego – słupek z betonu B 25 zbrojonego 4 prętami ϕ 10 mm, pomalowany na żółto z wytłoczonym napisem PAS DROGOWY. Słupek o wymiarach: przekrój poprzeczny 12×12 cm, długość 100 cm (w tym 50 cm wkopany w grunt).

1.4.3. Geodezyjne słupki graniczne (betonowe z betonu B 25) stabilizowane w punktach granicznych pasa drogowego.

1.4.4. Pozostałe określenia podstawowe są zgodne z obowiązującymi, odpowiednimi polskimi normami i z definicjami podanymi w ST D-M-00.00.00 „Wymagania ogólne” pkt 1.4.

1.5. Ogólne wymagania dotyczące robót

Ogólne wymagania dotyczące robót podano w ST D-M-00.00.00 „Wymagania ogólne” pkt 1.5.

2. Materiały

2.1. Ogólne wymagania dotyczące materiałów

Ogólne wymagania dotyczące materiałów, ich pozyskiwania i składowania podano w ST D-M-00.00.00 „Wymagania ogólne” pkt 2.

2.2. Rodzaje materiałów

Do utrwalenia punktów głównych trasy należy stosować, dla punktów utrwalanych w istniejącej nawierzchni bolce stalowe średnicy 5 mm i długości od 0,04 do 0,05 m.

Pale drewniane umieszczone poza granicą robót ziemnych, w sąsiedztwie punktów załamania trasy, powinny mieć średnicę od 0,15 do 0,20 m i długość od 1,5 do 1,7 m.

Do stabilizacji pozostałych punktów należy stosować paliki drewniane średnicy od 0,05 do 0,08 m i długości około 0,30 m, a dla punktów utrwalanych w istniejącej nawierzchni bolce stalowe średnicy 5 mm i długości od 0,04 do 0,05 m.

„Świadki” powinny mieć długość około 0,50 m i przekrój prostokątny.

Elementy przed zastosowaniem do stabilizacji powinny być zaakceptowane przez Inżyniera

3. Sprzęt

3.1. Ogólne wymagania dotyczące sprzętu

Ogólne wymagania dotyczące sprzętu podano w ST D-M-00.00.00 „Wymagania ogólne” pkt 3.

3.2. Sprzęt pomiarowy

Do odtworzenia sytuacyjnego trasy i punktów wysokościowych należy stosować następujący sprzęt:

- teodolity lub tachimetry,
- niwelatory,
- dalmierze,
- tyczki,
- łąty,
- taśmy stalowe, szpilki,
- samochód dostawczy.

Sprzęt stosowany do odtworzenia trasy drogowej i jej punktów wysokościowych powinien gwarantować uzyskanie wymaganej dokładności pomiaru.

4. Transport

4.1. Ogólne wymagania dotyczące transportu

Ogólne wymagania dotyczące transportu podano w ST D-M-00.00.00 „Wymagania ogólne” pkt 4.

4.2. Transport sprzętu i materiałów

Sprzęt i materiały do odtworzenia trasy można przewozić dowolnymi środkami transportu.

5. Wykonanie robót

5.1. Ogólne zasady wykonania robót

Ogólne zasady wykonania robót podano w ST D-M-00.00.00 „Wymagania ogólne” pkt 5.

5.2. Zasady wykonywania prac pomiarowych

Prace pomiarowe powinny być wykonane zgodnie z obowiązującymi Ustawami i Rozporządzeniami (od 1 do 7) przez osoby posiadające odpowiednie kwalifikacje i uprawnienia.

Dane dotyczące osnowy geodezyjnej poziomej i wysokościowej oraz punktów granicznych należy pobrać ze składnicy odpowiedniego Ośrodka Dokumentacji Geodezyjnej i Kartograficznej (zgodnie z obowiązującymi przepisami – Ustawa Prawo Geodezyjne i Kartograficzne - tylko jednostka wykonawstwa geodezyjnego może zgłaszać roboty i pobierać materiały z ODGiK).

Prace pomiarowe powinny być wykonane przez osoby posiadające odpowiednie kwalifikacje i uprawnienia.

Wykonawca powinien sprawdzić czy rzędne terenu określone w dokumentacji projektowej są zgodne z rzeczywistymi rzędnymi terenu. Jeżeli Wykonawca stwierdzi, że rzeczywiste rzędne terenu istotnie różnią się od rzędnych określonych w dokumentacji projektowej, to powinien powiadomić o tym Inżyniera. Ukształtowanie terenu w takim rejonie nie powinno być zmieniane przed podjęciem odpowiedniej decyzji przez Inżyniera. Zaniechanie powiadomienia Inżyniera oznacza, że roboty dodatkowe w takim przypadku obciążą Wykonawcę.

Punkty wierzchołkowe, punkty główne trasy i punkty pośrednie osi trasy muszą być zaopatrzone w oznaczenia określające w sposób wyraźny i jednoznaczny charakterystykę i położenie tych punktów. Forma i wzór tych oznaczeń powinny być zaakceptowane przez Inżyniera.

Wszystkie roboty, które bazują na pomiarach Wykonawcy, nie mogą być rozpoczęte przed zaakceptowaniem wyników pomiarów przez Inżyniera.

Punkty wierzchołkowe, punkty główne trasy i punkty pośrednie osi trasy muszą być zaopatrzone w oznaczenia określające w sposób wyraźny i jednoznaczny charakterystykę i położenie tych punktów. Forma i wzór tych oznaczeń powinny być zaakceptowane przez Inżyniera.

Wykonawca jest odpowiedzialny za ochronę wszystkich punktów pomiarowych i ich oznaczeń w czasie trwania robót. Wszystkie pozostałe prace pomiarowe konieczne dla prawidłowej realizacji robót należą do obowiązków Wykonawcy.

Przed przystąpieniem do robót Wykonawca zobowiązany jest do odszukania i widocznego oznakowania wszystkich punktów państwowej osnowy geodezyjnej zlokalizowanej w granicach projektowanych robót.

Punkty osnowy geodezyjnej wskazane w Dokumentacji Projektowej przewidziane do likwidacji, w związku z projektowanymi robotami budowlanymi, należy odtworzyć przez odpowiednią, uprawnioną jednostkę wykonawstwa geodezyjnego, jako punkty geodezyjne tej samej klasy.

5.3. Wyznaczenie punktów głównych osi trasy i punktów wysokościowych

Punkty wierzchołkowe trasy i inne punkty główne powinny być w sposób trwały, a także dowiązane do punktów pomocniczych, położonych poza granicą robót.

Zamawiający powinien założyć robocze punkty wysokościowe (repery robocze) wzdłuż osi trasy drogowej, a także przy każdym obiekcie inżynierskim.

Repery robocze należy założyć poza granicami robót związanych z wykonaniem trasy drogowej i obiektów towarzyszących. Jako repery robocze można wykorzystać punkty stałe na stabilnych, istniejących budowlach wzdłuż trasy drogowej. O ile brak takich punktów, repery robocze należy założyć w postaci słupków betonowych lub grubych kształtowników stalowych, osadzonych w gruncie w sposób wykluczający osiadanie, zaakceptowany przez Inżyniera.

Rzędne reperów roboczych należy określać z taką dokładnością, aby średni błąd niwelacji po wyrównaniu był mniejszy od 4 mm/km, stosując niwelację podwójną w nawiązaniu do reperów państwowych.

Repery robocze powinny być wyposażone w dodatkowe oznaczenia, zawierające wyraźne i jednoznaczne określenie nazwy reperu i jego rzędnej.

5.4. Wyznaczenie osi trasy

Tyczenie osi trasy należy wykonać w oparciu o dokumentację projektową oraz inne dane geodezyjne przekazane przez Zamawiającego, przy wykorzystaniu sieci poligonizacji państwowej albo innej osnowy geodezyjnej, określonej w dokumentacji projektowej.

Oś trasy powinna być wyznaczona w punktach głównych i w punktach pośrednich w odległości zależnej od charakterystyki terenu i ukształtowania trasy, lecz nie rzadziej niż co 50 metrów.

Dopuszczalne odchylenie sytuacyjne wytyczonej osi trasy w stosunku do dokumentacji projektowej nie może być większe niż 3 cm dla autostrad i dróg ekspresowych lub 5 cm dla pozostałych dróg. Rzędne niwelety punktów osi trasy należy wyznaczyć z dokładnością do 1 cm w stosunku do rzędnych niwelety określonych w dokumentacji projektowej.

Do utrwalenia osi trasy w terenie należy użyć materiałów wymienionych w pkt 2.2.

Usunięcie pali z osi trasy jest dopuszczalne tylko wówczas, gdy Wykonawca robót zastąpi je odpowiednimi palami po obu stronach osi, umieszczonych poza granicą robót.

5.5. Wyznaczenie przekrojów poprzecznych

Wyznaczenie przekrojów poprzecznych obejmuje wyznaczenie krawędzi nasypów i wykopów na powierzchni terenu (określenie granicy robót), zgodnie z dokumentacją projektową oraz w miejscach wymagających uzupełnienia dla poprawnego przeprowadzenia robót i w miejscach zaakceptowanych przez Inżyniera.

Do wyznaczania krawędzi nasypów i wykopów należy stosować dobrze widoczne paliki lub wiechy. Wiechy należy stosować w przypadku nasypów o wysokości przekraczającej 1 metr oraz wykopów głębszych niż 1 metr. Odległość między palikami lub wiechami należy dostosować do ukształtowania terenu oraz geometrii trasy drogowej. Odległość ta co najmniej powinna odpowiadać odstępowi kolejnych przekrojów poprzecznych.

Profilowanie przekrojów poprzecznych musi umożliwiać wykonanie nasypów i wykopów o kształcie zgodnym z dokumentacją projektową.

5.6. Wyznaczenie położenia obiektów inżynierskich

Dla każdego z obiektów inżynierskich należy wyznaczyć jego położenie w terenie poprzez:

- a) wytyczenie osi obiektu,
- b) wytyczenie punktów określających usytuowanie (kontur) obiektu.

Położenie obiektu w planie należy określić z dokładnością określoną w punkcie 5.4.

5.7. Wykonanie geodezyjnej dokumentacji powykonawczej

Po wykonaniu robót związanych z robotami budowlanymi należy wykonać pomiary powykonawcze.

W ramach zamówienia należy wykonać:

- a) geodezyjną inwentaryzację powykonawczą wykonanych robót budowlanych,
- b) operat techniczny zawierający:
 - wykaz współrzędnych punktów granicznych pasa drogowego,
 - szkice wyniesienia z wymiarowaniem,
 - mapę wstęgową z oznaczeniem rodzaju stabilizowanego punktu.

6. Kontrola jakości robót

6.1. Ogólne zasady kontroli jakości robót

Ogólne zasady kontroli jakości robót podano w ST D-M-00.00.00 „Wymagania ogólne” pkt 6.

6.2. Kontrola jakości prac pomiarowych

Kontrolę jakości prac pomiarowych związanych z odtworzeniem trasy i punktów wysokościowych należy prowadzić według ogólnych zasad określonych w obowiązujących Ustawach i Rozporządzeniach (1÷7) zgodnie z wymaganiami podanymi w pkt 5.4.

7. Obmiar robót

7.1. Ogólne zasady obmiaru robót

Ogólne zasady obmiaru robót podano w ST D-M-00.00.00 „Wymagania ogólne” pkt 7.

7.2. Jednostka obmiarowa

Jednostką obmiarową jest:

- km (kilometr) odtworzonej trasy w terenie,
- szt. – odtworzenie punktów osnowy geodezyjnej,
- ryczałt - obmiar robót związanych z wyznaczeniem obiektów,
- ryczałt - wykonanie geodezyjnej dokumentacji powykonawczej robót.

8. Odbiór robót

8.1. Ogólne zasady odbioru robót

Ogólne zasady odbioru robót podano w ST D-M-00.00.00 „Wymagania ogólne” pkt 8.

8.2. Sposób odbioru robót

Odbiór robót związanych z odtworzeniem trasy w terenie następuje na podstawie szkiców i dzienników pomiarów geodezyjnych lub protokołu z kontroli geodezyjnej, które Wykonawca przedkłada Inżynierowi.

Odbiór inwentaryzacji wykonanych robót odbywa się na podstawie przedłożonego operatu, przez :

- pomiar kontrolny na wybranych punktach,
- skonfrontowanie danych zawartych w operacie z terenem,
- sprawdzenie kompletności operatu.

9. Podstawa płatności

9.1. Ogólne ustalenia dotyczące podstawy płatności

Ogólne ustalenia dotyczące podstawy płatności podano w ST D-M-00.00.00 „Wymagania ogólne” pkt 9.

9.2. Cena jednostki obmiarowej

Cena wykonania robót obejmuje:

- wyznaczenie osi trasy i punktów wysokościowych,
- odtworzenie punktów osnowy geodezyjnej,
- uzupełnienie osi trasy dodatkowymi punktami,
- wyznaczenie dodatkowych punktów wysokościowych,
- wyznaczenie parametrów łuków poziomych i pionowych,
- wyznaczenie przekrojów poprzecznych z ewentualnym wytyczeniem dodatkowych przekrojów,
- wyznaczenie obiektów inżynierskich,
- wyznaczenie granic pasa drogowego wraz ze stabilizacją punktów granicznych w terenie.
- zastabilizowanie punktów w sposób trwały, ochrona ich przed zniszczeniem i oznakowanie ułatwiające odszukanie oraz odtworzenie punktów zlikwidowanych

Cena opracowania szkicu przebiegu granic prawnych z ich stabilizacją w terenie obejmuje:

- wyznaczenie przebiegu granic prawnych ze stabilizacją w terenie punktów – świadków granic,
- wykonanie mapy powykonawczej na mapie zasadniczej i włączenie jej do zasobów geodezyjnych
- wykaz współrzędnych punktów granicznych (plik w formacie txt),
- mapę ewidencyjną,
- odbitkę istniejącej mapy zasadniczej lub syt. – wys. w skali szkicu,
- wypis z rejestru gruntów dla wszystkich działek w pasie drogowym,
- szkic przebiegu granic prawnych w pliku w formacie dxf (lub innym zaakceptowanym przez Zamawiającego),
- wykaz zmian gruntowych,

10. Przepisy związane

10.1. Przepisy i normy

1. Ustawa z dn. 17.05.1989 r. - Prawo geodezyjne i kartograficzne (Dz.U. Nr 0 z 06.10.2016 r., poz. 1287: Obwieszczenie Marszałka Sejmu Rzeczypospolitej Polskiej z dnia 12 września 2016 r. w sprawie ogłoszenia jednolitego tekstu ustawy - z późniejszymi zmianami).
2. Ustawa z dnia 4 marca 2010 r. o infrastrukturze informacji przestrzennej (Dz.U. 2010 nr 76 poz. 489)
3. Rozporządzenie Ministra Spraw Wewnętrznych i Administracji z dnia 20 października 2010 r. w sprawie ewidencji zbiorów i usług danych przestrzennych objętych infrastrukturą informacji przestrzennej (Dz.U. Nr 201 z 29.10.2010 r., poz. 1333):
4. Rozporządzenie Ministra Cyfryzacji z dnia 12 kwietnia 2017 r. zmieniające rozporządzenie w sprawie ewidencji zbiorów i usług danych przestrzennych objętych infrastrukturą informacji przestrzennej (Dz.U. Nr 0 z 26.04.2017 r., poz. 835):
5. Rozporządzenie Ministra Spraw Wewnętrznych i Administracji z dnia 9 listopada 2011 r. w sprawie standardów technicznych wykonywania geodezyjnych pomiarów sytuacyjnych

i wysokościowych oraz opracowywania i przekazywania wyników tych pomiarów do państwowego zasobu geodezyjnego i kartograficznego (Dz.U. Nr 236 z 07.12.2011 r., poz. 1572)

6. Rozporządzenie Ministra Administracji i Cyfryzacji z dnia 14 lutego 2012 r. w sprawie osnów geodezyjnych, grawimetrycznych i magnetycznych (Dz.U. Nr 0 z 30.03.2012 r., poz. 352):
7. Norma BN-67/6744-09

10.2. Instrukcje geodezyjne – wycofane lub nieaktualne

8. Instrukcja techniczna O-1. Ogólne zasady wykonywania prac geodezyjnych, GUGiK Wydanie czwarte 1998
9. Instrukcja techniczna O-1/O-2. Ogólne zasady wykonywania prac geodezyjnych i kartograficznych, GUGiK Wydanie piąte 2001.
10. Instrukcja techniczna G-2. Wysokościowa osnowa geodezyjna, GUGiK Wydanie piąte zmienione 2001
11. Instrukcja techniczna G-3. Geodezyjna obsługa inwestycji, GUGiK Wydanie piąte 1988
12. Instrukcja techniczna G-3.1. Pomiary i opracowania realizacyjne, GUGiK Wydanie 2007
13. Instrukcja techniczna G-4.1 Pomiary sytuacyjne i wysokościowe metodami bezpośrednimi, GUGiK Wydanie 2007
14. Instrukcja techniczna G-1. Pozioma osnowa geodezyjna, GUGiK Wydanie czwarte 1986
15. Instrukcja techniczna G-3.1. Osnowy realizacyjne, GUGiK Wydanie drugie 1987
16. Instrukcja techniczna G-3.2. Pomiary realizacyjne, GUGiK Wydanie drugie 1987
17. Instrukcja techniczna G-4. Pomiary sytuacyjne i wysokościowe, GUGiK Wydanie trzecie 1988

(Rys. 1)
Świadek punktu
granicznego, pomalowany
na żółto z czarnym
napisem, wykonany z
betonu B-25 zbrojonego 4
prętami $\phi 10$

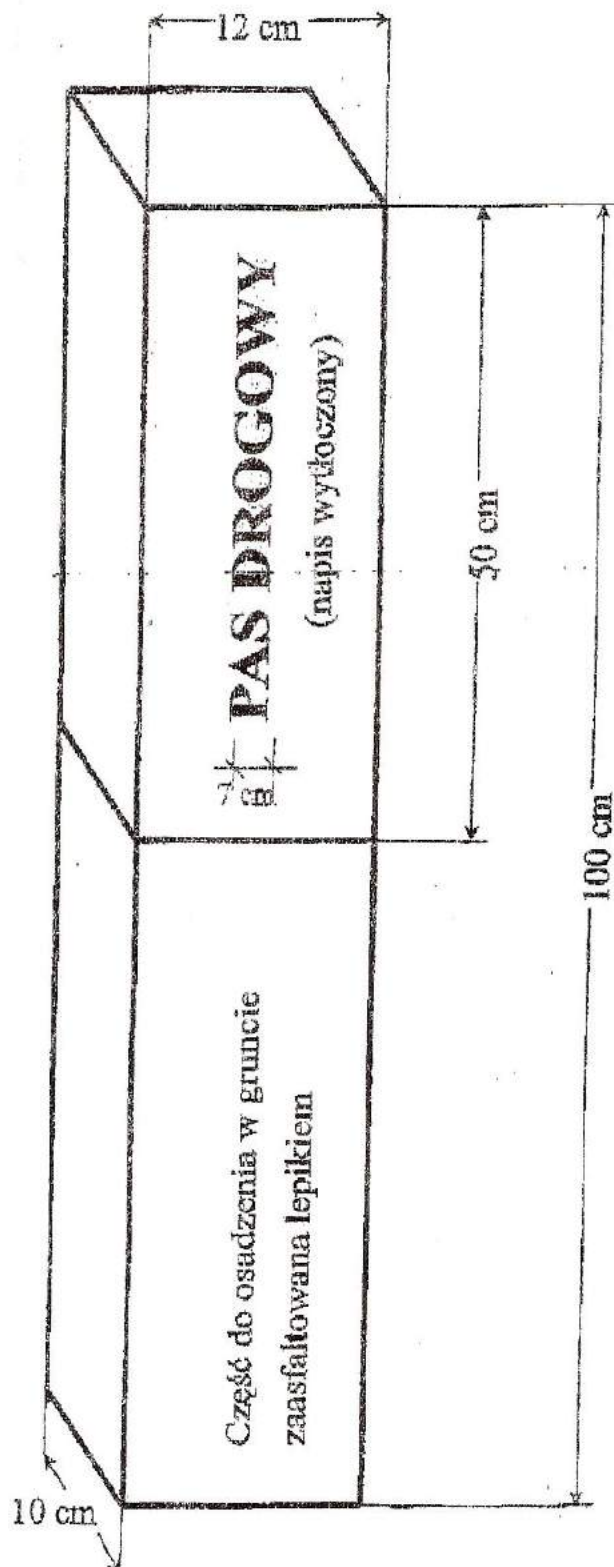

**SPECYFIKACJA TECHNICZNA WYKONANIA
I ODBIORU ROBÓT BUDOWLANYCH**

D.01.02.03

**WYBURZENIE OBIEKTÓW BUDOWLANYCH
I INŻYNIERSKICH**

1. Wstęp

1.1. Przedmiot ST

Przedmiotem niniejszej Specyfikacji Technicznej są wymagania dotyczące wykonania i odbioru robót rozbiórkowych obiektów inżynierskich w związku z realizacją zadania „**Remont mostu drogowego przez rzekę Wartę w pasie drogi DP 2406P w m. Biedrusko**”.

1.2. Zakres stosowania ST

Specyfikacja Techniczna stosowana jest jako dokument przetargowy i kontraktowy przy zlecaniu i realizacji robót wymienionych w punkcie 1.1.

1.3. Zakres robót objętych ST

Ustalenia zawarte w niniejszej specyfikacji obejmują rozbiórkę obiektów budowlanych i inżynierskich w związku z robotami remontowymi i obejmują:

◆ **Etap I:**

- demontaż poręczy mostowych z prowadnicą bariery stalowej – przy użyciu palnika acetylenowo-tlenowego
- demontaż wymienianych elementów stalowych ustroju nośnego (stężenia, pasy kratownic) - przy użyciu palnika acetylenowo-tlenowego
- burzenie przy pomocy młotów pneumatycznych elementów żelbetowych
- rozebranie pozostałych asortymentów,

◆ **Etap II:**

- demontaż istniejącego oznakowania, mocowanie czasowe do konstrukcji dźwigarów i ponowny montaż znaków żeglugi w docelowej lokalizacji (z nowych materiałów);
- demontaż poręczy mostowych z prowadnicą bariery stalowej – przy użyciu palnika acetylenowo-tlenowego;
- burzenie przy pomocy młotów pneumatycznych elementów żelbetowych (m.in. istniejące płyty przejściowe);
- rozbiórkę krawężników kamiennych 20×20 cm – na obiekcie;
- rozbiórkę izolacji z papy – strefa przy krawężniku i dylatacjach.
- rozebranie pozostałych asortymentów,

◆ **oraz:**

- wywiezienie gruzu z terenu rozbiórki (transport na składowisko Wykonawcy z mechanicznym załadunkiem i rozładunkiem),
- wywiezienie złomu z terenu rozbiórki (transport na składowisko Wykonawcy z mechanicznym załadunkiem i rozładunkiem),
- wywiezienie materiałów nadających się do ponownego wbudowania (transport na składowisko Zamawiającego z mechanicznym załadunkiem i rozładunkiem),

Uwaga: **Materiały rozbiórkowe należy przejrzeć i posortować. Ostateczną decyzję o przydatności do ponownego wykorzystania materiałów podejmie Inżynier w porozumieniu z Zamawiającym.**

Materiały nie nadające się do ponownego wbudowania Wykonawca winien odtransportować na składowiska przy zachowaniu przepisów odnośnie

ochrony środowiska i zagospodarowania odpadów (Ustawa z dnia 14 grudnia 2012 r. o odpadach Dz. U. z 2013 roku poz. 21).

Materiały nadające się do ponownego wbudowania są własnością Zamawiającego i należy je odwieźć na składowisko wskazane przez Zamawiającego. Decyzję o przydatności materiałów podejmie Inżynier w porozumieniu z Zamawiającym.

1.4. Określenia podstawowe

Określenia podane w niniejszej ST są zgodne z obowiązującymi odpowiednimi normami i ST D-M.00.00.00 „Wymagania ogólne”.

1.5. Wymagania dotyczące robót

Wykonawca robót jest odpowiedzialny za jakość ich wykonania oraz za zgodność z Dokumentacją Projektową, ST i poleceniami Inżyniera.

Ogólne wymagania dotyczące robót podano w ST D-M 00.00.00. „Wymagania ogólne”.

2. Materiały

Nie występują.

3. Sprzęt

Roboty związane z rozbiórką elementów obiektów inżynierskich będą wykonywane mechanicznie i ręcznie. Wykonawca powinien dysponować następującym sprzętem:

- palniki tlenowo-acetylenowe do cięcia zbrojenia, poręczy innych elementów stalowych,
- młoty pneumatyczne z wymiennymi ostrzami (wraz ze sprężarką powietrzną przewoźną, spalinową) - do rozbiórki elementów betonowych lub kamiennych przepustu.
- dźwigi (żurawie samochodowe lub samobieżne) o udźwigu do 10 Mg,
- ładowarka samobieżna.
- samochody wywrotki o nośności 100÷160 kN do przewiezienia elementów rozbiórkowych na składowisko.
- inne narzędzia elektryczne lub pneumatyczne.

4. Transport

4.1. Ogólne wymagania dotyczące transportu

Ogólne wymagania dotyczące transportu podano w D-M.00.00.00 „Wymagania ogólne”.

4.2. Transport materiałów z rozbiórki

Materiał z rozbiórki należy przewozić dowolnym środkiem transportu. Wybór środka transportu zależy od odległości i warunków lokalnych.

5. Wykonanie robót

5.1. Ogólne warunki wykonania robót

Ogólne warunki dotyczące wykonania robót podano w ST D-M.00.00.00 „Wymagania ogólne”.

Przed przystąpieniem do prac rozbiórkowych należy wykonać wszystkie niezbędne zabezpieczenia terenu rozbiórki i terenu przyległego tj.

- ogrodzić teren oraz odpowiednio oznakować tablicami ostrzegawczymi,
- zlokalizowane w pobliżu obiektu drzewa, latarnie lub słupy zabezpieczyć przed uszkodzeniem.
- Wykonać odpowiednie osłony, zabezpieczające ciek przed zanieczyszczeniem
- wykonać urządzenia do usuwania materiałów z rozbiórki.

Przed przystąpieniem do robót Wykonawca winien opracować harmonogram robót zawierającym planowane etapowanie robót oraz harmonogram zamknięć ruchu na drodze.

5.2. Projekt rozbiórki

Roboty rozbiórkowe będą prowadzone połową szerokości drogi lub przy czasowych zamknięciach drogi i skierowaniu ruchu objazdami tymczasowymi.

Szczegółowy projekt technologiczny rozbiórki elementów obiektu mostowego wraz z harmonogramem robót Wykonawca opracuje we własnym zakresie na podstawie kolejności robót określonej Dokumentacji Projektowej. Ww. projekt należy uzgodnić z Administratorem obiektu.

Założona przez Wykonawcę rozbiórki technologia rozbiórki lub demontażu **elementów** ustroju nośnego i podpór powinna uwzględniać obecny stan konstrukcji oraz konieczność zastosowania bezpiecznej metody rozbiórki.

Przyjętą technologią prowadzenia robót rozbiórkowych nie może spowodować nadmiernych utrudnień (ograniczeń) w ruchu oraz zanieczyszczenia wód powierzchniowych i podziemnych.

Projekt technologiczny rozbiórki powinien określać kolejność i sposób demontażu poszczególnych elementów, drogi technologiczne dla sprzętu i rusztowania pomocnicze.

Projekt rozbiórki obiektów należy uzgodnić z **Zamawiającym - Zarządem Dróg (lub inną jednostką)** oraz odpowiednią **jednostką Zarządzającą ciekami** i przedstawić Inżynierowi do zaakceptowania.

5.3. Zakres wykonywanych robót.

5.3.1. Wymagania ogólne dotyczące rozbiórki.

Wykonanie rozbiórki elementów obiektu mostowego lub budowlanego Wykonawca winien przeprowadzać na podstawie ww. Projektu technologicznego rozbiórki. Należy bezwzględnie przestrzegać zasad bezpieczeństwa dotyczących prowadzenia robót w pobliżu cieków określonych w ST D-M.00.00.00. Przed przystąpieniem do robót rozbiórkowych należy wykonać osłony zabezpieczające ciek przed zanieczyszczeniem. Roboty rozbiórkowe prowadzić w sposób, który nie wpłynie na zanieczyszczenie środowiska.

W pierwszej kolejności należy zdemontować elementy wyposażenia. Następnie należy rozebrać nawierzchnię na obiekcie.

5.3.2. Demontaż poręczy lub barier oraz elementów konstrukcji stalowej

Demontaż poręczy lub barier stalowych przeprowadzić ręcznie z użyciem palników acetylenowych lub pił do cięcia metalu.

Demontaż elementów konstrukcji stalowej przeprowadzić ręcznie z użyciem palników acetylenowych lub pił do cięcia metalu. Przed demontażem elementów konstrukcji należy w porozumieniu z Projektantem przeprowadzić jej przegląd i wyznaczyć elementy przeznaczone do demontażu.

5.3.3. Demontaż elementów żelbetowych, betonowych.

Betonowe i żelbetowe elementy rozebrać młotami pneumatycznymi o wymiennych ostrzach. Cięcie zbrojenia ręcznie z użyciem palników acetylenowych lub pił do cięcia metalu. Roboty rozbiórkowe prowadzić w sposób, który nie wpłynie na zanieczyszczenie środowiska.

5.3.4. Rozbiórka izolacji

Rozbiórkę izolacji wykonać poprzez frezowanie lub młotami pneumatycznymi o wymiennych ostrzach.

5.3.5. Demontaż krawężników.

Krawężniki kamienne rozebrać przy pomocy narzędzi brukarskich lub lekkich narzędzi mechanicznych. Przy odpajaniu krawężników od podłoża można zastosować młoty pneumatyczne o wymiennych ostrzach.

5.3.6. Demontaż znaków żeglugi.

Istniejące oznakowanie żeglugi należy zdemontować i zamontować czasowo – na czas robót remontowych do konstrukcji dźwigarów. Po zakończeniu robót remontowych (przewidzianych w Etapie II) znaków żeglugi należy ponownie zamontować w docelowej lokalizacji (z nowych materiałów).

5.4. Wykonanie rusztowań pomocniczych oraz osłonowych

Do wykonania robót na wysokości wykonać rusztowania z klatek lub podwieszane.

Miejsca rozbiórek nad płynącym ciekim należy osłonić, wykonując odpowiednie elementy osłonowe podwieszane do obiektu lub mocowane do specjalnie wykonanych rusztowań.

5.6. Transport materiałów z rozbiórki

Materiały pochodzące z rozbiórki Wykonawca winien posortować i następnie w obecności Inżyniera zakwalifikować materiały nadające się do ponownego wykorzystania. Materiały uszkodzone i nie nadające się do ponownego użycia należy traktować jako odpad.

W czasie wykonywania robót należy na bieżąco usuwać gruz rozbiórkowy.

Materiały rozbiórkowe po posortowaniu należy przewieźć samochodami samowładowymi na składowisko Wykonawcy, zaakceptowane przez Inżyniera z zachowaniem przepisów dotyczących ochrony środowiska i gospodarki odpadami.

Materiały z rozbiórek, przeznaczone do ponownego wykorzystania stanowią własność Zamawiającego. Należy je załadować, przewieźć i składować w miejscu wskazanym przez Inżyniera, w sposób uporządkowany i właściwy dla danego asortymentu oraz zabezpieczyć je przed zniszczeniem. Wykonawca winien się zwrócić do Inżyniera (Zamawiającego) w celu wskazania miejsca wywozu materiałów (np. właściwej bazy materiałowej Zarządu Dróg).

Wszelkie materiały odwożone na składowisko Zamawiającego powinny być uprzednio oczyszczone.

6. Kontrola jakości robót

6.1. Ogólne zasady odnośnie kontroli jakości robót podano w D-M.00.00.00 „Wymagania ogólne”,

6.2. Kontroli jakości robót podlega zgodność wykonanych robót z dokumentacją projektową oraz ustaleniami Specyfikacji Technicznej.

7. Obmiar robót

Jednostką obmiaru dla poszczególnych asortymentów robót jest:

- Mg - dla elementów stalowych,
- m³ - dla elementów betonowych,
- m - dla krawężników, poręczy i barier ochronnych,
- m²- dla izolacji pomostu,
- szt. – dla demontażu i montażu znaków żeglugi

Ogólne zasady obmiaru robót podano w D-M.00.00.00. „Wymagania ogólne”.

8. Odbiór robót

8.1. Ogólne zasady odbioru robót podano w D-M.00.00.00 „Wymagania ogólne”.

9. Podstawa płatności

Ogólne wymagania dotyczące płatności podano w D-M.00.00.00 „Wymagania ogólne”.

Cena wykonania robót dla obiektów inżynierskich obejmuje:

- prace przygotowawcze
- opracowanie harmonogramu robót,
- montaż i demontaż rusztowań podpierających i pomocniczych,
- przemieszczanie (przestawienie) sprzętu na terenie budowy,
- wykonanie niezbędnych robót ziemnych
- wykonanie osłon zabezpieczających ciek przed zanieczyszczeniem
- wykonanie pozostałych robót przygotowawczych,
- załadunek i odtransportowanie materiałów odpadowych pochodzących z rozbiórki na składowisko Wykonawcy zaakceptowane przez Inżyniera.
- załadunek i odtransportowanie materiałów do ponownego wykorzystania pochodzących z rozbiórki na miejsce wskazane przez Inżyniera (właściwą bazę materiałową Zamawiającego).
- koszt utylizacji materiałów odpadowych.

oraz dla 1 Mg elementów stalowych:

- pocięcie elementów na mniejsze,
- demontaż lub rozbiórkę poszczególnych asortymentów,

oraz dla 1 m³ elementów żelbetowych lub betonowych:

- burzenie przy pomocy młotów pneumatycznych poszczególnych asortymentów,
- cięcie zbrojenia utrudniającego rozbiórkę

oraz dla 1 m krawężników:

- demontaż krawężników wraz z rozbiórką podłoża,

oraz dla 1 m² izolacji:

- rozbiórkę izolacji ręcznie lub mechanicznie
- oczyszczenie podłoża - betonu

oraz dla 1 sztuki demontażu i montażu znaków żeglugi

- demontaż istniejących znaków żeglugi,
- montaż oraz demontaż tymczasowy znaków żeglugi do konstrukcji mostu,
- montaż stałych znaków żeglugi w docelowej lokalizacji (z nowych materiałów).

10. Przepisy związane

Ustawa z dnia 14 grudnia 2012 r. o odpadach (Dz. U. z 16.04.2019 roku poz. 701 – Obwieszczenie Marszałka Sejmu Rzeczypospolitej Polskiej z dnia 15 marca 2019 r. w sprawie ogłoszenia jednolitego tekstu - z późniejszymi zmianami).

Rozporządzenie Ministra Infrastruktury z dnia 3 lipca 2003 r. w sprawie szczegółowych warunków technicznych dla znaków i sygnałów świetlnych oraz urządzeń bezpieczeństwa ruchu i warunków ich umieszczania na drogach (Dz.U. nr 220 z 2003 roku poz. 2181) – załącznik nr 4.

Rozporządzenie Ministra Infrastruktury z dnia 6 lutego 2003 r. w sprawie bezpieczeństwa i higieny pracy podczas wykonywania robót budowlanych (Dz.U. z 2003 r Nr 47 poz. 401, ze zmianami.)

Przepisy i instrukcje BHP przy robotach rozbiórkowych.

**SPECYFIKACJA TECHNICZNA WYKONANIA
I ODBIORU ROBÓT BUDOWLANYCH**

D.01.02.04.

ROZBIÓRKA ELEMENTÓW DRÓG I ULIC

1. Wstęp

1.1. Przedmiot ST

Przedmiotem niniejszej Specyfikacji Technicznej są wymagania dotyczące wykonania i odbioru rozbiórki elementów dróg i ulic w związku z realizacją zadania „**Remont mostu drogowego przez rzekę Wartę w pasie drogi DP 2406P w m. Biedrusko**”.

1.2. Zakres stosowania ST

Specyfikacja Techniczna jest stosowana jako dokument przetargowy i kontraktowy przy zleceniu i realizacji robót wymienionych w punkcie 1.1.

1.3. Zakres robót objętych ST

Ustalenia zawarte w niniejszej specyfikacji dotyczą wykonania robót rozbiórkowych elementów nawierzchni i obejmują:

- **Etap II:**

- cięcie istniejącej nawierzchni bitumicznej na jezdni grubości do 20 cm,
- mechaniczne rozebranie nawierzchni jezdni z mieszanek mineralno-bitumicznych o grubości 3 cm – kapy chodnikowe
- mechaniczne rozebranie nawierzchni jezdni z mieszanek mineralno-bitumicznych o grubości 9 cm – jezdnie na moście
- mechaniczne rozebranie nawierzchni jezdni z mieszanek mineralno-bitumicznych o grubości do 20 cm – jezdnie na dojazdach
- mechaniczne rozebranie podbudowy nawierzchni z tłuczni (lub kruszywa) kamiennego o grubości do 20 cm - jezdnie na dojazdach
- mechaniczne rozebranie podbudowy nawierzchni z tłuczni (lub kruszywa) kamiennego o grubości do 15 cm – chodniki na dojazdach
- mechaniczne rozebranie podbudowy nawierzchni z gruntu stabilizowanego cementem o grubości 18 cm
- rozebranie krawężników betonowych, 20×30 cm na podsypce cementowo-piaskowej
- rozebranie ław betonowych pod krawężniki,

oraz

- wywiezienie materiałów nadających się do ponownego wbudowania (transport na składowisko Zamawiającego z mechanicznym załadunkiem i rozładunkiem),
- wywiezienie gruzu z terenu rozbiórki (transport na składowisko Wykonawcy z mechanicznym załadunkiem i rozładunkiem)

Uwaga: **Materiały rozbiórkowe należy przejrzeć i posortować. Ostateczną decyzję o przydatności do ponownego wykorzystania materiałów podejmie Inżynier w porozumieniu z Zamawiającym.**

Materiały nie nadające się do ponownego wbudowania Wykonawca winien odtransportować na składowiska przy zachowaniu przepisów odnośnie ochrony środowiska i zagospodarowania odpadów (Ustawa z dnia 14 grudnia 2012 r. o odpadach - tekst jednolity Dz. U. z 2019 roku poz. 701).

Materiały nadające się do ponownego wbudowania (w tym destrukty z frezowania nawierzchni bitumicznej) są własnością Zamawiającego i należy je odwieźć na składowisko Zamawiającego.

1.4. Określenia podstawowe

- 1.4.1. Frezowanie nawierzchni bitumicznej na zimno - kontrolowany proces skrawania górnej warstwy nawierzchni bitumicznej, bez jej ogrzewania, na określoną głębokość.
- 1.4.2. Frezarka drogowa - maszyna do frezowania (skrawania) nawierzchni na zimno.
- 1.4.3. Pozostałe określenia podane w niniejszej ST są zgodne z obowiązującymi odpowiednimi normami i Specyfikacją Techniczną D-M.00.00.00.

1.5. Ogólne wymagania dotyczące robót

Wykonawca robót jest odpowiedzialny za jakość ich wykonania oraz za zgodność z Dokumentacją Projektową, ST i poleceniami Inżyniera.

Ogólne wymagania dotyczące robót podano w ST D-M.00.00.00 "Wymagania ogólne".

2. Materiały

Nie występują.

3. Sprzęt

3.1. Roboty związane z rozbiórką elementów dróg i ulic

Roboty związane z rozbiórką elementów dróg i ulic będą wykonywane mechanicznie i ręcznie. Wykonawca powinien dysponować następującym sprzętem:

- młoty pneumatyczne,
- palniki do cięcia elementów metalowych,
- piły mechaniczne do cięcia nawierzchni,
- spycharki,
- zrywarka do nawierzchni,
- frezarki do nawierzchni,
- zrywarka do nawierzchni,
- ładowarki,
- żurawie samobieżne (samochodowe),
- samochody ciężarowe,

Do zrywania nawierzchni w zależności od jej rodzaju (elementy betonowe, warstwy bitumiczne i podbudowy tłuczniowe) należy użyć zrywaków będących na wyposażeniu spycharek i równiarek.

4. Transport

Materiały uzyskane z rozbiórki mogą być przewożone dowolnymi środkami transportu zaakceptowanymi przez Inżyniera dla danego asortymentu materiału rozbiórkowego.

5. Wykonanie robót

5.1. Ogólne warunki wykonania robót

Ogólne warunki wykonania robót podano w ST D-M.00.00.00 "Wymagania ogólne".

5.2. Zakres wykonywanych robót

5.2.1. Wyznaczenie elementów przeznaczonych do rozbiórki

Wyznaczenie elementów przeznaczonych do rozbiórki należy wykonać na podstawie Dokumentacji Projektowej w uzgodnieniu z Inżynierem (Kierownikiem Projektu).

Rozbiórkę elementów przeznaczonych do ponownego wbudowania wykonać w sposób powodujący najmniejsze uszkodzenia rozbieranych elementów.

5.2.2. Oznakowanie robót prowadzonych w pasie drogowym.

Za bezpieczeństwo ruchu na odcinku wykonywanych robót odpowiedzialny jest Wykonawca robót.

Odcinki wykonywanych robót należy oznakować zgodnie z obowiązującymi przepisami [Rozporządzenie Ministra Infrastruktury z dnia 3 lipca 2003 r w sprawie szczegółowych warunków technicznych dla znaków i sygnałów świetlnych oraz urządzeń bezpieczeństwa ruchu i warunków ich umieszczania na drogach (Dz.U. nr 220 z 2003 roku poz. 2181) – zał. nr 4].

5.2.3. Rozbiórka nawierzchni bitumicznej.

Krawędzie – granice rozbiórki nawierzchni bitumicznej należy dociąć piłą tarczową z odpowiednią tarczą.

Zaleca się rozbiórkę nawierzchni bitumicznej poprzez frezowanie.

Do wykonania frezowania istniejącej nawierzchni bitumicznej należy stosować frezarki drogowe umożliwiające frezowanie na zimno na określoną głębokość z dokładnością do 5 mm.

5.2.4. Rozbiórka mechaniczna podbudowy z tłucznia lub gruntu stabilizowanego cementem

Podbudowę nawierzchni można rozebrać za pomocą urządzeń mechanicznych: spycharek lub za pomocą zrywarek samobieżnych

Podbudowa powinna być rozebrana w całości na odcinku przewidzianym w Dokumentacji Projektowej, a podłoże oczyszczone.

5.2.5. Rozbiórka mechaniczna elementów betonowych

Elementy betonowe: ławy pod krawężniki rozebrać za pomocą: młotów pneumatycznych lub za pomocą zrywarek samobieżnych

Ww. elementy powinny być rozebrane w całości na odcinku przewidzianym w Dokumentacji Projektowej, a podłoże oczyszczone.

5.2.6. Rozbiórka krawężników betonowych

Rozbiórkę krawężników betonowych wykonać ręcznie przy pomocy narzędzi brukarskich ewentualnie mechanicznie przy pomocy zrywarki.

5.3. Przewożenie i składowanie materiałów pochodzących z rozbiórek.

Materiały pochodzące z rozbiórki Wykonawca winien posortować i następnie w obecności Inżyniera zakwalifikować materiały nadające się do ponownego wykorzystania. Materiały uszkodzone i nie nadające się do ponownego użycia należy traktować jako odpad.

Materiał odpadowy z rozbiórki jest własnością Wykonawcy. Wykonawca winien przetransportować go i złożyć na składowisku zaakceptowanym przez Inżyniera w uzgodnieniu w właściwymi władzami i zgodnie z obowiązującymi przepisami ochrony środowiska.

Materiały z rozbiórek, przeznaczone do ponownego wykorzystania stanowią własność Zamawiającego. Należy je posortować, oczyścić, załadować, przewieźć i składować w miejscu wskazanym przez Inżyniera, w sposób uporządkowany i właściwy dla danego asortymentu oraz zabezpieczyć je przed zniszczeniem. Wykonawca winien się zwrócić do Inżyniera (Zamawiającego) w celu wskazania miejsca wywozu materiałów (np. właściwej bazy materiałowej Zarządu Dróg).

Materiały niebezpieczne dla środowiska należy unieszkodliwić i odwieźć na składowisko przeznaczone do składowania takich materiałów.

6. Kontrola jakości robót

Ogólne zasady kontroli jakości robót podano w ST D-M.00.00.00.

Kontroli podlega sposób wykonywania robót rozbiórkowych, prawidłowość transportu i składowania materiałów uzyskanych podczas rozbiórki.

7. Obmiar robót

Jednostkami obmiaru są :

- dla cięcia nawierzchni - m
- dla poszczególnych warstw nawierzchni – m²
- dla elementów betonowych – m³
- dla elementów liniowych np. krawężników, przepustów – m

Ogólne wymagania dotyczące obmiaru podano w ST D-M.00.00.00 punkt 7.

8. Odbiór robót

Ogólne zasady odbioru robót podano w ST D-M.00.00.00. "Wymagania ogólne".

9. Podstawa płatności

Ogólne wymagania dotyczące płatności podano w ST D-M.00.00.00 "Wymagania ogólne".

Cena wykonania robót obejmuje:

- wyznaczenie miejsc rozbiórek,
- oznakowanie miejsca robót,
- sortowanie materiałów do ponownego wykorzystania,
- załadunek i odtransportowanie materiałów do ponownego wykorzystania pochodzących z rozbiórki na miejsce wskazane przez Inżyniera (właściwą bazę materiałową Zamawiającego).
- załadunek i odtransportowanie materiałów odpadowych pochodzących z rozbiórki na składowisko Wykonawcy zaakceptowane przez Inżyniera.
- koszt utylizacji materiałów odpadowych.

oraz dla 1 mb cięcia nawierzchni bitumicznej:

- wyznaczenie linii cięcia,
- nacięcie nawierzchni na głębokość określoną w Dokumentacji Projektowej, odpowiadającą grubości rozbieranej warstwy nawierzchni bitumicznej,

oraz dla 1 m² konstrukcji nawierzchni:

- rozebranie poszczególnych warstw nawierzchni,

oraz dla 1 mb krawężników i innych liniowych:

- rozebranie poszczególnych asortymentów,

oraz dla 1 m³ elementów betonowych:

- rozebranie poszczególnych asortymentów,
- podział elementów na mniejsze,

10. Przepisy związane

Ustawa z dnia 14 grudnia 2012 r. o odpadach (Dz. U. z dnia 09.08.2013 roku poz. 21 - Obwieszczenie Marszałka Sejmu Rzeczypospolitej Polskiej z dnia 15 marca 2019 r. w sprawie ogłoszenia jednolitego tekstu ustawy o odpadach Dz. U. z 2019 roku poz. 701 z późniejszymi zmianami).

Rozporządzenie Ministra Infrastruktury z dnia 3 lipca 2003 r. w sprawie szczegółowych warunków technicznych dla znaków i sygnałów świetlnych oraz urządzeń bezpieczeństwa ruchu i warunków ich umieszczania na drogach (Dz.U. nr 220 z 2003 roku poz. 2181) – zał. nr 4.

Rozporządzenie Ministra Infrastruktury z dnia 6 lutego 2003 r. w sprawie bezpieczeństwa i higieny pracy podczas wykonywania robót budowlanych (Dz.U. z 2003 r Nr 47 poz. 401, ze zmianami.)

Przepisy i instrukcje BHP przy robotach rozbiórkowych.

**SPECYFIKACJE TECHNICZNE WYKONANIA
I ODBIORU ROBÓT BUDOWLANYCH**

D-04.03.01

**OCZYSZCZENIE I SKROPIENIE
WARSTW KONSTRUKCYJNYCH**

1. Wstęp

1.1. Przedmiot ST

Przedmiotem niniejszej specyfikacji technicznej (ST) są wymagania dotyczące wykonania i odbioru robót związanych z oczyszczeniem i skropieniem warstw konstrukcyjnych nawierzchni w związku z realizacją zadania „**Remont mostu drogowego przez rzekę Wartę w pasie drogi DP 2406P w m. Biedrusko**”.

1.2. Zakres stosowania ST

Niniejsza specyfikacja techniczna (ST) jest stosowana jako dokument przetargowy i kontraktowy przy zlecaniu i realizacji robót na drogach.

1.3. Zakres robót objętych ST

Ustalenia zawarte w niniejszej specyfikacji dotyczą zasad prowadzenia robót związanych z oczyszczeniem i skropieniem warstw konstrukcyjnych przed ułożeniem następnej warstwy nawierzchni.

- oczyszczenie i skropienie warstw konstrukcyjnych nawierzchni bitumicznych,
- oczyszczenie i skropienie warstw konstrukcyjnych nawierzchni niebitumicznych,

1.4. Określenia podstawowe

Określenia podstawowe są zgodne z obowiązującymi, odpowiednimi polskimi normami i z definicjami podanymi w ST D-M-00.00.00 „Wymagania ogólne” pkt 1.4.

1.5. Ogólne wymagania dotyczące robót

Ogólne wymagania dotyczące robót podano w ST D-M-00.00.00 „Wymagania ogólne” pkt 1.5.

2. Materiały

2.1. Ogólne wymagania dotyczące materiałów

Ogólne wymagania dotyczące materiałów, ich pozyskiwania i składowania, podano w ST D-M-00.00.00 „Wymagania ogólne” pkt 2.

Zgodnie z Ustawą o wyrobach budowlanych z dn. 16.04.2004 r. (Dz. U. z dnia 12.02.2019 r., poz. 266: Obwieszczenie Marszałka Sejmu Rzeczypospolitej Polskiej z dnia 17 stycznia 2019 r. w sprawie ogłoszenia jednolitego tekstu - z późniejszymi zmianami), wyrób budowlany (materiał) dopuszczony jest do stosowania przy wykonywaniu robót budowlanych, jeżeli jest

- oznakowany CE - wyrób objęty normą zharmonizowaną lub zgodny z wydaną dla niego europejską oceną techniczną
- oznakowany znakiem budowlanym B - wyrób nieobjęty normą zharmonizowaną; znak B świadczący o zgodności z Polską Normą albo aprobatą techniczną,
- wyrobem jednostkowym produkowanym według indywidualnej dokumentacji technicznej - wytworzonym i wbudowanym zgodnie z mającymi zastosowanie przepisami krajowymi

- wyrobem produkowanym na terenie budowy według indywidualnej dokumentacji technicznej - wytworzonym i wbudowanym zgodnie z mającymi zastosowanie przepisami krajowymi

Producent wyrobu budowlanego winien dołączyć do wszystkich zastosowanych wyrobów deklarację właściwości użytkowych (oznakowanie CE) lub krajową deklarację właściwości użytkowych (oznakowanie B).

Sposób deklarowania oraz oceny zgodności wyrobu budowlanego określa Rozporządzenie Parlamentu Europejskiego i Rady (UE) Nr 305/2011 z dnia 9 marca 2011 r. ustanawiające zharmonizowane warunki wprowadzania do obrotu wyrobów budowlanych (Dz. U. Unii Europejskiej 4.4.21 [PL]) - oznakowanie CE lub Rozporządzenie Ministra Infrastruktury z dnia 17 listopada 2016 r. w sprawie sposobu deklarowania właściwości użytkowych wyrobów budowlanych oraz sposobu znakowania ich znakiem budowlanym (Dz. U. poz. 1966 z 2016 r.) - oznakowanie B

Skropienie lepiszczem, w celu zapewnienia związania układanej warstwy asfaltowej z podłożem (niżej leżącą warstwą), może być wykonane emulsją asfaltową według PN-EN 13808, albo innym materiałem według norm lub aprobat technicznych. Rodzaj lepiszcza powinien być dostosowany do rodzaju materiału w podłożu. Emulsję do konkretnych zastosowań należy dobrać na podstawie ww. normy.

2.2. Rodzaje materiałów do wykonania skropienia

Do złączenia warstw konstrukcyjnych stosować kationowe emulsje asfaltowe wg PN-EN 13808:2013-10 „Asfalty i lepiszcza asfaltowe. Zasady klasyfikacji kationowych emulsji asfaltowych”. Emulsje powinny odpowiadać wymaganiom określonym w Załączniku krajowym NA PN-EN 13808:2013-10. Rodzaj użytej emulsji powinien być dostosowany do rodzaju złączanych warstw.

Tablica 1. Wymagania dotyczące kationowych emulsji asfaltowych.

Wymagania techniczne	Metoda badań wg normy	Jednostka	Wymagania (klasa)		
			C60B3ZM	C60BP3ZM	C60B10ZM ¹⁾
			Do złączania warstw asfaltów z asfaltów niemodyfikowanych	Do złączania wszystkich warstw asfaltowych	Do złączania wszystkich rodzajów z pominięciem warstw asfaltowych z asfaltów niemodyfikowanych
Indeks rozpadu	PN-EN 13075-1	g/100 g	70÷155 (3)	70÷155 (3)	NR ^a (0)
Zawartość lepiszcza	PN-EN 1428	%(m/m)	58÷62 (6)	58÷62 (6)	58÷62 (6)
Stabilność podczas mieszania z cementem	PN-EN 14848	g	NR ^a (0)	NR ^a (0)	≤ (10)
Czas wypływu dla Ø 2 mm w 40°C	PN-EN 12846-1	s	15÷70 (3)	15÷70 (3)	15÷70 (3)
Pozostałość na sicie 0,5 mm	PN-EN 1429	%(m/m)	≤ 0,2 (3)	≤ 0,2 (3)	≤ 0,2 (3)

Trwałość podczas magazynowania - pozostałość na sicie 0,5 mm po 7 dniach magazynowania	PN-EN 1429	%(m/m)	≤ 0,2 (3)	≤ 0,2 (3)	≤ 0,2 (3)
Przyczepność do kruszywa referencyjnego ^b , pokrycie powierzchni	PN-EN 13614	%	NR ^a (0)	NR ^a (0)	≥ 75 (2)
Wymagania dotyczące asfaltu z kationowej emulsji odzyskanego przez odparowanie zgodnie z PN-EN 13074-1 i stabilizowanego zgodnie z PN-EN 13074-2					
Penetracja w 25°C	PN-EN 1426	0,1 mm	≤ 100 (3)	≤ 100 (3)	< 100 (3)
Temperatura mięknięcia	PN-EN 1427	°C	≥ 43 (6)	≥ 463 (5)	≥ 43 (6)
Nawrót sprężysty w 25°C dla asfaltów modyfikowanych	PN-EN 13998	%	NR ^a (0)	≥ 50 (5)	NR ^a (0)
^a NR – brak wymagań ^b Badanie na kruszywie bazaltowym –					

2.3. Składowanie lepiszczy

Warunki przechowywania nie mogą powodować utraty cech lepiszcza i obniżenia jego jakości.

Lepiszczce należy przechowywać w zbiornikach stalowych wyposażonych w urządzenia grzewcze i zabezpieczonych przed dostępem wody i zanieczyszczeniem. Dopuszcza się magazynowanie lepiszczy w zbiornikach murowanych, betonowych lub żelbetowych przy spełnieniu tych samych warunków, jakie podano dla zbiorników stalowych.

Emulsję można magazynować w opakowaniach transportowych lub stacjonarnych zbiornikach pionowych z nalewaniem od dna.

Nie należy stosować zbiornika walcowego leżącego, ze względu na tworzenie się na dużej powierzchni cieczy „kożucha” asfaltowego zatykającego później przewody.

Przy przechowywaniu emulsji asfaltowej należy przestrzegać zasad ustalonych przez producenta.

3. Sprzęt

3.1. Ogólne wymagania dotyczące sprzętu

Ogólne wymagania dotyczące sprzętu podano w ST D-M-00.00.00 „Wymagania ogólne” pkt 3.

3.2. Sprzęt do oczyszczania warstw nawierzchni

Wykonawca przystępujący do oczyszczania warstw nawierzchni, powinien wykazać się możliwością korzystania z następującego sprzętu:

- szczotek mechanicznych - zaleca się użycie urządzeń dwuszcotkowych. Pierwsza ze szczotek powinna być wykonana z twardych elementów czyszczących i służyć do zdrapywania oraz usuwania zanieczyszczeń przylegających do czyszczonej warstwy. Druga szczotka powinna posiadać miękkie elementy czyszczące i służyć do zamiatania. Zaleca się używanie szczotek wyposażonych w urządzenia odpylające,

- sprzężarek,
- zbiorników z wodą,
- szczotek ręcznych.

3.3. Sprzęt do skrapiania warstw nawierzchni

Do skrapiania warstw nawierzchni należy używać skrapiarke lepiszcza. Skrapiarke powinna być wyposażona w urządzenia pomiarowo-kontrolne pozwalające na sprawdzanie i regulowanie następujących parametrów:

- temperatury rozkładanego lepiszcza,
- ciśnienia lepiszcza w kolektorze,
- obrotów pompy dozującej lepiszcze,
- prędkości poruszania się skrapiarke,
- wysokości i długości kolektora do rozkładania lepiszcza,
- dozatora lepiszcza.

Zbiornik na lepiszcze skrapiarke powinien być izolowany termicznie tak, aby było możliwe zachowanie stałej temperatury lepiszcza.

Skrapiarke powinna zapewnić rozkładanie lepiszcza z tolerancją $\pm 10\%$ od ilości założonej. Wykonawca powinien posiadać aktualne świadectwo cechowania skrapiarke.

4. Transport

4.1. Ogólne wymagania dotyczące transportu

Ogólne wymagania dotyczące transportu podano w ST D-M-00.00.00 „Wymagania ogólne” pkt 4.

4.2. Transport lepiszczy

Emulsja może być transportowana w cysternach, autocysternach, skrapiarce, beczkach i innych opakowaniach pod warunkiem, że nie będą korodowały pod wpływem emulsji i nie będą powodowały jej rozpadu. Cysterny przeznaczone do przewozu emulsji powinny być przedzielone przegrodami, dzielącymi je na komory o pojemności nie większej niż 1 m³, a każda przegroda powinna mieć wykroje w dnie umożliwiające przepływ emulsji. Cysterny, pojemniki i zbiorniki przeznaczone do transportu lub składowania emulsji powinny być czyste i nie powinny zawierać resztek innych lepiszczy.

5. Wykonanie robót

5.1. Ogólne zasady wykonania robót

Ogólne zasady wykonania robót podano w ST D-M-00.00.00 „Wymagania ogólne” pkt 5.

5.2. Oczyszczenie warstw nawierzchni

Oczyszczenie warstw nawierzchni polega na usunięciu luźnego materiału, brudu, błota i kurzu przy użyciu szczotek mechanicznych, a w razie potrzeby wody pod ciśnieniem. W miejscach trudno dostępnych należy używać szczotek ręcznych. W razie potrzeby, na terenach niezabudowanych, bezpośrednio przed skropieniem warstwa powinna być oczyszczona z kurzu przy użyciu sprężonego powietrza.

Zanieczyszczenia stwardniałe, nie dające się usunąć mechanicznie, należy usunąć ręcznie lub za pomocą dostosowanego sprzętu.

Oczyszczeniu podlegają wszystkie powierzchnie warstw wymienionych w pkt.1.3.

5.3. Skropienie warstw nawierzchni

5.3.1. Przygotowanie i przeprowadzenie skropienia warstw nawierzchni

Warstwa przed skropieniem powinna być oczyszczona. Jeżeli do czyszczenia warstwy była używana woda, to skropienie lepiszczem może nastąpić dopiero po wyschnięciu warstwy, z wyjątkiem zastosowania emulsji, przy których nawierzchnia może być wilgotna.

Temperatura podłoża w czasie skrapiania powinna wynosić nie mniej niż +5°C. Nie dopuszcza się wykonywania skrapiania podczas opadów atmosferycznych lub tuż przed spodziewanymi opadami. Czasookres skropienia należy tak zaplanować, aby nie wystąpiły opady atmosferyczne wcześniej niż po rozpadzie emulsji.

Wykonawca przekaże Inżynierowi kopię protokołu kalibracji skrapiarki (równomierność skrapiania oraz wydatku emulsji przy ustalonej prędkości przejazdu). Skrapiarka powinna zapewniać rozkładanie lepiszcza z tolerancją $\pm 10\%$ w stosunku do ilości założonej.

Skrapiarka, dla której nie wykonano kalibracji nie może zostać dopuszczona do wykonywania skropienia.

Skrapianie należy wykonywać równomiernie przy użyciu skrapiarek samochodowych, ewentualnie ciągnionych – wyposażonych w rampy spryskujące oraz automatyczne systemy kontroli wydatku skropienia. Dopuszcza się skrapianie ręcznie łańcą tylko w miejscach trudno dostępnych (np. ścieki uliczne) oraz przy urządzeniach usytuowanych w nawierzchni lub ją ograniczających. Skropione podłoże należy wyłączyć z ruchu publicznego i technologicznego przez zmianę organizacji ruchu lub odpowiednie przygotowanie skropienia przez pokrycie specjalną warstwą osłonową. Przed rozpoczęciem skrapiania należy strefy przyległe do skrapianych powierzchni np.: krawężniki, ścieki, wpusty itp. Odpowiednio osłonić.

Temperatura emulsji asfaltowej podczas wykonywania skropienia podłoża musi mieścić się w granicach podanych w tablicy 2.

Tablica 2. Temperatury użycia lepiszczy

Lp.	Rodzaj lepiszcza	Temperatura użycia (°C)	
		Min.	Max.
1	Emulsja asfaltowa	50	80
2	Emulsja modyfikowana polimerem	60	85

5.3.2. Ochrona wykonanego skropienia

Wykonanie warstwy ochronnej emulsji (zabezpieczającej skropienie międzywarstwowe) przez dodatkowe skropienie z użyciem mleczka wapiennego należy stosować dla dróg wszystkich kategorii. Skropienie mleczkiem wapiennym wykonuje się dopiero wtedy, gdy nastąpi rozpad emulsji i odparuje woda. Stężenie roztworu roboczego mleka wapiennego należy przygotować tak, by w 100 g próbki zawartość wodorotlenku wapnia wyrażona w gramach, a otrzymana przez wysuszenie próbki w suszarce w temperaturze $100\pm 5^\circ\text{C}$ do stałej masy (jednak nie dłużej niż 5 h) była:

- nie mniejsza niż 16% i nie większa niż 28% - do skropienia podbudowy z kruszywa stabilizowanego mechanicznie
- nie mniejsza niż 9,0 % i nie większa niż 16,0% - do skropienia warstw mineralno-asfaltowych.

Dozowana na nawierzchnię dawka roztworu mlecza wapiennego powinna zawierać się w przedziale $250 \text{ g/m}^2 \pm 20 \text{ g}$.

Dalsze prace budowlane na zabezpieczonej nawierzchni można prowadzić po odparowaniu wody z zaaplikowanego roztworu mlecza wapiennego - ocena wizualna (powstanie suchego filmu wodorotlenku wapnia na powierzchni).

Ze względu na osiadanie wodorotlenku wapnia na dnie zbiornika skraparki lub opryskiwacza, urządzenia te powinny być wyposażone w system obiegu zamkniętego lub mieszadło obrotowe. Jeśli producent mieszaniny gwarantuje jej jednorodność w określonym czasie, mieszadło nie jest wymagane. Mleczko wapienne należy przechowywać w odpowiednich zbiornikach homogenizacyjnych z zastosowaniem mechanizmów zabezpieczających. Produkt nie może być przechowywany ani transportowany w pojemnikach aluminiowych oraz przechowywany w temperaturach poniżej 5°C .

5.4. Zużycie lepiszczy do skropienia

Zalecana ilość w kg/m^2 emulsji asfaltowej o zawartości asfaltu 60 % powinna wynosić:

1. Do skropienia podłoża z kruszywa niezwiązanego i związanego hydraulicznie
 - podbudowa z kruszywa stabilizowanego mechanicznie 0,5÷0,7
2. Do skropienia podłoża z mieszanki mineralno-asfaltowej orientacyjne zużycie lepiszczy do skropienia warstw konstrukcyjnych nawierzchni podano w tablicy 3

Tablica 3

Podłoże pod układaną warstwę asfaltową		Układana warstwa		
Rodzaj	Cecha	Podbudowa asfaltowa	Wiążąca	Ścieralna z SMA lub AC
Warstwa podbudowy asfaltowej	Nowo wykonana		0,3 ÷ 0,4	X
Warstwa wiążąca	Nowo wykonana	-	X	0,2 ÷ 0,3
Stara nawierzchnia asfaltowa	Frezowana		0,3 ÷ 0,4	

Uwaga: w celu określenia ilości pozostałego lepiszcza asfaltowego, należy ilość emulsji asfaltowej podaną w tabeli pomnożyć przez 0,6

Objaśnienia:
 „X” – nie dotyczy
 „-” – rozwiązanie nie występuje

Kontrolę ilości lepiszcza do skropienia należy dokonać wg PN-EN 12272-1

Optymalną ilość emulsji asfaltowej do skropienia należy sprawdzić na odcinku próbnym układania mieszanki mineralno – asfaltowej. Powinna być ona tak dobrana, aby uzyskać

wymagane wartości wytrzymałości na ścinanie połączenia międzywarstwowego badane na próbkach Ø 150 mm (Ø 100 mm) podane jak niżej:

Ścieralna - wiążąca (wyrównawcza)	-	≥ 1,0 MPa
Wiążąca (wyrównawcza) - podbudowa	-	≥ 0,7 MPa

Badanie połączenia międzywarstwowego próbek laboratoryjnych oraz z nawierzchni asfaltowej wykonać zgodnie z Instrukcją Laboratoryjnego Badania Szczepności Międzywarstwowej Warstw Asfaltowych wg metody Leutnera, opracowanej przez Politechnikę Gdańską – wersja z dnia 31.08.2014

Podłoże powinno być skropione z odpowiednim wyprzedzeniem przed układaniem następnej warstwy asfaltowej w celu rozpadu emulsji z wydzieleniem asfaltu i odparowania wody. O rozpadzie emulsji świadczy zmiana koloru skropionej powierzchni z brązowego na czarny.

Przed wykonaniem następnego zabiegu technologicznego należy odczekać minimum 30 minut od momentu zmiany koloru pokrytej lepiszczem warstwy na czarny.

Dokładna ilość emulsji asfaltowej powinna być ustalona na odcinku próbnym i zaakceptowana przez Inżyniera.

6. Kontrola jakości robót

6.1. Ogólne zasady kontroli jakości robót

Ogólne zasady kontroli jakości robót podano w ST D-M-00.00.00 „Wymagania ogólne” pkt 6.

6.2. Badania przed przystąpieniem do robót

Przed przystąpieniem do robót Wykonawca powinien przeprowadzić próbne skropienie warstwy w celu określenia optymalnych parametrów pracy skraparki i określenia wymaganej ilości lepiszcza w zależności od rodzaju i stanu warstwy przewidzianej do skropienia.

6.3. Badania w czasie robót

6.3.1. Badania lepiszczy

Ocena lepiszczy powinna być oparta na atestach producenta z tym, że Wykonawca powinien kontrolować dla każdej dostawy właściwości lepiszczy podane w PN-EN 13808:2013-10. Wymagania te podaje punkt 2.2.

6.3.2. Sprawdzenie jednorodności skropienia i zużycia lepiszcza

Należy przeprowadzić kontrolę ilości rozkładanego lepiszcza według metody podanej w PN-EN 12272-1.

7. Obmiar robót

7.1. Ogólne zasady obmiaru robót

Ogólne zasady obmiaru robót podano w ST D-M-00.00.00 „Wymagania ogólne” pkt 7.

7.2. Jednostka obmiarowa

Jednostką obmiarową jest:

- m² (metr kwadratowy) oczyszczonej powierzchni,

- m² (metr kwadratowy) powierzchni skropionej.

8. Odbiór robót

Ogólne zasady odbioru robót podano w ST D-M-00.00.00 „Wymagania ogólne” pkt 8.

Roboty uznaje się za wykonane zgodnie z dokumentacją projektową, ST i wymaganiami Inżyniera, jeżeli wszystkie pomiary i badania z zachowaniem tolerancji wg pkt 6 dały wyniki pozytywne.

9. Podstawa płatności

9.1. Ogólne ustalenia dotyczące podstawy płatności

Ogólne ustalenia dotyczące podstawy płatności podano w ST D-M-00.00.00 „Wymagania ogólne” pkt 9.

9.2. Cena jednostki obmiarowej

Cena 1 m² oczyszczenia warstw konstrukcyjnych obejmuje:

- mechaniczne oczyszczenie każdej niżej położonej warstwy konstrukcyjnej nawierzchni z ewentualnym polewaniem wodą lub użyciem sprężonego powietrza,
- ręczne odspojenie stwardniałych zanieczyszczeń.

Cena 1 m² skropienia warstw konstrukcyjnych obejmuje:

- zakup i transport materiałów do wykonania robót,
- dostarczenie lepiszcza i napełnienie nim skrapiarek,
- podgrzanie lepiszcza do wymaganej temperatury,
- skropienie powierzchni warstwy lepiszczem,
- przeprowadzenie pomiarów i badań laboratoryjnych wymaganych w specyfikacji technicznej.

10. Przepisy związane

10.1. Normy

PN-EN 58	Asfalty i lepiszcza asfaltowe - Pobieranie próbek lepiszczy asfaltowych
PN-EN 1425	Asfalty i produkty asfaltowe - Ocena organoleptyczna
PN-EN 1426	Asfalty i produkty asfaltowe - Oznaczanie penetracji igłą
PN-EN 1427	Asfalty i produkty asfaltowe - Oznaczanie temperatury mięknięcia - Metoda Pierścień i Kula
PN-EN 1428	Asfalty i lepiszcza asfaltowe - Oznaczanie zawartości wody w emulsjach asfaltowych - Metoda destylacji azeotropowej
PN-EN 1429	Asfalty i lepiszcza asfaltowe - Oznaczanie pozostałości na sicie emulsji asfaltowych oraz trwałości podczas magazynowania metodą pozostałości na sicie

PN-EN 12846	Asfalty i lepiszcza asfaltowe - Oznaczanie czasu wypływu emulsji asfaltowych lepkościomierzem wypływowym
PN-EN 12848	Asfalty i lepiszcza asfaltowe - Oznaczanie stabilności emulsji asfaltowych w mieszaninie z cementem
PN-EN 12849	Asfalty i lepiszcza asfaltowe - Oznaczanie zdolności emulsji asfaltowych do penetracji
PN-EN 12591:2010	Asfalty i produkty asfaltowe. Wymagania dla asfaltów
PN-EN 13074	Asfalty i lepiszcza asfaltowe - Oznaczanie lepiszczy z emulsji asfaltowych przez odparowanie
PN-EN 13075-1	Asfalty i lepiszcza asfaltowe - Badanie rozpadu - Część 1: Oznaczanie indeksu rozpadu kationowych emulsji asfaltowych, metoda z wypełniaczem mineralnym
PN-EN 13075-2	Asfalty i lepiszcza asfaltowe - Badanie rozpadu - Część 2: Oznaczanie czasu mieszania kationowych emulsji asfaltowych
PN-EN 13398	Asfalty i lepiszcza asfaltowe - Oznaczanie nawrotu sprężystego asfaltów modyfikowanych
PN-EN 13614	Asfalty i lepiszcza asfaltowe - Oznaczanie przyczepności emulsji bitumicznych przez zanurzenie w wodzie - Metoda z kruszywem
PN-EN 13808	Asfalty i lepiszcza asfaltowe. Zasady klasyfikacji kationowych emulsji asfaltowych
PN-EN 14733	Asfalty i lepiszcza asfaltowe - Emulsje asfaltowe, asfalty fluksowane i asfalty upłynnione - Kontrola Produkcji Przemysłowej
PN-EN 12272-1	Powierzchniowe utrwalenie. Metody badań. Część 1: Dozowanie i poprzeczny rozkład lepiszcza i kruszywa.

10.2. Inne dokumenty

Instrukcja laboratoryjnego badania szczepności międzywarstwowej warstw asfaltowych wg metody Leutnera – Politechnika Gdańska 31.08.2014

**SPECYFIKACJA TECHNICZNA WYKONANIA
I ODBIORU ROBÓT BUDOWLANYCH**

D.05.03.11.

**FREZOWANIE NA WIERZCHNI BITUMICZNYCH
NA ZIMNO**

1. Wstęp

1.1. Przedmiot ST

Przedmiotem niniejszej Specyfikacji Technicznej są wymagania dotyczące wykonania i odbioru rozbiórki nawierzchni dróg i ulic przez frezowanie w związku z realizacją zadania „**Remont mostu drogowego przez rzekę Wartę w pasie drogi DP 2406P w m. Biedrusko**”.

1.2. Zakres stosowania ST

Specyfikacja Techniczna jest stosowana jako dokument przetargowy i kontraktowy przy zlecaniu i realizacji robót wymienionych w punkcie 1.1.

1.3. Zakres robót objętych ST

Ustalenia zawarte w niniejszej specyfikacji dotyczą wykonania robót rozbiórkowych elementów nawierzchni i obejmują:

- **Etap II**
 - frezowanie nawierzchni bitumicznej na zimno, na głębokość zgodną z Dokumentacją Projektową (do 4 cm)
- **oraz**
 - wywiezienie gruzu (destruktu bitumicznego) z terenu rozbiórki (transport na składowisko Wykonawcy z mechanicznym załadunkiem i rozładunkiem)

Uwaga: **Destrukt bitumiczny może być wykorzystany do wykonania dróg lokalnych lub umocnienia poboczy. Niewykorzystany destrukt bitumiczny stanowi własność Zamawiającego i zostanie wywieziony przez Wykonawcę na składowisko Zamawiającego wskazane przez Inżyniera.**

1.4. Określenia podstawowe

- 1.4.1.** Frezowanie nawierzchni bitumicznej na zimno - kontrolowany proces skrawania górnej warstwy nawierzchni bitumicznej, bez jej ogrzewania, na określonej głębokości.
- 1.4.2.** Frezarka drogowa - maszyna do frezowania (skrawania) nawierzchni na zimno.
- 1.4.3.** Pozostałe określenia podane w niniejszej ST są zgodne z obowiązującymi odpowiednimi normami i Specyfikacją Techniczną D-M.00.00.00.

1.5. Ogólne wymagania dotyczące robót

Wykonawca robót jest odpowiedzialny za jakość ich wykonania oraz za zgodność z Dokumentacją Projektową, ST i poleceniami Inżyniera.

Ogólne wymagania dotyczące robót podano w ST D-M.00.00.00 "Wymagania ogólne".

2. Materiały

Nie występują.

3. Sprzęt

3.1. Frezowanie istniejącej nawierzchni bitumicznej

Do wykonania frezowania istniejącej nawierzchni bitumicznej należy stosować frezarki drogowe umożliwiające frezowanie na zimno na określoną głębokość z dokładnością do 5 mm.

Frezarka powinna być sterowana elektronicznie i zapewniać zachowanie wymaganej równości oraz pochyleń poprzecznych i podłużnych powierzchni po frezowaniu. Wymagania równości określono w punkcie 5 niniejszej ST.

Szerokość bębna frezującego powinna być dobrana zależnie od zakresu robót. Przy lokalnych naprawach szerokość bębna będzie dostosowana do szerokości powierzchni skrawanej nawierzchni. Przy frezowaniu całej jezdni szerokość bębna skrawającego powinna być co najmniej równa 1200 mm.

Przy pracach prowadzonych w terenie zabudowanym frezarki muszą być wyposażone w system odpylania. Wydajność frezarek powinna zapewniać wykonanie robót w terminie określonym w kontrakcie, przy jak najmniejszym zakłóceniu w ruchu.

4. Transport

Transport sfrezowanego materiału powinien być tak zorganizowany, aby zapewnić pracę frezarki bez postojów.

Materiały uzyskane z rozbiórki mogą być przewożone dowolnymi środkami transportu odpowiednimi dla danego asortymentu materiału rozbiórkowego.

5. Wykonanie robót

5.1. Ogólne warunki wykonania robót

Ogólne warunki wykonania robót podano w ST D-M.00.00.00 "Wymagania ogólne".

5.2. Zakres wykonywanych robót

5.2.1. Wyznaczenie elementów przeznaczonych

Wyznaczenie elementów przeznaczonych do rozbiórki należy wykonać na podstawie Dokumentacji Projektowej w uzgodnieniu z Inżynierem (Kierownikiem Projektu).

5.2.2. Oznakowanie robót prowadzonych w pasie drogowym.

Odcinki wykonywanych robót należy oznakować zgodnie z Rozporządzeniem Ministra Infrastruktury z dnia 3 lipca 2003 r w sprawie szczegółowych warunków technicznych dla znaków i sygnałów świetlnych oraz urządzeń bezpieczeństwa ruchu i warunków ich umieszczania na drogach (Dz.U. nr 220 z 2003 roku poz. 2181) – zał. nr 4.

5.2.3. Rozbiórka warstwy bitumicznej przez frezowanie.

Nawierzchnia powinna być frezowana do głębokości i szerokości oraz pochyleń zgodnych z Dokumentacją Projektową.

Nierówności sfrezowania powierzchni mierzona łata zgodnie z BN-68/8931-04, przy użyciu klina pomiarowego o szerokości 40 mm powinny wynosić nie więcej niż 8 mm.

Jeżeli ruch drogowy będzie dopuszczony po sfrezowanej części jezdni, to wówczas, ze względów bezpieczeństwa muszą być spełnione następujące warunki:

- a) należy usunąć sfrezowany materiał i oczyścić nawierzchnię,
- b) przy frezowaniu poszczególnych pasów ruchu, wysokość podłużnych, pionowych krawędzi nie może przekraczać 40 mm,
- c) pionowe krawędzie poprzeczne na zakończenie dnia roboczego powinny mieć klinowo ścięte krawędzie.

Frezowanie warstwy ścieralnej przed ułożeniem nowej warstwy bitumicznej ustalonego poziomu odniesienia zachowując spadki poprzeczne i niweletę drogi oraz równość powierzchni określoną powyżej. Nawierzchnia powinna być sfrezowana na głębokość określoną w Dokumentacji Projektowej z dokładnością ± 5 mm.

5.3. Przewożenie i składowanie materiałów pochodzących z rozbiórek.

Materiały z rozbiórek, przeznaczone do ponownego wykorzystania stanowią własność Zamawiającego. Należy je załadować, przewieźć i składować w miejscu wskazanym przez Inżyniera, w sposób uporządkowany i właściwy dla danego asortymentu oraz zabezpieczyć je przed zniszczeniem.

6. Kontrola jakości robót

6.1. Ogólne zasady kontroli jakości robót

Ogólne zasady kontroli jakości robót podano w ST D-M.00.00.00.

Kontroli podlega sposób wykonywania robót rozbiórkowych, prawidłowość transportu i składowania materiałów uzyskanych podczas rozbiórki.

6.2. Minimalna częstotliwość pomiarów

Częstotliwość oraz zakres pomiarów kontrolnych nawierzchni frezowanej na zimno

Lp.	Właściwości nawierzchni	Minimalna częstotliwość pomiarów
1	Równość podłużna	łata 4-metrową co 20 m
2	Równość poprzeczna	łata 4-metrową co 20 m
3	Spadki poprzeczne	co 50 m
4	Szerokość frezowania	co 50 m
5	Głębokość frezowania	na bieżąco

6.3. Równość nawierzchni

Do oceny równości podłużnej warstw podbudowy nawierzchni dróg wszystkich klas należy stosować metodę pomiaru ciągłego równoważną użyciu łaty i klina z wykorzystaniem planografu, umożliwiającego wyznaczanie odchyłek równości podłużnej jako największej odległości (prześwitu) pomiędzy teoretyczną linią łączącą spody kółek jezdnych urządzenia a mierzoną powierzchnią warstwy [mm]. W miejscach niedostępnych dla planografu pomiar równości podłużnej warstw nawierzchni należy wykonać w sposób ciągły z użyciem łaty i klina.

Wartości dopuszczalne odchyłek równości podłużnej przy odbiorze warstwy planografem (łątą i klinem) określa tabela:

Klasa drogi	Element nawierzchni	Dopuszczalne odbiorcze wartości odchyłek równości podłużnej warstwy [mm]
		Podbudowa (pod warstwę wiążącą)
1	2	3
Z	Pasy ruchu zasadnicze, awaryjne, dodatkowe, włączenia i wyłączenia, postojowe,	12

6.4.4. Równość poprzeczna podbudowy

Do oceny równości poprzecznej warstw nawierzchni dróg wszystkich klas oraz placów i parkingów należy stosować metodę pomiaru profilometrycznego równoważną użyciu łąty i klina, umożliwiającą wyznaczenie odchylenia równości w przekroju poprzecznym pasa ruchu/elementu drogi. Odchylenie to jest obliczane jako największa odległość (prześwit) pomiędzy teoretyczną łątą (o długości 2 m) a zarejestrowanym profilem poprzecznym warstwy. Efektywna szerokość pomiarowa jest równa szerokości mierzonego pasa ruchu (elementu nawierzchni) z tolerancją $\pm 15\%$. Wartość odchylenia równości poprzecznej należy wyznaczać z krokiem co 1 m.

W miejscach niedostępnych dla profilografu pomiar równości poprzecznej warstw nawierzchni należy wykonać z użyciem łąty i klina. Długość łąty w pomiarze równości poprzecznej powinna wynosić 2 m. Pomiar powinien być wykonywany nie rzadziej niż co 5 m.

Wartości dopuszczalne odchyłek równości poprzecznej przy odbiorze warstwy określa tabela:

Klasa drogi	Element nawierzchni	Dopuszczalne odbiorcze wartości odchyłek równości poprzecznej warstwy [mm]
		Podbudowa (pod warstwę wiążącą)
1	2	3
Z	Pasy ruchu zasadnicze, dodatkowe, włączenia i wyłączenia, postojowe, jezdnie łącznic, utwardzone pobocza	12

6.4. Spadki poprzeczne

Spadki poprzeczne nawierzchni po frezowaniu powinny być zgodne z Dokumentacją Projektową, z tolerancją $\pm 0,5\%$.

6.5. Szerokość frezowania

Szerokość frezowania powinna odpowiadać szerokości określonej w Dokumentacji Projektowej z dokładnością ± 5 cm.

6.6. Głębokość frezowania

Głębokość frezowania powinna odpowiadać głębokości określonej w Dokumentacji Projektowej z dokładnością ± 5 mm.

7. Obmiar robót

7.1. Ogólne zasady obmiaru robót

Ogólne wymagania dotyczące obmiaru podano w ST D-M.00.00.00 punkt 7.

7.2. Jednostka obmiarowa

Jednostkami obmiaru są :

- dla poszczególnych warstw nawierzchni – m²

8. Odbiór robót

Ogólne zasady odbioru robót podano w ST D-M.00.00.00. "Wymagania ogólne".

9. Podstawa płatności

9.1. Ogólne ustalenia dotyczące podstawy płatności

Ogólne wymagania dotyczące płatności podano w ST D-M.00.00.00 "Wymagania ogólne".

9.2. Cena jednostki obmiarowej

Cena wykonania robót obejmuje:

- wyznaczenie miejsc frezowania,
- oznakowanie miejsca robót,
- frezowanie istniejącej nawierzchni bitumicznej,
- transport sfrezowanego materiału na miejscu budowy w miejsce akceptowane przez Inżyniera Projektu,
- załadunek i odtransportowanie materiałów rozbiórkowych na składowisko Zamawiającego,
- przeprowadzenie badań i pomiarów wymaganych w specyfikacji technicznej.
- uporządkowanie miejsc prowadzonych robót.
- pomiar inwentaryzacji geodezyjnej przed i po frezowaniu

10. Przepisy związane

BN-68/8931-04 Drogi samochodowe. Pomiar równości nawierzchni planografem i łątą.

Rozporządzenie Ministra Transportu i Gospodarki Morskiej z dnia 2 marca 1999 r. w sprawie warunków technicznych, jakim powinny odpowiadać drogi publiczne i ich usytuowanie (Tekst jednolity Dz.U. 2016, poz. 124). Załącznik Nr 6 „Warunki techniczne jakim powinny odpowiadać nawierzchnie jezdni”, punkt 2 „Ocena równości podłużnej”, punkt 3 „Ocena równości poprzecznej”

**SPECYFIKACJA TECHNICZNA WYKONANIA
I ODBIORU ROBÓT**

D.05.03.13

**NA WIERZCHNIA Z MIESZANKI GRYSOWO-
MASTYKSOWEJ (SMA)
- WARSTWA ŚCIERALNA**

1. Wstęp

1.1. Przedmiot ST

Przedmiotem niniejszej Specyfikacji Technicznej są wymagania dotyczące wykonania nawierzchni jezdni – warstwy ścieralnej z mieszanki SMA w związku z realizacją zadania „**Remont mostu drogowego przez rzekę Wartę w pasie drogi DP 2406P w m. Biedrusko**”.

1.2. Zakres stosowania ST

Specyfikacje Techniczne stanowią część Dokumentów Przetargowych i Umowy i należy je stosować w zleceniu i wykonaniu Robót opisanych w podpunkcie 1.1. jako zakresu na zgłoszenie.

1.3. Zakres robót objętych ST

Ustalenia zawarte w niniejszej Specyfikacji obejmują wszystkie czynności umożliwiające wykonanie nawierzchni z mieszanki SMA o uziarnieniu 0/11 z polimeroasfaltem PMB 45/80-55 i obejmują:

- **Etap II**

- ułożenie warstwy ścieralnej grubości 4 cm z mieszanki grysowo-mastyksowej typu SMA 11 – na drodze – KR4,

Uwaga: Przyjęto wymagania jak KR4 dla drogi powiatowej nr DP 2406P

1.4. Określenia podstawowe

- 1.4.1. Dodatek stabilizujący – stabilizator mastyksu, zapobiegający spływaniu lepiszcza asfaltowego z ziaren kruszywa w wyprodukowanej mieszance SMA.
- 1.4.2. Kategoria ruchu – obciążenie drogi ruchem samochodowym, wyrażone w osiach obliczeniowych (100 kN) wg „Katalogu typowych konstrukcji nawierzchni podatnych i półsztywnych” GDDP-IBDiM.
- 1.4.3. Kationowa emulsja asfaltowa – emulsja, w której emulgator nadaje dodatnie ładunki cząstkom zdyspergowanego asfaltu.
- 1.4.4. Kruszywo drobne – kruszywo z ziaren o wymiarze: $D \leq 2$ mm, którego większa część pozostaje na sicie 0,063 mm.
- 1.4.5. Kruszywo grube – kruszywo z ziaren o wymiarze: $D \leq 45$ mm oraz $d > 2$ mm.
- 1.4.6. Mieszanka mineralno-asfaltowa – mieszanka kruszyw i lepiszcza asfaltowego.
- 1.4.7. Mieszanka SMA (mieszanka mastyksowo-grysowa) – mieszanka mineralno-asfaltowa o nieciągłym uziarnieniu, składająca się z grubego łamanego szkieletu kruszywowego, związanego zaprawą mastyksową.
- 1.4.8. Nawierzchnia – konstrukcja składająca się z jednej lub kilku warstw służących do przejmowania i rozkładania obciążeń od ruchu pojazdów na podłoże.
- 1.4.9. Pył – kruszywo z ziaren przechodzących przez sito 0,063 mm.
- 1.4.10. Środek adhezyjny – substancja powierzchniowo czynna, która poprawia adhezję asfaltu do kruszyw mineralnych oraz zwiększa odporność błonki asfaltu na powierzchni kruszywa na obmywanie wodą, może być dodawany do asfaltu lub kruszywa.
- 1.4.11. Warstwa ścieralna – górna warstwa nawierzchni będąca w bezpośrednim kontakcie z kołami pojazdów.
- 1.4.12. Wymiar mieszanki mineralno-asfaltowej – określenie mieszanki mineralno-asfaltowej, wyróżniające tę mieszankę ze zbioru mieszanek tego samego typu ze względu na największy wymiar kruszywa, np. wymiar 8 lub 11.
- 1.4.13. Wymiar kruszywa – wielkość ziaren kruszywa, określona przez dolny (d) i górny (D) wymiar sita.
- 1.4.14. Wypełniacz – kruszywo, którego większa część przechodzi przez sito 0,063 mm. (Wypełniacz mieszany – kruszywo, które składa się z wypełniacza pochodzenia mineralnego

i wodorotlenku wapnia. Wypełniacz dodany – wypełniacz pochodzenia mineralnego, wyprodukowany oddzielnie).

1.4.15. Pozostałe określenia podstawowe są zgodne z odpowiednimi polskimi normami i definicjami podanymi w ST D.00.00.00 „Wymagania ogólne”.

1.4.16. Symbole i skróty dodatkowe

- SMA - mieszanka mastyksowo-grysowa,
- PMB - polimeroasfalt,
- D - górny wymiar sita (przy określaniu wielkości ziaren kruszywa),
- d - dolny wymiar sita (przy określaniu wielkości ziaren kruszywa),
- C - kationowa emulsja asfaltowa,
- NPD - właściwość użytkowa nie określana (ang. No Performance Determined; producent może jej nie określać),
- TBR - do zadeklarowania (ang. To Be Reported; producent może dostarczyć odpowiednie informacje, jednak nie jest do tego zobowiązany),
- IRI - (International Roughness Index) międzynarodowy wskaźnik równości,

1.5. Ogólne wymagania dotyczące robót

Wykonawca robót jest odpowiedzialny za jakość ich wykonania oraz zgodność z Dokumentacją Projektową ST i poleceniami Inżyniera. Ogólne wymagania dotyczące robót podano w ST D.00.00.00 „Wymagania ogólne”.

2. Materiały [Wyroby budowlane]

Tablica 1. Stosowane mieszanki SMA

Kategoria ruchu	Mieszanki SMA o wymiarze D ¹⁾ , mm	
	podstawowy	jeśli wymagane jest zmniejszenie hałasu drogowego ²⁾
KR 3-4	SMA 11	SMA 5, SMA 8

- 1) Podział ze względu na wymiar największego kruszywa.
- 2) Zmniejszenie hałasu generowanego przez kontakt koła pojazdu i nawierzchni należy uwzględnić w projektowaniu nawierzchni ulic miejskich lub dróg zamieszkałych w pobliżu terenów zamieszkałych

2.1. Ogólne wymagania dotyczące materiałów

Ogólne wymagania dotyczące wyrobów, ich pozyskiwania i składowania podano w ST D.00.00.00 „Wymagania ogólne”.

2.2. Lepiszcza asfaltowe

Do produkcji mieszanki SMA należy stosować jeden z dwóch rodzajów asfaltów modyfikowanych 45/80-55 lub 45/80-65. Wymagania dla tych gatunków asfaltu podaje norma PN-EN 14023:2011/Apl:2014-04 „Asfalty i lepiszcza asfaltowe. Zasady klasyfikacji asfaltów modyfikowanych polimerami”.

Tablica 2. Zalecane lepiszcza asfaltowe do mieszanek SMA

Kategoria ruchu	Mieszanka SMA	Gatunek lepiszcza do mieszanek SMA	
			polimeroasfaltu
KR1 – KR2	SMA 5 ¹⁾ SMA 8 ¹⁾	50/70 ²⁾ , 70/100	PMB 45/80-55, PMB 45/80-65,
KR3 – KR4	SMA 5 ¹⁾ SMA 8 ¹⁾ , SMA 11	50/70 ²⁾	
KR5 – KR7	SMA 8 ¹⁾ , SMA 11	-	
1) Zalecana, jeżeli jest wymagane zmniejszenie hałasu drogowego 2) Nie zaleca się do stosowania w regionach, gdzie spodziewana minimalna temperatura nawierzchni wynosi poniżej -28°C (region północno-wschodni i tereny podgórskie)			

Polimeroasfalty powinny spełniać wymagania podane w tablicy 4.

Tablica 4. Wymagania wobec asfaltów modyfikowanych polimerami (polimeroasfaltów) wg PN-EN 14023:2011/Apl:2014-04

Wymaganie podstawowe	Właściwość	Metoda badania	Jednostka	Gatunki asfaltów modyfikowanych polimerami (PMB)					
				45/80 – 55		45/80 – 65			
				wymaganie	klasa	wymaganie	klasa		
Konsystencja w pośrednich temperaturach eksploatacyjnych	Penetracja w 25°C	PN-EN 1426	0,1 mm	45-80	4	45-80	4		
Konsystencja w wysokich temperaturach eksploatacyjnych	Temperatura mięknięcia	PN-EN 1427	°C	≥ 55	7	≥ 65	5		
Kohezja	Siła rozciągania (metoda z duktylometrem rozciąganie 50 mm/min)	PN-EN 13589 PN-EN 13703	J/cm ²	≥ 3 w 5°C	2	≥ 2 w 10°C	2		
	Rozciąganie bezpośrednie w 5°C (rozciąganie 100 mm/min)	PN-EN 13587 PN-EN 13703	J/cm ²	NPD ^a	0	NPD ^a	0		
	Wahadło Vialit (metoda uderzenia)	PN-EN 13588	J/cm ²	NPD ^a	0	NPD ^a	0		
Stałość konsystencji (Odporność na starzenie) wg PN-EN 12607-1	Zmiana masy	PN-EN 12607-1	%	≤ 0,5	3	≤ 0,5	3		
	Pozostała penetracja	PN-EN 1426	%	≥ 60	7	≥ 60	7		
	Wzrost temperatury mięknięcia	PN-EN 1427	°C	≤ 8	2	≤ 8	2		
Inne właściwości	Temperatura zapłonu	PN-EN ISO 2592	°C	≥ 235	3	≥ 235	3		
Wymagania dodatkowe	Temperatura łamliwości	PN-EN 12593	°C	≤ -15	7	≤ -15	7		
	Nawrót sprężysty w 25°C	PN-EN 13398	%	≥ 70	3	≥ 80	2		
	Nawrót sprężysty w 10°C			NR	0	NR	0		
	Zakres plastyczności	PN-EN 14023 Punkt 5.2.8.4	°C	NR	0	NR	1		
	Stabilność magazynowania. Różnica temperatur mięknięcia	PN-EN 13399 PN-EN 1427	°C	≤ 5	2	≤ 5	2		
	Stabilność magazynowania. Różnica penetracji	PN-EN 13399 PN-EN 1426	0,1 mm	NR	0	NR	0		
Wymagania dodatkowe	Spadek temperatury mięknięcia po starzeniu wg PN-EN 12607-1	PN-EN 12607-1 PN-EN 1427	°C	TBR ^b	1	TBR ^b	1		
	Nawrót sprężysty w 25°C po starzeniu wg PN-EN 12607	PN-EN 12607-1	%	≥ 50	4	≥ 60	3		
	Nawrót sprężysty w 10°C po starzeniu wg PN-EN 12607-1	PN-EN 13398		NR	0	NR	0		

NR – No Requirement (brak wymagań) TBR – To Be Reported (do zadeklarowania)

Rodzaj lepiszcza i jego pochodzenie oraz uzgodnienie z dostawcą (producentem) zasady jakościowego odbioru lepiszczy, powinny być akceptowane przez Inżyniera.

Zabrania się stosowania do tego samego asortymentu robót, lepiszczy pochodzących od różnych producentów. Zmiana dostawcy (producenta) lepiszcza w trakcie trwania robót, wymaga zgody Inżyniera oraz sprawdzenia receptury na mieszankę mineralno-bitumiczną.

2.3. Składniki mineralne - kruszywo do mieszanki SMA

Do mieszanek mineralno-bitumicznych wykonywanych i wbudowywanych na gorąco stosuje się kruszywo wg PN-EN 13043 i WT-1 Kruszywa 2014, spełniające wymagania zawarte w niniejszej ST zapisane w poniższych tablicach.

Tablica 5. Wymagania wobec kruszywa grubego do warstwy ścieralnej

Właściwości kruszywa	Wymagania w zależności od kategorii ruchu		
		KR3÷KR4	
Uziarnienie według PN-EN 933-1, kategoria nie niższa niż:		$G_{C90/15}$	
Tolerancje uziarnienia; odchylenia nie większe niż według kategorii:		$G_{25/15}$ $G_{20/15}$	
Zawartość pyłów według PN-EN 933-1, kategoria nie wyższa niż:		f_2	
Kształt kruszywa według PN-EN 933-3 lub według PN-EN 933-4, kategoria nie wyższa niż:		FI_{20} lub SI_{20}	
Procentowa zawartość ziaren o powierzchni przekruszonej i łamanej w kruszywie grubym według PN-EN 933-5, kategoria nie niższa niż:		$C_{100/0}$	
Odporność kruszywa na rozdrabnianie według normy PN-EN 1097-2, badana na kruszywie o wymiarze 10/14, rozdział 5; kategoria nie wyższa niż:		LA_{30}	
Odporność na polerowanie kruszywa (badana na normowej frakcji kruszywa do mieszanki mineralno-asfaltowej) według PN-EN 1097-8, kategoria nie niższa niż:		$PSV_{\text{Deklarowana}}$ nie mniej niż 48 ^{*)}	
Gęstość ziaren według PN-EN 1097-6, rozdział 7, 8 lub 9:	deklarowana przez producenta		
Nasiąkliwość według PN-EN 1097-6, rozdz. 7, 8 lub 9	deklarowana przez producenta		
Mrozoodporność według PN-EN 1367-6 w 1% NaCl; wartość F_{NaCl} nie wyższa niż:		7	
„Zgorzel słoneczna” bazaltu według PN-EN 1367-3, wymagana kategoria:	SB_{LA}		
Skład chemiczny - uproszczony opis petrograficzny według PN-EN 932-3:	deklarowany przez producenta		
Grube zanieczyszczenia lekkie według PN-EN 1744-1 p. 14.2, kategoria nie wyższa niż:	$m_{LPC0,1}$		
Rozpad krzemianu dwuwapniowego w kruszywie z żużła wielkopieczowego chłodzonego powietrzem według PN-EN 1744-1, p. 19.1:	wymagana odporność		
Rozpad związków żelaza w kruszywie z żużła wielkopieczowego chłodzonego powietrzem według PN-EN 1744-1, p. 19.2:	wymagana odporność		
Stałość objętości kruszywa z żużła stalowniczego według PN-EN 1744-1, p. 19.3; kategoria nie wyższa niż:	$V_{3,5}$		

Kruszywa grube, które nie spełniają wymaganej kategorii wobec odporności na polerowanie (PSV), mogą być stosowane, jeśli są używane w mieszance kruszyw (grubych), która obliczeniowo osiąga podaną wartość wymaganej kategorii. Obliczona wartość (PSV) mieszanki kruszywa grubego jest średnią ważoną wynikającą z wagowego udziału każdego z rodzajów kruszyw grubych

przewidzianych do zastosowania w mieszance mineralno – asfaltowej oraz kategorii odporności na polerowanie każdego z tych kruszyw. Można mieszać tylko kruszywa grube kategorii PSV₄₄ i wyższej.

Tablica 6. Wymagania wobec kruszywa łamanego drobnego dla warstwy ścieralnej

Właściwości kruszywa	Wymagania w zależności od kategorii ruchu		
		KR3÷KR4	
Uziarnienie według PN-EN 933-1, wymagana kategoria:	G_{F85}		
Tolerancja uziarnienia; odchylenie nie większe niż według kategorii:		G_{TC20}	
Zawartość pyłów według PN-EN 933-1, kategoria nie wyższa niż:	f_{16}		
Jakość pyłów według PN-EN 933-9; kategoria nie wyższa niż:	MB_{F10}		
Kanciastość kruszywa drobnego według PN-EN 933-6, rozdz. 8, kategoria nie niższa niż:		E_{cs30}	
Gęstość ziaren według PN-EN 1097-6, rozdz. 7, 8 lub 9	deklarowana przez producenta		
Nasiąkliwość według PN-EN 1097-6, rozdz. 7, 8 lub 9	deklarowana przez producenta		
Grube zanieczyszczenia lekkie, według PN-EN 1744-1, p. 14.2, kategoria nie wyższa niż:	$m_{LPC0,1}$		

Tablica 7. Wymagania wobec wypełniacza dla warstwy ścieralnej

Właściwości wypełniacza	Wymagania w zależności od kategorii ruchu		
		KR3÷KR4	
Uziarnienie według PN-EN 933-10:	zgodne z tablicą 24 w PN-EN 13043		
Jakość pyłów według PN-EN 933-9, kategoria nie wyższa niż:	MB_{F10}		
Zawartość wody według PN-EN 1097-5, nie wyższa niż:	1 % (m/m)		
Gęstość ziaren według PN-EN 1097-7	deklarowana przez producenta		
Wolne przestrzenie w suchym zagęszczonym wypełniaczu według PN-EN 1097-4, wymagana kategoria:	$V_{28/45}$		
Przyrost temperatury mięknięcia według PN-EN 13179-1, wymagana kategoria:	$\Delta_{R\&B}8/25$		
Rozpuszczalność w wodzie według PN-EN 1744-1, kategoria nie wyższa niż:	WS_{10}		
Zawartość CaCO ₃ w wypełniaczu wapiennym według PN-EN 196-2, kategoria nie niższa niż:	CC_{70}		
Zawartość wodorotlenku wapnia w wypełniaczu mieszanym, wymagana kategoria:	$K_a 20$		
„Liczba asfaltowa” według PN-EN 13179-2, wymagana kategoria:	$BN_{Deklarowana}$		

W celu uzyskania trwałej szorstkości warstwy ścieralnej, należy stosować grysy o dużej odporności na polerowanie. Nie zaleca się stosować grysów wapiennych i dolomitowych.

2.4. Kruszywo do uszorstnienia

W celu zwiększenia współczynnika tarcia wykonanej warstwy ścieralnej, w początkowym okresie jej użytkowania, należy gorącą warstwę posypać kruszywem mineralnym naturalnym lub sztucznym uzyskanym z przekruszenia, o wymiarze 2/4 lub 2/5 mm i dokładnie przywałować

Kruszywa do uszorstnienia o wymiarze 2/4 lub 2/5 mm powinny spełniać wymagania podane w tablicy 8

Tablica 8. Wymagania wobec kruszywa do uszorstnienia warstwy ścieralnej

Punkt WT-2 2016 Część II p. 7.1.2.	Właściwości kruszywa	Wymagania wobec kruszyw w zależności od kategorii ruchu
		2/4 lub 2/5 oraz nie norm. 1/3
1.	Uziarnienie wg PN-EN 933-1:	$G_{C90/10}$
2.	Zawartość pyłu wg PN-EN 933-1; kategoria nie wyższa niż:	f_1
3.	Procentowa zawartość ziaren o powierzchni przekruszonej i łamanej	$C_{100/0}$

*Kruszywo grube 2/4 i 2/5 nie należy stosować do SMA o uziarnieniu $D < 11$

Nie dopuszcza się stosowania kruszywa wyprodukowanego z naturalnie rozdrobnionego surowca skalnego (kruszywa polodowcowe), wapiennego i dolomitowego.

2.5. Stabilizator mastyksu

Jako stabilizator mastyksu w mieszance SMA należy stosować włókna celulozowe, dopuszczone do stosowania w mieszankach SMA Aprobatą Techniczną IBDiM.

Zastosowanie dodatków powinno wynikać ze specyfikacji materiałowych opartych na potwierdzonych pozytywnych zastosowaniach w nawierzchniach asfaltowych.

2.6. Środek adhezyjny

Należy stosować ciekły środek adhezyjny do asfaltu, nie zawierający rozpuszczalnika, tak aby dla konkretnej pary kruszywo-lepiszcze wartość przyczepności określona według PN-EN 12697-11, metoda A po 6h obracania wynosiła co najmniej 80%.

Środek powinien być termostabilny o odporności cieplnej (w asfalcie) ok. 180°C.

Zastosowanie dodatków powinno wynikać ze specyfikacji materiałowych opartych na potwierdzonych pozytywnych zastosowaniach w nawierzchniach asfaltowych.

2.7. Materiały do uszczelnienia połączeń i krawędzi

Do uszczelnienia połączeń technologicznych (tj. złączy podłużnych i poprzecznych z tego samego materiału wykonywanego w różnym czasie oraz spoin stanowiących połączenia różnych materiałów lub połączenie warstwy asfaltowej z urządzeniami obcymi w nawierzchni lub ją ograniczającymi, należy stosować:

- materiały termoplastyczne, jak taśmy topikowe bitumiczne np: bitumiczno-elastomerowe lub asfaltowo-polimerowe rozkładane ręcznie

Grubość materiału termoplastycznego do spoiny powinna wynosić:

- nie mniej niż 10 mm przy grubości warstwy technologicznej do 2,5 cm,
- nie mniej niż 15 mm przy grubości warstwy technologicznej większej niż 2,5 cm.

Składowanie materiałów termoplastycznych jest dozwolone tylko w oryginalnych opakowaniach producenta, w warunkach określonych w aprobacie technicznej.

2.8. Materiały do złączenia warstw konstrukcji

Do złączania warstw konstrukcji nawierzchni (warstwa wiążąca z warstwą ścieralną) należy stosować kationowe emulsje asfaltowe lub kationowe emulsje modyfikowane polimerami według PN-EN 13808: Emulsje powinny odpowiadać wymaganiom określonym w Załączniku krajowym NA PN-EN 13808:2013. Rodzaj użytej emulsji powinien być dostosowany do rodzaju złączanych warstw.

Kationowe emulsje asfaltowe modyfikowane polimerami (asfalt 70/100 modyfikowany polimerem lub lateksem butadienowo-styrenowym SBR) stosuje się tylko pod cienkie warstwy asfaltowe na gorąco.

Emulsję asfaltową można składować w opakowaniach transportowych lub w stacjonarnych zbiornikach pionowych z nalewaniem od dna. Nie należy nalewać emulsji do opakowań i zbiorników zanieczyszczonych materiałami mineralnymi.

2.9. Dostawy wyrobów

Za dostawy materiałów odpowiedzialny jest Wykonawca robót zgodnie z ustaleniami określonymi w ST D.00.00.00 „Wymagania ogólne”.

Do obowiązku Wykonawcy należy takie zorganizowanie dostaw materiałów do wytwarzania mieszanki SMA, aby zapewnić nieprzerwaną pracę otaczarki w trakcie wykonywania dziennej działalności roboczej.

2.10. Składowanie wyrobów

2.10.1. Składowanie kruszywa

Składowanie kruszywa powinno odbywać się w warunkach zabezpieczających je przed zanieczyszczeniem i zmieszaniem z innymi rodzajami lub frakcjami kruszywa.

Podłoże składowiska musi być równe, utwardzone i odwodnione. Składowanie wypełniacza powinno się odbywać w silosach wyposażonych w urządzenia do aeracji.

2.10.2. Składowanie wypełniacza

Wypełniacz należy składować w silosach wyposażonych w urządzenia do aeracji.

2.10.3. Składowanie asfaltu

Składowanie asfaltu drogowego powinno się odbywać w zbiornikach, wykluczających zanieczyszczenie asfaltu i wyposażonych w system grzewczy pośredni (bez kontaktu asfaltu z przewodami grzewczymi). Zbiornik roboczy otaczarki powinien być izolowany termicznie, posiadać automatyczny system grzewczy z tolerancją $\pm 5^{\circ}\text{C}$ oraz układ cyrkulacji asfaltu.

2.10.4. Składowanie asfaltu modyfikowanego

Asfalt powinien być składowany w zbiornikach, których konstrukcja i użyte do ich wykonania materiały wykluczają możliwość zanieczyszczenia asfaltu. Zbiorniki powinny być wyposażone w automatyczne urządzenia grzewcze - olejowe, parowe lub elektryczne. Nie dopuszcza się ogrzewania asfaltu otwartym ogniem.

Zbiornik roboczy otaczarki powinien być izolowany termicznie, posiadać automatyczny system grzewczy zdolny do utrzymania zadanej temperatury z tolerancją $\pm 5^{\circ}\text{C}$ oraz posiadać układ cyrkulacji asfaltu. Wylot rury powrotnej powinien znajdować się w zbiorniku poniżej zwierciadła gorącego asfaltu.

Polimeroasfalt powinien być magazynowany w zbiorniku wyposażonym w system grzewczy pośredni z termostatem kontrolującym temperaturę z dokładnością $\pm 5^{\circ}\text{C}$. Zaleca się wyposażenie zbiornika w mieszadło. Zaleca się bezpośrednie zużycie polimeroasfaltu po dostarczeniu. Należy unikać wielokrotnego rozgrzewania i chłodzenia polimeroasfaltu w okresie jego stosowania oraz unikać niekontrolowanego mieszania polimeroasfaltów różnego rodzaju i klasy oraz z asfaltem zwykłym.

Ponadto powinny być przestrzegane warunki składowania podane w Aprobacie Technicznej i przez producenta.

2.10.5. Składowanie środka adhezyjnego

Środek adhezyjny, dostarczany przez producenta w szczelnie zamkniętych i oznakowanych oryginalnych opakowaniach, należy przechowywać w tych opakowaniach w miejscu osłoniętym przed promieniowaniem słonecznym, w temperaturze nie wyższej niż 40°C . Środek adhezyjny będzie zmagazynowany w ilości zapewniającej ciągłość produkcji SMA.

2.10.6. Składowanie stabilizatora mastyksu

Składowanie stabilizatora mastyksu jest dozwolone tylko w oryginalnych opakowaniach producenta lub w odpowiednich do tego celu przystosowanych zbiornikach, zgodnie z warunkami podanymi w Aprobacie Technicznej i przez producenta.

3. Sprzęt

3.1. Ogólne wymagania dotyczące sprzętu

Ogólne wymagania dotyczące stosowanego sprzętu podano w ST D.00.00.00 „Wymagania ogólne”.

Wykonawca przystępujący do wykonania warstwy nawierzchni z mieszanek mineralno-asfaltowych powinien dysponować następującym sprzętem:

- Wytwórnia (otaczarką) o mieszaniu cyklicznym do wytwarzania mieszanek mineralno-asfaltowych, z automatycznym sterowaniem produkcją i z możliwością dozowania dodatków adhezyjnych i stabilizatora mastyksu. Wytwórnia mas bitumicznych, z której będzie dostarczana mieszanka (również zakupiona) powinna być zlokalizowana w technologicznie

uzasadnionej odległości tj. czas transportu od chwili zakończenia załadunku samochodu na wytwórni do rozpoczęcia wbudowania mieszanki nie przekracza 2 godzin z jednoczesnym spełnieniem warunków dotyczących zachowania wymaganej temperatury oraz cech jakościowych mieszanki.

- Układarką do mieszanek mineralno-asfaltowych typu zagęszczanego, z elektronicznym sterowaniem według projektowanej niwelety, projektowanych pochyleń poprzecznych i równością układanej warstwy i z możliwością ułożenia nawierzchni max dwoma przejściami na całej przewidzianej szerokości tj. z jednym złączem podłużnym
- Układarka winna być wyposażona w podgrzewaną deskę wibracyjną z możliwością regulacji częstotliwości i amplitudy drgań,
- Rozsypywarką kruszywa,
- Skrapiarką,
- Walcami stalowymi gładkimi: lekkim, średnim i ciężkim.
- Szczotką mechaniczną i/lub innym urządzeniem czyszczącym.
- Samochodami samowładowczymi z przykryciem brezentowym lub termosami do przewozu mieszanek mineralno-asfaltowych.

4. Transport

4.1. Ogólne wymagania dotyczące transportu

Ogólne wymagania dotyczące transportu podano w ST D.00.00.00 „Wymagania ogólne”.

Mieszankę mineralno-asfaltową należy przewozić pojazdami samowładowczymi z przykryciem w czasie transportu i podczas oczekiwania na rozładunek (w celu zabezpieczenia przed ostygnięciem i dopływem powietrza). Min. Ładowność 15 Mg.

Czas transportu od załadunku i rozładunku powinien zapewnić utrzymanie temperatury MMA w wymaganym przedziale z jednoczesnym zachowaniem wymaganych właściwości.

Powierzchnie pojemników używanych do transportu mieszanki powinny być czyste, a do zwilżania tych powierzchni można używać tylko środki antyadhezyjne nie wpływające szkodliwie na mieszankę.

Zaleca się stosowanie samochodów termosów z podwójnymi ścianami skrzyni wyposażonej w system grzewczy.

4.2. Transport kruszywa

Kruszywo można przewozić dowolnymi środkami transportu w warunkach zabezpieczających je przed zanieczyszczeniem i zmieszaniem z innymi rodzajami lub frakcjami kruszywa.

4.3. Transport wypełniacza

Wypełniacz luzem należy przewozić w odpowiednich cysternach przystosowanych do transportu materiałów sypkich, umożliwiających rozładunek pneumatyczny.

W czasie przeładunku oraz transportu wypełniacz należy chronić przed zawilgoceniem, zbrylem i zanieczyszczeniem.

4.4. Transport asfaltu modyfikowanego

Asfalt należy przewozić w stanie płynnym w izolowanych termicznie cysternach samochodowych zaopatrzonych w urządzenia umożliwiające pośrednie ogrzewanie oraz w zawory spustowe, z zachowaniem warunków transportu podanych w Aprobacie Technicznej i przez producenta.

4.5. Transport stabilizatora mastyksu

Włókna celulozowe należy transportować wyłącznie w opakowaniach fabrycznych lub autocysternach przystosowanych do ich transportu. Włókna nie mogą być przewożone odkrytymi środkami transportu.

5. Wykonanie robót

5.1. Ogólne zasady wykonania robót

Ogólne zasady wykonania robót podano w ST D.00.00.00 „Wymagania ogólne”.

Wydajność wytwórni (otaczarki), liczba i wydajność środków transportu, wydajność rozkładarek oraz liczba i rodzaj walców powinny być tak dobrane, aby zapewniały ciągłość procesu wbudowywania mieszanki mineralno-asfaltowej w ciągu całego dnia roboczego.

5.2. Projektowanie i wytwarzanie mieszanki SMA

Przed przystąpieniem do robót w terminie nie krótszym niż 3 tygodnie przed rozpoczęciem robót (uzgodnionym z Inżynierem), Wykonawca dostarczy do laboratorium nie należącym do Wykonawcy robót ani podwykonawcy zaakceptowanym przez Inżyniera lub Inwestora w celu weryfikacji docelowy skład mieszanki SMA (receptę) oraz sprawozdanie z badania typu i próbki składników pobrane w obecności Inżyniera. Po pozytywnym wyniku weryfikacji recepta będzie akceptowana przez Inżyniera. Zabrania się rozpoczęcia robót bez aktualnej i zatwierdzonej przez Inżyniera recepty.

Projektowanie mieszanki SMA polega na:

- doborze składników mieszanki mineralnej,
- doborze optymalnej ilości asfaltu,
- doborze stabilizatora mastyksu,
- doborze środka adhezyjnego,
- określeniu właściwości mieszanki SMA i porównaniu uzyskanych wyników z wymaganiami podanymi w niniejszej ST.

Krzywa uziarnienia zaprojektowanej mieszanki mineralnej powinna mieścić się w polu wymaganym zapisanym w tabelicy 9, a orientacyjna zawartość środka stabilizującego oraz zawartość asfaltu mieścić się w przedziale z tej tabelicy.

Tabela 9. Uziarnienie mieszanki mineralnej, zawartość lepiszcza oraz środka stabilizującego mieszankę SMA do warstwy ścieralnej

Właściwość	Przesiew, [% (m/m)]					
			SMA 8 KRI÷7		SMA 11 KR3÷7	
Wymiar sita #, [mm]			od	do	od	do
16			-	-	100	-
11,2			100	-	90	100
8			90	100	50	65
5,6			35	60	35	45
2			20	30	20	30
0,125			9	17	9	17
0,063			7	12	8	12
Zawartość środka stabilizującego, [% (m/m)]			0,3	1,5	0,3	1,5
Zawartość lepiszcza, wzór (2)			$B_{min7,2}$		$B_{min6,6}$	

Minimalna zawartość asfaltu B_{min} jest to taka zawartość asfaltu całkowitego, która dodana do optymalnej mieszanki kruszywa pozwala na osiągnięcie projektowanych właściwości mieszanki mineralno-asfaltowej. Jeżeli stosowana mieszanka mineralna ma inną gęstość (ρ_a) niż $2,650 \text{ Mg/m}^3$ - to do wyznaczenia minimalnej zawartości lepiszcza podaną wartość B_{min} należy pomnożyć przez współczynnik α według równania:

$$\alpha = \frac{2,650}{\rho_a} \quad (4)$$

ρ_a - gęstość mieszanki mineralnej

Zawartość asfaltu w mieszance mineralno-asfaltowej w badaniu typu:

I. Walidacja laboratoryjna - wejściowy skład mieszanki mineralno-asfaltowej

Asfalt całkowity B, to asfalt dodany B_z do mieszanki w laboratorium z ewentualnym doliczeniem asfaltu z granulatu. Łączna ilość asfaltu dodanego i pochodzącego z granulatu

nie może być mniejsza od wartości wymaganej do projektowania jako B_{\min} , według tabeli 5 (wg WT-2 2014 - część I), skorygowana o gęstość kruszywa.

$$B \geq B_{\min} \times \text{współczynnik } \alpha \text{ [\%]}$$

Asfalt zadozowany B_z , to asfalt dodany do mieszanki w laboratorium.

Asfalt nierozpuszczalny B_n , jest teoretyczną procentową zawartością asfaltu uzyskaną metodą obliczeniową dla betonu asfaltowego lub mieszanki SMA według wzoru:

$$B_n = 0,014 \times F + 0,1 \text{ [\%]}$$

gdzie:

F - zawartość ziaren mniejszych od 0,063 mm w zaprojektowanej mieszance mineralnej, [%] (m/m).

Wartość B_n należy podawać z dokładnością do 0,1%.

Asfalt rozpuszczalny S, to różnica pomiędzy asfaltem całkowitym B, a nierozpuszczalnym B_n

$$S = B - B_n \text{ [\%]}$$

Jest to wartość referencyjna do oceny zawartości asfaltu w wyprodukowanej mm-a

II. Walidacja produkcji - wyjściowy skład mieszanki mineralno-asfaltowej

Asfalt całkowity B, to asfalt dodany B_z do mieszanki mineralnej na otaczarni z ewentualnym doliczeniem asfaltu z granulatu. Łączna ilość asfaltu dodanego i pochodzącego z granulatu nie może być mniejsza od wartości wymaganej do projektowania jako B_{\min} według tabeli 5 (wg WT-2 2014 - część I), skorygowana o gęstość kruszywa.

$$B > B_{\min} \times \text{współczynnik } \alpha \text{ [\%]}$$

Asfalt zadozowany B_z , to asfalt dodany do mieszanki na otaczarni. Ustawienie dozowania asfaltu na wytwórni nie może być mniejsze niż B_z .

Asfalt nierozpuszczalny B_n , jest to procentowa zawartość asfaltu wynikająca z różnicy asfaltu całkowitego B i asfaltu rozpuszczalnego S. Zawartość asfaltu nierozpuszczalnego wynikająca z walidacji produkcji nie może być wyższa od wartości asfaltu nierozpuszczalnego ustalonego teoretycznie według poniższego wzoru

$$B_n = 0,014 \times F + 0,1 \text{ [\%]}$$

gdzie:

F- zawartość wypełniacza mniejszych od 0,063 mm w zaprojektowanej mieszance mineralnej, [%] (m/m).

Wartość B_n należy podawać z dokładnością do 0,1%.

Asfalt rozpuszczalny S, to asfalt dodany do mieszanki na otaczarni. Ustawienie dozowania asfaltu na wytwórni nie może być mniejsze niż B_z .

$$S = B - B_n \text{ [\%]}$$

Podawany jest on jako wynik średni z ekstrakcji podczas walidacji produkcji (kontrolne badania laboratoryjne). Kontrolne badania laboratoryjne należy wykonać podczas prób technologicznych w ilości nie mniejszej niż 8 oznaczeń dla mieszanki na podstawie tego samego badania typu.

Jest to wartość referencyjna do oceny zawartości asfaltu w wyprodukowanej mieszance mineralno – asfaltowej.

Zarówno w walidacji laboratoryjnej jak i w walidacji produkcji, w przypadku gdy do mieszanki mineralno-asfaltowej nie dodaje się granulatu lub innego składnika zawierającego asfalt, zawartość asfaltu całkowitego B równa jest zawartości asfaltu dodanego B_z .

W zagęszczaniu próbek laboratoryjnych mieszanek mineralno-asfaltowych zaleca się przyjmowanie następującej temperatury mieszanki w zależności od stosowanego asfaltu:

- PMB 45/80-x 145°C±5°C

Tablica 10. Wymagane właściwości mieszanki SMA do warstwy ścieralnej, przy ruchu KR3 ÷ KR4

Właściwość	Warunki zagęszczania wg PN-EN 13108-20	Metoda i warunki badania	SMA 8	SMA 11
Zawartość wolnych przestrzeni	C.1.2, ubijanie, 2 × 50 uderzeń	PN-EN 12697-8, p. 4	$V_{min1,5}$ $V_{max3,0}$	$V_{min1,5}$ $V_{max3,0}$
Odporność na deformacje trwałe ^{a), c)}	C.1.20, wałowanie, P_{98} , P_{100}	PN-EN 12697-22, metoda B w powietrzu, PN-EN 13108-20, D.1.6, 60°C, 10 000 cykli	WTS_{AIR015} $PRD_{AIRDeklarowane}$ <i>nie więcej niż 9,0</i>	WTS_{AIR015} $PRD_{AIRDeklarowane}$ <i>nie więcej niż 9,0</i>
Odporność na działanie wody	C.1.1, ubijanie, 2 × 35 uderzeń	PN-EN 12697-12, przechowywanie w 40°C z jednym cyklem zamrażania ^{b)} , badanie w 25°C	$ITSR_{90}$	$ITSR_{90}$
Spływność lepiszcza	-	PN-EN 12697-18, p. 5	$D_{0,3}$	$D_{0,3}$
<p>^{a)} Grubość płyty: SMA8 40 mm, SMA11 40 mm ^{b)} Ujednoczoną procedurę badania odporności na działanie wody z jednym cyklem zamrażania podano w załączniku 1 WT-2 2014 – część I ^{c)} Procedurę kondycjonowania krótkoterminowego mma przed zagęszczeniem próbek do badań odporności na deformacje trwałe podano w Załączniku 2 WT-2 2014 – część I</p>				

5.2.1. Wytwarzanie mieszanek

Mieszkankę SMA należy produkować w wytwórni mieszanek mineralno-asfaltowych przestrzegając zasad jakie obowiązują przy wytwarzaniu betonu asfaltowego z uwzględnieniem następujących zaleceń:

- poszczególne składniki powinny być dozowane w ilościach przewidzianych receptą,
- proces suszenia i podgrzewania składników powinien być dostosowany do temperatury otoczenia, wilgotności kruszywa oraz odległości transportu mieszanki,
- temperatura polimeroasfaltu w zbiorniku roboczym oraz wytwarzanej mieszanki powinno być zgodna z niniejszą ST,
- mieszanki SMA nie można produkować na zapas, magazynowanie i przechowywanie grozi rozsegregowaniem,

Czas mieszania powinien być stały, zgodny z receptą dla stosowanego stabilizatora.

Proces mieszania składników mieszanki SMA obejmuje następujące fazy:

- dozowanie na sucho mieszanki mineralnej z dodatkiem stabilizatora 5÷15 s,
- dozowanie lepiszcza ok. 20 s,
- mieszanie mieszanki mineralno-bitumicznej z dodatkami 5÷10 s.

Środek adhezyjny powinien być dozowany do asfaltu w sposób i w ilościach określonych w receptce. Stabilizator powinien być dozowany do mieszalnika równocześnie z gorącym grysem.

Tolerancje dozowania składników mogą wynosić: jedna działka elementarna wagi, względnie przepływomierza, lecz nie więcej niż $\pm 2\%$ w stosunku do masy składnika i winny zapewnić odchylenia składu mniejszą od dopuszczalnych wg tabeli A1 PN-EN 13108-21 dla metody pojedynczych wyników.

Asfalt powinien być ogrzewany w sposób pośredni w zbiorniku, z układem termostatowania, zapewniającym utrzymanie stałej temperatury $\leq 180^\circ\text{C}$.

Kruszywo powinno być wysuszone i tak podgrzane, aby mieszanka mineralna po dodaniu wypełniacza uzyskała właściwą temperaturę do otoczenia lepiszczem asfaltowym. Maksymalna temperatura gorącego kruszywa nie powinna być wyższa o więcej niż 30°C od maksymalnej temperatury mieszanki SMA.

Tablica 12. Najwyższa i najniższa temperatura mieszanki SMA

Lepiszczce asfaltowe	Temperatura mieszanki [°C]
PMB 45/80-55	wg wskazań producenta
PMB 45/80-65	wg wskazań producenta
PMB 65/105-60	wg wskazań producenta

5.3. Przygotowanie podłoża

Podłoże powinno mieć odpowiedni profil, powierzchnia powinna być sucha i dokładnie oczyszczona z wszelkiego rodzaju zanieczyszczeń (kurzu, błota, piasku, rozlanego paliwa itp.).

Nierówności podłoża pod warstwę ścieralną nie powinny być większe od wymaganych dla warstwy wiążącej wg ST D.05.03.05a.

W wypadku podłoża z nowo wykonanej warstwy asfaltowej, do oceny nierówności należy przyjąć dane z pomiaru równości tej warstwy wykonanego metodą z wykorzystaniem łąty 4-metrowej i klina lub metody równoważnej przy użyciu łąty i klina, mierząc wysokość prześwitu w połowie długości łąty. Pomiar wykonuje się nie rzadziej niż co 10 m. Wymagana równość podłużna jest określona w rozporządzeniu dotyczącym warunków technicznych, jakim powinny odpowiadać drogi publiczne.

W wypadku podłoża z warstwy starej nawierzchni, nierówności nie powinny przekraczać wartości podanych w tablicy 13.

Tablica 13. Maksymalne nierówności podłoża z warstwy starej nawierzchni pod warstwy asfaltowe (pomiar łątą 4-metrową lub równoważną metodą)

Klasa drogi	Element nawierzchni	Maksymalna nierówność podłoża pod warstwę ścieralną [mm]
G, Z	Pasy: ruchu zasadnicze, dodatkowe, włączania i wyłączania, postojowe, jezdnie łącznic, utwardzone pobocza	9

Przed rozłożeniem mieszanki SMA, podłoże należy skropić emulsją asfaltową szybko rozpadową wg ST D.04.03.01.

Powierzchnie styku krawężników, włazów, wpustów itp. urządzeń z SMA powinny być pokryte taśmą bitumiczną zaakceptowaną przez Inżyniera.

5.4. Warunki przystąpienia do robót

Warstwa nawierzchni z mieszanki SMA może być układana, gdy temperatura otoczenia jest nie niższa od +5°C. Nie dopuszcza się układania mieszanki SMA na wilgotnym podłożu, podczas opadów atmosferycznych oraz silnego wiatru ($v > 16$ m/s).

5.5. Odcinek próbny

Z uwagi na niewielki zakres robót nawierzchniowych Wykonawca może odstąpić od wykonywania odcinka próbnego. Jednakże w przypadku nie uzyskania wymaganych parametrów ułożonej nawierzchni wszelkie konsekwencje dotyczące usunięcia wad i nieprawidłowości ponosi Wykonawca.

Jeżeli Inżynier uzna za konieczne wykonanie odcinka próbnego to co najmniej 3 dni przed rozpoczęciem robót, Wykonawca wykona odcinek próbny w celu:

- stwierdzenia, czy użyty sprzęt jest właściwy,
- określenia grubości warstwy mieszanki mineralno-asfaltowej przed zagęszczeniem, koniecznej do uzyskania wymaganej w Dokumentacji Projektowej grubości warstwy,
- określenia potrzebnej ilości przejść walców do uzyskania prawidłowego zagęszczenia warstwy,
- właściwości mieszanki.

Do takiej próby Wykonawca użyje takich samych materiałów oraz sprzętu, jakie będą stosowane do wykonania warstwy.

Odcinek próbny powinien być zlokalizowany w miejscu i o długości uzgodnionej z Inżynierem.

W przypadku nieprawidłowych parametrów warstwy ścieralnej i nie zatwierdzeniu przez Inżyniera odcinka próbnego, Wykonawca ma obowiązek usunąć odcinek próbny warstwy ścieralnej (jeżeli był wykonywany w obrębie Kontraktu) na własny koszt.

5.6. Połączenie międzywarstwowe

Podłoże powinno być skropione lepiszczem. Ma to na celu zwiększenie połączenia między warstwami konstrukcyjnymi oraz zabezpieczenie przed wnikaniem i zaleganiem wody między warstwami.

Skropienie lepiszczem podłoża (np. z warstwy wiążącej asfaltowej), przed ułożeniem warstwy z mieszanki SMA, powinno być wykonane w ilości podanej w przeliczeniu na pozostałe lepiszczce, tj. $0,1 \div 0,3 \text{ kg/m}^2$, przy czym:

- zaleca się stosować emulsję modyfikowaną polimerem,
- ilość emulsji należy dobrać z uwzględnieniem stanu podłoża oraz porowatości mieszanki SMA; jeśli mieszanka ma większą zawartość wolnych przestrzeni, to należy użyć większą ilość lepiszcza do skropienia, które po ułożeniu warstwy ścieralnej uszczelni ją.

Skrapianie podłoża należy wykonywać równomiernie stosując rampy do skrapiania, np. skrapiaarki do lepiszczki asfaltowych. Dopuszcza się skrapianie ręczne lancą w miejscach trudno dostępnych (np. ścieki uliczne) oraz przy urządzeniach usytuowanych w nawierzchni lub ją ograniczających. W razie potrzeby urządzenia te należy zabezpieczyć przed zabrudzeniem. Skropione podłoże należy wyłączyć z ruchu publicznego przez zmianę organizacji ruchu.

W wypadku stosowania emulsji asfaltowej podłoże powinno być skropione 0,5 h przed układaniem warstwy SMA w celu odparowania wody.

Czas ten nie dotyczy skrapiania rampą zamontowaną na rozkładarce.

Uzyskanie wymaganej trwałości nawierzchni uzależnione jest od zapewnienia właściwego połączenia międzywarstwowego i współpracy warstw w przenoszenia obciążenia ruchem. W związku z powyższym wymagane są badania wytrzymałości na ścinanie połączeń między warstwami asfaltowymi.

Wytrzymałość na ścinanie wykonanego połączenia międzywarstwowego nie może być niższa niż:

- 1,0 MPa – dla połączeń warstwa ścieralna/wiążąca

Badanie połączenia międzywarstwowego próbek laboratoryjnych oraz z nawierzchni asfaltowej wykonać zgodnie z Instrukcją Laboratoryjnego Badania Szepności Międzywarstwowej Warstw Asfaltowych wg metody Leutnera opracowanej przez Politechnikę Gdańską z dnia 31.08.2014.

5.7. Układanie i zagęszczanie mieszanki SMA

Mieszanka SMA powinna być wbudowywana układarką wyposażoną w układ z automatycznym sterowaniem grubości warstwy i utrzymywania niwelety zgodnie z dokumentacją projektową. Elementy układarki rozkładające i dogęszczające powinny być podgrzane przed rozpoczęciem robót. Układarka winna się poruszać z jednostajną prędkością bez zatrzymywania w ciągu całego dnia roboczego. W miejscach niedostępnych dla sprzętu dopuszcza się wbudowywanie ręczne.

Temperatura mieszanki wbudowywanej nie powinna być niższa od minimalnej temperatury mieszanki podanej w pkt 5.2.1.

Zagęszczanie mieszanki powinno odbywać się bezzwłocznie, zgodnie ze schematem przejść walca ustalonym przez Wykonawcę i zaakceptowanym przez Inżyniera.

Zagęszczanie rozłożonej mieszanki SMA należy wykonywać walcami stalowymi gładkimi, spełniającymi wymagania podane w pkt. 3 niniejszej ST.

Zagęszczenie należy rozpocząć od krawędzi nawierzchni ku środkowi. Wskaźnik zagęszczenia ułożonej warstwy powinien być $\geq 98,0\%$.

Złącza w nawierzchni powinny być wykonane w linii prostej, równoległe lub prostopadle do osi drogi

W celu poprawy szorstkości powykonawczej warstwę należy posypać kruszywem 2/4 mm, w ilości od 0,5 do 1,5 kg/m² na gorącą mieszankę SMA bezpośrednio po ułożeniu i przywałować.

Złącze robocze powinno być równo obcięte i powierzchnia obciętej krawędzi powinna być posmarowana asfaltem. Złącza robocze w konstrukcji wielowarstwowej powinny być przesunięte względem siebie co najmniej 15 cm. Do uszczelnienia szwów nawierzchni oraz styków nawierzchni z krawężnikiem należy użyć taśmy bitumicznej.

Za zgodą Inżyniera, nawierzchnię można oddać do ruchu zaraz po jej ochłodzeniu do temperatury otoczenia.

Temperatura otoczenia w ciągu doby nie powinna być niższa od temperatury podanej w tablicy 14. Temperatura otoczenia może być niższa w wypadku stosowania ogrzewania podłoża. Nie dopuszcza się układania mieszanki SMA podczas silnego wiatru ($V > 16 \text{ m/s}$).

W wypadku stosowania mieszanek mineralno-asfaltowych z dodatkiem obniżającym temperaturę mieszania i wbudowania należy indywidualnie określić wymagane warunki otoczenia.

Tablica 14. Minimalna temperatura otoczenia podczas wykonywania warstw asfaltowych

Rodzaj robót	Minimalna temperatura otoczenia [°C]	
	przed przystąpieniem do robót	w czasie robót
Warstwa ścieralna o grubości ≥ 3 cm	+5	pow. +5

Właściwości wykonanej warstwy powinny spełniać warunki podane w tabelicy 15.

Tablica 15. Właściwości warstwy SMA

Typ i wymiar mieszanki	Projektowana grubość warstwy technologicznej [cm]	Wskaźnik zagęszczenia [%]	Zawartość wolnych przestrzeni w warstwie [% (v/v)]
SMA 8	2,5 ÷ 5,0 4,0	$\geq 98,0$	2,0 ÷ 5,0
SMA 11	4,0	$\geq 98,0$	2,0 ÷ 5,0

5.8. Połączenia technologiczne

5.8.1. Uwagi ogólne

Wśród połączeń technologicznych wyróżnia się:

- złącza podłużne i poprzeczne (połączenia tego samego materiału wykonywanego w różnym czasie),
- spoiny (połączenia różnych materiałów, np. asfaltu lanego i betonu asfaltowego oraz warstwy asfaltowej z urządzeniami obcymi w nawierzchni lub ją ograniczającymi).

Połączenia technologiczne powinny być jednorodne i szczelne.

Złącza podłużnego nie należy umiejscawiać w śladach kół. Należy unikać umiejscawiania złączy w obszarze poziomego oznakowania jezdni.

Złącza podłużne między pasami kolejnych warstw technologicznych należy przesunąć względem siebie o co najmniej 15 cm w kierunku poprzecznym do osi jezdni.

Złącza poprzeczne między działkami roboczymi układanych pasów kolejnych warstw technologicznych należy przesunąć względem siebie o co najmniej 1 m w kierunku podłużnym do osi jezdni.

5.8.2. Złącza

Technologia rozkładania „gorące przy gorącym”

Do metody tej są używane rozkładarki pracujące obok siebie. Wydajności wstępnego zagęszczania stołami rozkładarek muszą być do siebie dopasowane. Przyjęta technologia robót ma zapewnić prawidłowe i szczelne połączenie układanych pasów warstwy technologicznej. Zazwyczaj warunek ten zapewnia się przez zminimalizowanie odległości między rozkładarkami tak, aby odległość między układanymi pasami nie była większa niż długość rozkładarki oraz druga w kolejności rozkładarka nakładająca mieszankę na pierwszy pas.

Technologia rozkładania „gorące przy zimnym”

Wcześniej wykonany pas warstw technologicznej powinien mieć wyprofilowaną krawędź, równomiernie zagęszczoną, bez pęknięć. Krawędź ta nie może być pionowa, lecz powinna być skośna. Przygotowanie krawędzi polega na odcięciu wąskiego pasa wzdłuż krawędzi cieplej warstwy.

Na krawędzi pasa warstw wiążącej i ścieralnej należy nanieść materiał do złączy według punktu 2.7., w ilości co najmniej 50 g na 1 cm grubości warstwy na 1 metr bieżący krawędzi.

Na krawędź pasa warstw wiążącej i ścieralnej nie należy nanosić lepiszczy używanych do połączenia międzywarstwowego.

W wypadku, gdy jeden z pasów warstwy technologicznej jest z asfaltu lanego, wówczas między układanymi pasami należy wykonać spoinę zamiast złącza.

Zakończenie działki roboczej

Zakończenie działki roboczej dotyczy wystąpienia przerw w układaniu pasa warstwy technologicznej na czas, po którym temperatura mieszanki mineralno-asfaltowej obniży się poza dopuszczalną granicę. W takim wypadku wykonywanie warstwy technologicznej z mieszanek wałowanych (nie dotyczy asfaltu lanego) należy poprzedzić usunięciem ułożonego wcześniej pasa

o długości do 3 m. Należy usunąć fragment pasa na całej jego grubości. Na tak powstałą krawędź należy nanieść materiał do złączy według punktu 2.7., w ilości co najmniej 50 g na 1 cm grubości warstwy na 1 metr bieżący krawędzi.

5.8.3. Spoiny

Spoiny wykonywane są w wypadku wszelkich połączeń technologicznych warstwy z asfaltu lanego oraz w wypadku połączeń warstw wiążącej i ścieralnej z urządzeniami w nawierzchni lub ją ograniczającymi.

Spoiny wykonuje się z materiałów termoplastycznych (taśmy, pasty itp.), zgodnych z punktem 2. Grubość materiału termoplastycznego do spoiny powinna wynosić:

- nie mniej niż 10 mm przy grubości warstwy technologicznej do 2,5 cm,
- nie mniej niż 15 mm przy grubości warstwy technologicznej większej niż 2,5 cm.

5.9. Uszorstnienie warstwy SMA

Warstwa ścieralna z SMA powinna mieć jednorodną teksturę i strukturę, dostosowaną do przeznaczenia, np. ze względu na właściwości przeciwpoślizgowe, hałas toczenia kół lub względy estetyczne.

Do zwiększenia szorstkości warstwy ścieralnej konieczne może być jej uszorstnienie. Do warstw z mieszanki SMA o $D < 11$ mm zaleca się stosowanie posypki o wymiarze 2/4 mm. Do warstw z mieszanki SMA o $D \geq 11$ mm można stosować posypkę o wymiarze 2/4 lub 2/5 mm.

Na powierzchnię gorącej warstwy należy równomiernie nanieść posypkę odpowiednio wcześniej tak, aby została wgnieciona w warstwę przez walce. Nanoszenie posypki powinno odbywać się maszynowo, a jedynie w miejscach trudno dostępnych dopuszcza się wykonanie ręczne. Przy wyborze uziarnienia posypki należy wziąć pod uwagę wymagania ochrony przed hałasem. Jeżeli wymaga się zmniejszenia hałasu od kół pojazdów, należy stosować posypkę o drobniejszym uziarnieniu.

Zalecana ilość posypki do warstwy z mieszanki SMA:

- kruszywo o wymiarze 2/4 mm: od 0,5 do 1,5 kg/m²,
- kruszywo o wymiarze 2/5 mm: od 1,0 do 2,0 kg/m².

W uzasadnionych wypadkach można nie stosować uszorstnienia, na przykład w celu zmniejszenia hałaśliwości jezdni z mieszanek drobnoziarnistych na odcinkach obszarów zurbanizowanych.

6. Kontrola jakości robót

6.1. Ogólne zasady kontroli jakości robót

Ogólne zasady kontroli jakości robót podano w ST D.00.00.00 „Wymagania ogólne”.

Wykonawca robót budowlanych wykonuje badania laboratoryjne ujęte w ST na własny koszt w laboratorium nie należącym do Wykonawcy i Podwykonawcy robót, zaakceptowanym przez Inżyniera oraz Zamawiającego (Inwestora).

6.2. Badania przed przystąpieniem do robót

Przed przystąpieniem do robót Wykonawca powinien:

- uzyskać wymagane dokumenty, dopuszczające wyroby budowlane do obrotu i powszechnego stosowania (stwierdzenie o oznakowaniu materiały znakiem CE, certyfikat zgodności, deklarację zgodności wraz z dołączonym certyfikatem Zakładowej kontroli produkcji, aprobatę techniczną, ew. badania materiałów wykonane przez dostawców)
- ew. wykonać własne badania właściwości materiałów przeznaczonych do wykonania robót, określone przez Inżyniera, i przedstawić wyniki tych badań Inżynierowi w celu akceptacji jako sprawozdanie z badania wg PN-EN 13108-20,
- sprawdzić cechy wewnętrzne gotowych materiałów z tworzyw.

Wszystkie dokumenty oraz wyniki badań Wykonawca przedstawia Inżynierowi do akceptacji

6.3. Badania w czasie robót

6.3.1. Badania Wykonawcy

Badania Wykonawcy są wykonywane przez Wykonawcę lub jego zleceniobiorców na jego koszt celem sprawdzenia czy jakość materiałów budowlanych (mieszanek mineralno-asfaltowych i ich składników, lepiszczy i materiałów do uszczelnień itp.) oraz gotowej warstwy (wbudowane warstwy asfaltowe, połączenia itp.) spełniają wymagania określone w kontrakcie.

Laboratorium, w którym będą przeprowadzane badania nie może należeć ani do Wykonawcy robót ani do podwykonawcy robót i winno być zaakceptowane przez Inżyniera lub Inwestora. Badania podczas realizacji kontraktu powinny być wykonywane z niezbędną starannością i w wymaganym zakresie. Wyniki należy zapisywać w protokołach. W razie stwierdzenia uchybień w stosunku do wymagań kontraktu, ich przyczyny należy niezwłocznie usunąć.

Wyniki badań Wykonawcy należy przekazywać zleceniodawcy na jego żądanie. Inżynier może zdecydować o dokonaniu odbioru na podstawie badań Wykonawcy. W razie zastrzeżeń Inżynier może przeprowadzić badania kontrolne.

Zakres badań Wykonawcy związany z wykonywaniem nawierzchni:

- pomiar temperatury powietrza,
- pomiar temperatury mieszanki mineralno-asfaltowej podczas wykonywania nawierzchni (wg PN-EN 12697-13),
- ocena wizualna mieszanki mineralno-asfaltowej,
- ocena wizualna posypki,
- wykaz ilości materiałów lub grubości wykonanej warstwy,
- pomiar spadku poprzecznego warstwy asfaltowej,
- pomiar równości warstwy asfaltowej,
- dokumentacja działań podejmowanych celem zapewnienia odpowiednich właściwości przeciwpoślizgowych,
- pomiar parametrów geometrycznych poboczy,
- ocena wizualna jednorodności powierzchni warstwy,
- ocena wizualna jakości wykonania połączeń technologicznych.

Częstotliwość oraz zakres badań i pomiarów w czasie wykonywania nawierzchni z mieszanki SMA podano w tablicy 16.

Tablica 16. Zakres oraz częstotliwość badań i pomiarów w czasie wytwarzania i wbudowywania mieszanki SMA

Lp.	Wyszczególnienie badań	Częstość badań
I. Badanie kruszyw		
1.	Uziarnienie kruszywa,	1 raz na 2000 t i w przypadku wątpliwości
2.	Kształt, wskaźnik ziaren rozkruszonych itp.	W przypadku wątpliwości
3.	Uziarnienie wypełniacza	Według wskazań planu jakości producenta
II. Badanie asfaltu		
1.	Penetracja w 25°C lub temperatura mięknięcia wg PiK	1 raz na każde 300 ton dostawy
III. Badanie mieszanki mineralno-asfaltowej		
1.	Temperatura składników	Dozór ciągły
2.	Temperatura mieszanki	Każdy samochód przy załadunku mieszanki i w czasie wbudowania
3.	Zawartość asfaltu i uziarnienie mieszanki	Nie rzadziej niż minimalna częstość badań wynikająca z PPZ wg normy PN-EN 13108-21 tablica A.3, kategoria Z
4.	Właściwości próbek mieszanki mineralno-asfaltowej pobranej z Wytwórni/ zawartość wolnych przestrzeni w próbkach Marshalla	1 raz dziennie
IV. Badanie wykonywanej warstwy		
1.	Grubość	Grubość wykonywanej warstwy powinna być sprawdzana co 25 m, co najmniej w trzech miejscach (w osi i przy brzegach warstwy)

6.3.2. Dopuszczalne odchyłki

6.3.2.1 Uwagi ogólne

Do oceny jakości mieszanki mineralno-asfaltowej mogą posłużyć wyniki badań wykonanych w ramach zakładowej kontroli produkcji wg PN-EN 13108-21.

Wszystkie właściwości materiałów składowych oraz wyprodukowanej mieszanki mineralno-asfaltowej powinny być zgodne z wymaganiami niniejszej specyfikacji w granicach dopuszczalnych odchyłek.

Właściwości te należy oceniać na podstawie badań pobranych próbek materiałów składowych jak i mieszanki mineralno-asfaltowej przed wbudowaniem (wbudowanie oznacza kompletne wykonanie warstwy asfaltowej). Wyjątkowo dopuszcza się badania próbek pobranych z nawierzchni (kompletnie wykonanej warstwy). W takim przypadku Wykonawca proponuje procedurę pobierania próbek i przygotowania ich do badań oraz uzgodni ją z Inżynierem.

6.3.2.2 Zawartość lepiszcza i uziarnienie mieszanki

Tolerancję zawartości składników mieszanki mineralno-asfaltowej względem składu zaprojektowanego przy badaniu pojedynczej próbki metodą ekstrakcji podano w tablicy 8.

Tablica 17. Dopuszczalne odchyłki w % wartości bezwzględnej

Przechodzi przez sito	Dopuszczalne odchyłki dla pojedynczej próbki
D	-8; +5
D/2 lub sito charakterystyczne kruszywa grubego	± 7
2 mm	± 6
Sito charakterystyczne kruszywa drobnego	± 4
0,063 mm	± 2
Zawartość lepiszcza rozpuszczonego	± 0,5

Jeżeli którykolwiek z sześciu wyszczególnionych parametrów jest poza zakresem tolerancji podanym w powyższej tablicy – to wyrób jest niezgodny z wymaganiami i miejsce opisane tym wynikiem należy rozebrać.

6.3.2.3. Właściwości mieszanki mineralno-asfaltowej

Zawartość wolnych przestrzeni w próbkach Marshalla powinna mieścić się w granicach podanych w punkcie 5.2.

6.3.2.4. Badanie właściwości kruszywa i asfaltu

Właściwości kruszywa i asfaltu należy kontrolować z częstością podaną w tablicy 16. Wyniki powinny być zgodne z wymaganiami podanymi w punkcie 2.

6.3.2.5. Pomiar temperatury składników mieszanki

Temperaturę składników mieszanki należy kontrolować z częstotliwością podaną w tablicy 16. Pomiar polega na odczytaniu wskazań odpowiednich termometrów zamontowanych w otaczarce. Wyniki powinny być zgodne z wymaganiami podanymi w punkcie 5.

6.3.2.6. Pomiar temperatury mieszanki

Temperaturę mieszanki mineralno-asfaltowej należy mierzyć i rejestrować przy załadunku i w czasie rozładunku. Zaleca się stosowanie termometrów cyfrowych z sondą wgłębną. Wyniki powinny być zgodne z wymaganiami podanymi w punkcie 5.

6.3.2.7. Połączenia międzywarstwowe

Sprawdzenie poprawności wykonania połączenia międzywarstwowego polega na badaniu bezpośredniego ścięcia próbek w aparacie wzdłuż płaszczyzny połączenia zgodnie z procedurą opisaną w Instrukcji Laboratoryjnego Badania Szczepności Międzywarstwowej Warstw Asfaltowych wg metody Leutnera opracowanej przez Politechnikę Gdańską z dnia 31.08.2014.

6.4. Badania cech geometrycznych warstwy podbudowy z betonu asfaltowego

6.4.1. Częstotliwość oraz zakres badań i pomiarów

Częstotliwość oraz zakres badań i pomiarów podano w tablicy 18.

Tablica 18 Częstotliwość oraz zakres badań i pomiarów warstwy podbudowy

Lp.	Wyszczególnienie badań	Częstość badań i pomiarów
1	Szerokość warstwy	10 razy na odcinku drogi o długości 1 km *)
2	Równość podłużna	łątą co 10 m dla każdego pasa ruchu
3	Równość poprzeczna	łątą co 5 m, nie mniej niż 20 pomiarów
4	Spadki poprzeczne	10 razy na 1 km (dla krótkich odcinków nie rzadziej niż co 20 m)*)
5	Rzędne wysokościowe	pomiar rzędnych niwelacji podłużnej i poprzecznej oraz usytuowanie osi wg dokumentacji budowy
6	Ukształtowanie osi w planie	
7	Złącza podłużne i poprzeczne	każde złącze (ocena wizualna)
8	Krawędź warstwy	cała długość
9	Wygląd zewnętrzny	cała powierzchnia wykonanego odcinka
10	Grubość warstwy	2 próbki z każdego pasa ruchu o powierzchni do 3000 m ²
11	Zagęszczenie warstwy	
12	Wolna przestrzeń w warstwie	
13	Połączenie międzywarstwowe	1 badanie na każdy rozpoczęty km ułożonej warstwy

*) Dodatkowe pomiary spadków poprzecznych i ukształtowania osi w planie należy wykonać w głównych punktach łuków poziomych

6.4.2. Szerokość warstwy

Szerokość warstwy należy sprawdzać z częstotliwością podaną w tablicy 18. Sprawdzenie polega na zmierzeniu w poziomie taśmą mierniczą odległości przeciwległych bocznych krawędzi.

Szerokość wykonanej warstwy nie może różnić się od szerokości projektowanej o więcej niż 0/+5 cm. Szerokość warstwy asfaltowej niżej położonej, nie ograniczonej krawężnikiem lub opornikiem w nowej konstrukcji nawierzchni powinna być szersza z każdej strony co najmniej o grubość warstwy na niej położonej, nie mniej jednak niż 5 cm.

Wymaga się aby co najmniej 95% wykonanych pomiarów nie przekraczało przedziału dopuszczalnych odchyień.

6.4.3. Równość warstwy

Równość warstwy należy sprawdzać z częstotliwością podaną w tablicy 18.

a) równość podłużna

W pomiarach równości podłużnej warstw konstrukcji nawierzchni należy stosować metody:

2. pomiaru ciągłego równoważną użyciu łąty i klina z wykorzystaniem planografu (w miejscach niedostępnych dla planografu pomiar ciągły z użyciem łąty i klina).

Długość łąty w pomiarze równości podłużnej powinna wynosić 4 m.

Tablica 19b. Wartości dopuszczalne odchyień równości podłużnej przy odbiorze warstwy planografem (łątą i klinem) określa tabela:

Klasa drogi	Element nawierzchni	Dopuszczalne odbiorcze wartości odchyień równości podłużnej warstwy [mm]
		ścieralna
1	2	3
Z	Pasy ruchu zasadnicze, awaryjne, dodatkowe, włączenia i wyłączenia, postojowe, utwardzone pobocza, jezdnie łącznic	6

b) równość poprzeczna

Do oceny równości poprzecznej warstw nawierzchni dróg wszystkich klas oraz placów i parkingów należy stosować metodę pomiaru profilometrycznego równoważną użyciu łąty i klina, umożliwiającą wyznaczenie odchylenia równości w przekroju poprzecznym pasa ruchu/elementu drogi. Odchylenie to jest obliczane jako największa odległość (prześwit) pomiędzy teoretyczną łątą (o długości 2 m)

a zarejestrowanym profilem poprzecznym warstwy. Efektywna szerokość pomiarowa jest równa szerokości mierzonego pasa ruchu (elementu nawierzchni) z tolerancją $\pm 15\%$. Wartość odchylenia równości poprzecznej należy wyznaczać z krokiem co 5 m.

W miejscach niedostępnych dla profilografu pomiar równości poprzecznej warstw nawierzchni należy wykonać z użyciem łąty i klina. Długość łąty w pomiarze równości poprzecznej powinna wynosić 2 m. Pomiar powinien być wykonywany nie rzadziej niż co 5 m.

Tablica 20. Wartości dopuszczalne odchyłeń równości poprzecznej przy odbiorze warstwy określa tabela:

Klasa drogi	Element nawierzchni	Dopuszczalne odbiorcze wartości odchyłeń równości poprzecznej warstwy [mm]
		ścieralna
1	2	3
Z	Pasy ruchu zasadnicze, awaryjne, dodatkowe, włączenia i wyłączenia, postojowe, utwardzone pobocza, jezdnie łącznic	6

6.4.4. Spadki poprzeczne warstwy

Spadki poprzeczne warstwy należy sprawdzać z częstotliwością podaną w tablicy 18.

Spadki poprzeczne warstwy na prostych i łukach powinny być zgodne z dokumentacją projektową z tolerancją $\pm 0,5\%$.

Wymaga się aby co najmniej 95% wykonanych pomiarów nie przekraczało przedziału dopuszczalnych odchyłeń.

6.4.5. Rzędne wysokościowe warstwy

Sprawdzenie polega na wykonaniu niwelacji i porównaniu wyników pomiaru z dokumentacją projektową

Rzędne wysokościowe warstwy powinny być zgodne z dokumentacją projektową z tolerancją ± 1 cm.

Wymaga się, aby 95% zmierzonych rzędnych danej warstwy nie przekraczało dopuszczalnych odchyłeń.

6.4.6. Ukształtowanie osi w planie

Sprawdzenie polega na wykonaniu pomiarów geodezyjnych usytuowania poszczególnych punktów osi porównaniu wyników pomiaru z dokumentacją projektową. Oś warstwy w planie powinna być usytuowana zgodnie z dokumentacją projektową z tolerancją ± 5 cm.

6.4.7. Złącza podłużne i poprzeczne

Sprawdzenie prawidłowości wykonania złącza podłużnego i poprzecznego polega na oględzinach. Złącza powinny być równe i całkowicie związane, wykonane w linii prostej, równoległe lub prostopadle do osi drogi. Złącza podłużne w poszczególnych warstwach powinny być przesunięte względem siebie, co najmniej 15 cm; złącza poprzeczne o co najmniej 1 m. Przylegające warstwy powinny być w jednym poziomie.

6.4.8. Krawędź, obramowanie warstwy

Warstwa ścieralna przy opornikach drogowych i urządzeniach w jezdni powinna wystawać od 3 mm do 5 mm ponad ich powierzchnię. Warstwa nieobramowana powinna być wyprofilowana, a w miejscach gdzie zaszła konieczność obciążenia pokryta asfaltem.

6.4.9. Wygląd warstwy

Wygląd warstwy należy sprawdzać z częstotliwością podaną w tablicy 18, poprzez oględziny całej powierzchni wykonanego odcinka.

Wygląd warstwy powinien mieć jednolitą teksturę, bez miejsc przeasfaltowanych, porowatych, łuszczących się i spękań. Luźne grysy zastosowane do uszorstnienia warstwy powinny być usunięte.

6.4.10. Pomiar grubości warstwy

Grubość wykonanej warstwy należy określać z częstością podaną w tabelicy 18 na podstawie wyciętych próbek metodą wg 12697-36. Grubość wykonanej warstwy określana na pojedynczej próbce nie może odbiegać od projektu o więcej niż -0% i +5%.

6.4.11. Wskaźnik zagęszczenia warstwy

Wskaźnik zagęszczenia warstwy należy sprawdzać z częstością podaną w tabelicy 18. Wskaźnik zagęszczenia warstwy należy sprawdzać na próbkach wyciętych z zagęszczonej warstwy poprzez porównanie gęstości objętościowej wyciętych próbek z gęstością objętościową próbek Marshalla formowanych w dniu wykonywania kontrolowanej działki roboczej. W przypadku wykonania więcej niż jednego badania gęstości objętościowej na próbkach Marshalla w ciągu jednego dnia do obliczeń zagęszczenia należy przyjąć średnią arytmetyczną z wszystkich oznaczeń. Określanie gęstości objętościowej należy wykonywać według normy PN-EN 12697-6. Wskaźnik zagęszczenia powinien być $\geq 98,0\%$.

6.4.12. Wolna przestrzeń w zagęszczonej warstwie

Wolną przestrzeń w warstwie należy określać z częstością podaną w tabelicy 18. Wolną przestrzeń w warstwie należy określać wg PN-EN 12697-8. Do obliczeń należy przyjąć gęstość mm-a oznaczonej wg PN-EN 12697-5 w dniu układanej warstwy na danym odcinku. Wynik powinien się mieścić w przedziale od 2,0 do 5,0 % v/v. W przypadku wykonania więcej niż jednego badania mieszanki mineralno-asfaltowej w ciągu jednego dnia do obliczeń wolnej przestrzeni należy przyjąć średnią arytmetyczną z wszystkich oznaczeń.

6.5.13. Połączenie międzywarstwowe

Z częstością podaną w tabelicy 18 należy sprawdzać jakość połączeń międzywarstwowych. Wymagana wytrzymałość na ścinanie wykonanego połączenia międzywarstwowego pomiędzy warstwą wiążącą, a warstwą ścierną powinna wynosić $\geq 1,0$ MPa.

7. Obmiar Robót

7.1. Ogólne zasady obmiaru robót

Ogólne zasady obmiaru robót podano w ST D.00.00.00 „Wymagania ogólne”.

7.2. Jednostka obmiarowa

Jednostką obmiarową jest m² (metr kwadratowy) warstwy nawierzchni z mieszanki SMA.

8. Odbiór robót

Ogólne zasady odbioru robót podano w ST D.00.00.00 „Wymagania ogólne”.

Roboty uznaje się za zgodne z dokumentacją projektową i ST, jeżeli wszystkie pomiary i badania z zachowaniem tolerancji wg pkt 6 dały wyniki pozytywne.

Jeśli wada wynikająca z przekroczenia wartości dopuszczalnej pojawi się przed terminem przedawnienia reklamacji, to Inżynier może żądać usunięcia tej wady.

Jeżeli warunki umowy przewidują dokonywanie potrąceń, to Zamawiający może w razie niedotrzymania wartości dopuszczalnych dokonać redukcji ceny kontraktowej (potrąceń).

Dotyczy to następujących parametrów

- Składu mieszanki (asfalt, uziarnienie),
- Grubości warstwy,
- Wskaźnika zagęszczenia,

Nie przewiduje się potrąceń z tytułu niedotrzymania granic zawartości wolnej przestrzeni w ułożonej warstwie. W takim przypadku ułożoną warstwę należy rozebrać

8.1. Potrącenia za skład mieszanki mineralno-asfaltowej

8.1.1. Obliczenie kwot potrąceń za niewłaściwą zawartość lepiszcza rozpuszczalnego dla wyniku pojedynczego i średniej z wyników

Odchyłka w zakresie zawartości lepiszcza jest to różnica wartości bezwzględnej pomiędzy procentową zawartością lepiszcza rozpuszczalnego uzyskaną z badań laboratoryjnych a procentową zawartością lepiszcza rozpuszczalnego podaną w badaniu typu.

- a) Granice dla których ustala się potrącenia dla wartości średniej policzonej z dokładnością do 0,01 %:
- zawartość lepiszcza rozpuszczalnego S – **niedomiary** od 0,16 do 0,30
 - zawartość lepiszcza rozpuszczalnego S – **nadmiar** od 0,21 do 0,30
- b) Granice dla których ustala się potrącenia dla pojedynczego wyniku określonego z dokładnością do 0,1 %:
- zawartość lepiszcza rozpuszczalnego S – niedomiary od 0,4 do 0,5
 - zawartość lepiszcza rozpuszczalnego S – nadmiar od 0,4 do 0,5

Potrącenia za zawartość lepiszcza rozpuszczalnego należy obliczyć dla wartości średniej i dla pojedynczych wyników.

8.1.1.1. Obliczenie kwot potrąceń dla wartości średniej

Potrącenie dla wartości średniej należy obliczyć, jeżeli wartość odchyłki w zakresie zawartości lepiszcza rozpuszczalnego „pa” mieści się w granicach do potrąceń podanych w pkt 8.1.1 a.

Wielkość odchyłki w zakresie zawartości lepiszcza rozpuszczalnego „pa” dla wartości średniej należy obliczyć z dokładnością do 0,01% następująco:

$$p_a = |S_B - S_T| \quad (1)$$

gdzie:

S_B - średnia zawartość lepiszcza rozpuszczalnego z badań laboratoryjnych (średnia arytmetyczna wszystkich wyników z całej drogi dla MMA i warstwy asfaltowej) obliczona z dokładnością do 0,01%,
 S_T - zawartość lepiszcza rozpuszczalnego podana w badaniu typu.

Uwaga: Wartość średnią w zakresie zawartości lepiszcza rozpuszczalnego należy policzyć dla minimum 6 pojedynczych próbek. Jeśli odcinek jest reprezentowanym przez mniejszą ilość próbek, wówczas kwotę potrąceń należy obliczyć jako sumę potrąceń dla pojedynczych wyników.

Potrącenia obejmują kwotę za niedobór i nadmiar lepiszcza rozpuszczalnego, w stosunku do zawartości podanej w badaniu typu.

Kwotę potrąceń należy obliczyć następująco:

$$P = A \times K \times F \quad (2)$$

gdzie:

P - potrącenie [PLN],

K - cena jednostkowa w PLN/m²

F - powierzchnia objęta sprawdzeniem, [m²].

A - współczynnik wyrażony w funkcji wielkości odchyłki **pa** i obliczony z dokładnością do 0,001 według poniższej zależności:

$$A = p_a / 100 \times 30 \quad (3)$$

gdzie:

p_a - wielkość odchyłki w zakresie zawartości lepiszcza rozpuszczalnego dla wartości średniej,

W przypadku, jeśli potrącenie dotyczy nadmiaru lepiszcza, wówczas obliczoną kwotę potrąceń wg wzoru (2) należy pomniejszyć o połowę.

W celu ułatwienia posługiwania się wzorem podaje się wartość parametru A dla poszczególnych odchyłek.

Wartości parametru A dla odchyłki średniej

„pa” wielkość odchyłki dot. lepiszcza rozpuszczalnego w (%)	0,16	0,17	0,18	0,19	0,2	0,21	0,22	0,23	0,24
Wartość współczynnika A	0,048	0,051	0,054	0,057	0,060	0,063	0,066	0,069	0,072
„pa” wielkość odchyłki dot. lepiszcza rozpuszczalnego w (%)	0,25	0,26	0,27	0,28	0,29	0,3	0,31	0,32	0,33
Wartość współczynnika A	0,075	0,078	0,081	0,084	0,087	0,090	0,093	0,096	0,099
„pa” wielkość odchyłki dot. lepiszcza rozpuszczalnego w (%)	0,34	0,35	0,36	0,37	0,38	0,39	0,4	x	x
Wartość współczynnika A	0,102	0,105	0,108	0,111	0,114	0,117	0,120	x	x

8.1.1.2. Obliczenie kwot potrąceń dla pojedynczych wyników

Potrącenie dla pojedynczych wyników należy obliczyć, jeżeli wartość odchyłki dla każdej pojedynczej próbki w zakresie zawartości lepiszcza rozpuszczalnego „pa” mieści się w granicach do potrąceń podanych w pkt 8.1.1 b.

Wielkość odchyłki w zakresie zawartości lepiszcza rozpuszczalnego pa dla pojedynczego wyniku, należy obliczyć z dokładnością do 0,1% następująco:

$$p_a = S_B - S_T \quad (4)$$

gdzie:

S_B - zawartość lepiszcza rozpuszczalnego w pojedynczej próbce otrzymana z badań laboratoryjnych,

S_T - zawartość lepiszcza rozpuszczalnego podana w badaniu typu.

Potrącenie obejmuje kwotę za niedomiary i nadmiary lepiszcza rozpuszczalnego w stosunku do zawartości podanej w badaniu typu oraz za pogorszenie właściwości fizyko-mechanicznych mieszanki mineralno-asfaltowej.

Kwotę potrąceń należy obliczyć następująco:

$$P = A' \times K \times F \quad (5)$$

gdzie:

P - potrącenie [PLN],

K - cena jednostkowa w PLN/m²,

F - powierzchnia objęta sprawdzeniem [m²] lub odpowiednia ilość materiału (t).

A' - współczynnik wyrażony w funkcji wielkości odchyłki dla pojedynczej próbki pa i obliczony z dokładnością do 0,01 według poniższej zależności:

$$A' = [(p_a \times 130) - 30] : 100 \quad (6)$$

pa - wielkość odchyłki w zakresie zawartości lepiszcza rozpuszczalnego dla pojedynczego wyniku,

W celu ułatwienia posługiwania się wzorem, podaje się wartości parametru A' dla poszczególnych odchyłek:

- Dla „pa” (wielkość odchyłki dot. lepiszcza rozpuszczalnego w %) $\times 0,4$ - wartość współczynnika A' wynosi 0,22
- Dla „pa” (wielkość odchyłki dot. lepiszcza rozpuszczalnego w %) $\times 0,5$ - wartość współczynnika A' wynosi 0,35

8.1.1.3. Ostateczna kwota potrąceń za niewłaściwą zawartość lepiszcza rozpuszczalnego

Ostateczna wartość potrąceń za niewłaściwą zawartość lepiszcza rozpuszczalnego w MMA stanowi kwota odpowiadająca:

- sumie potrąceń dla pojedynczych wyników w przypadku, jeśli odchyłka dla wartości średniej jest mniejsza niż określona w pkt. 8.1.1 a dla której ustala się potrącenia

lub

- wartości wyższej obliczonej jako:
 - potrącenie dla wartości średniej,
 - sumy potrąceń dla pojedynczych wyników,

jeśli odchyłki dla wartości średniej mieszczą się w granicach określonych w pkt.8.1.1.a dla których ustala się potrącenia.

8.1.2. Obliczenie kwot potrąceń za niewłaściwe uziarnienie MMA dla wartości średniej

Odchyłka w zakresie uziarnienia jest wartość bezwzględna różnicy pomiędzy procentową zawartością ziaren w wyekstrahowanej mieszance mineralnej uzyskana z badań laboratoryjnych, a procentową zawartością ziaren w mieszance mineralnej podaną w badaniu typu.

Jakość mieszanki mineralnej należy oceniać na podstawie:

- wielkości odchyłki obliczonej dla wartości średniej (średnia arytmetyczna wszystkich wyników z całej drogi dla danej warstwy asfaltowej) z dokładnością do 0,1 ,
- wielkości odchyłki obliczonej dla pojedynczego wyniku (próbki) z dokładnością do 0,1 dla sita 0,063 mm i z dokładnością do 1 dla pozostałych sit.

Wyżej wymienione kryteria należy stosować jednocześnie.

Dla kryterium dotyczącego pojedynczego wyniku nie stosuje się potrąceń – należy je spełnić wg wymagań określonych w poniższej tabeli:

Oceniany parametr przechodzi przez sito # , mm	Odchyłki dopuszczalne dla pojedynczego wyniku ; %
0,063	2,5
0,125	4
2	5
5,6	6
11,2	7

Potrącenie dla wartości średniej należy obliczyć, jeżeli wartość odchyłki w zakresie ziaren przechodzących przez dane sito tj. o wymiarze oczka wynosi:

- 0,063 mm – odchyłka p_w mieści się w granicach $1,6 \div 2,5$. $\geq 2,6$ nie do odbioru.
- 0,125 mm – odchyłka p_p mieści się w granicach $2,1 \div 4,0$. $\geq 4,1$ nie do odbioru.
- 2 mm - odchyłka p_y mieści się w granicach $3,1 \div 5,0$. $\geq 5,1$ nie do odbioru.
- 5,6 mm - odchyłka p_z mieści się w granicach $4,1 \div 6,0$. $\geq 6,1$ nie do odbioru.
- 11,2 mm - odchyłka p_d mieści się w granicach $5,1 \div 7,0$. $\geq 7,1$ nie do odbioru.

8.1.2.1. Obliczanie kwot potrąceń za niewłaściwą ilość kruszywa przechodzącego przez sito o wymiarze oczek 0,063 mm

Wielkość odchyłki w zakresie zawartości ziaren przechodzących przez sito o wymiarze oczka 0,063 mm dla wartości średniej należy obliczyć z dokładnością do 0,1% następująco:

$$p_w = Z_B - Z_T \quad (7)$$

gdzie:

Z_B - średnia zawartość ziaren przechodzących przez sito o wymiarze oczka 0,063 mm z badań laboratoryjnych (średnia arytmetyczna wszystkich wyników z całej drogi dla SMA i warstwy asfaltowej ścieralnej) obliczona z dokładnością do 0,1%,

Z_T - zawartość ziaren przechodzących przez sito o wymiarze oczka 0,063 mm podana w badaniu typu.

Kwotę potrąceń należy obliczyć według następującego wzoru:

$$P_w = 0,3 \times U \times K \times F \quad (8)$$

gdzie:

P_w - potrącenie [PLN],

U - współczynnik wyrażony w funkcji parametru w i obliczony z dokładnością do 0,001 według poniższej zależności:

$$U = 0,045 \times w^2 + 0,026 \times w + 0,002 \quad (9)$$

w - przekroczenie wielkości odchyłki p_w o wartość dopuszczalnej odchyłki bez potrąceń ($T=1,5$), w zakresie zawartości ziaren przechodzących przez sito o boku oczka 0,063mm dla wartości średniej, obliczona z dokładnością do 0,1% następująco:

$$w = p_w - T \quad (10)$$

T - dopuszczalna wielkość odchyłki bez potrąceń ($T=1,5$),

K - cena jednostkowa w PLN/m² lub PLN/t,

F - powierzchnia objęta sprawdzeniem [m²] lub odpowiednia ilość materiału [t].

8.1.2.2. Obliczanie kwot potrąceń za niewłaściwą ilość kruszywa przechodzącego przez sito o wymiarze oczek 0,125 mm

Wielkość odchyłki w zakresie zawartości ziaren przechodzących przez sito o wymiarze oczka 0,125 mm dla wartości średniej należy obliczyć z dokładnością do 0,1% następująco:

$$p_p = Z_B - Z_T \quad (11)$$

gdzie:

Z_B - średnia zawartość ziaren przechodzących przez sito o wymiarze oczka 0,125 mm z badań laboratoryjnych (średnia arytmetyczna wszystkich wyników z całej drogi dla SMA i danej warstwy asfaltowej) obliczona z dokładnością do 0,1%,

Z_T - zawartość ziaren przechodzących przez sito o wymiarze oczka 0,125 mm podana w badaniu typu.

Kwotę potrąceń należy obliczyć według następującego wzoru:

$$P_p = 0,1 \times U \times K \times F \quad (12)$$

gdzie:

P_p - potrącenie [PLN]

U - współczynnik wyrażony w funkcji wielkości parametru p i obliczony z dokładnością do 0,001 według wzoru (9) – w miejsce parametru w należy wstawić parametr p.

p - przekroczenie wielkości odchyłki p_p o wartość dopuszczalnej odchyłki bez potrąceń (T=2,0), w zakresie zawartości ziaren przechodzących przez sito o boku oczka 0,125 mm dla wartości średniej, obliczona z dokładnością do 0,1% następująco:

$$p = p_p - T \quad (13)$$

T - dopuszczalna wielkość odchyłki bez potrąceń (T=2,0),

K - cena jednostkowa w PLN/m² lub PLN/t,

F - powierzchnia objęta sprawdzeniem [m²] lub odpowiednia ilość materiału [t].

8.1.2.3. Obliczanie kwot potrąceń za niewłaściwą ilość kruszywa przechodzącego przez sito o wymiarze oczek 2 mm

Wielkość odchyłki w zakresie zawartości ziaren przechodzących przez sito o wymiarze oczka 2 mm dla wartości średniej należy obliczyć z dokładnością do 0,1% następująco:

$$p_y = Z_B - Z_T \quad (14)$$

gdzie:

Z_B - średnia zawartość ziaren przechodzących przez sito o wymiarze oczka 2 mm z badań laboratoryjnych (średnia arytmetyczna wszystkich wyników z całej drogi dla danego typu MMA i danej warstwy asfaltowej) obliczona z dokładnością do 0,1%,

Z_T - zawartość ziaren przechodzących przez sito o wymiarze oczka 2 mm podana w badaniu typu.

Kwotę potrąceń należy obliczyć według następującego wzoru:

$$P_y = 0,3 \times U \times K \times F \quad (15)$$

gdzie:

P_y - potrącenie [PLN],

U - współczynnik wyrażony w funkcji wielkości parametru y i obliczony z dokładnością do 0,001 według wzoru (9) – w miejsce parametru w należy wstawić parametr y.

y - przekroczenie wielkości odchyłki p_y o wartość dopuszczalnej odchyłki bez potrąceń (T=3,0), w zakresie zawartości ziaren przechodzących przez sito o boku oczka 2 mm dla wartości średniej, obliczona z dokładnością do 0,1% następująco:

$$y = p_y - T \quad (16)$$

T - dopuszczalna wielkość odchyłki bez potrąceń (T=3,0),

K - cena jednostkowa w PLN/m² lub PLN/t, ,

F - powierzchnia objęta sprawdzeniem [m²] lub odpowiednia ilość materiału [t].

8.1.2.4. Obliczanie kwot potrąceń za niewłaściwą ilość kruszywa przechodzącego przez sito o wymiarze oczek 5,6 mm

Wielkość odchyłki w zakresie zawartości ziaren przechodzących przez sito o wymiarze oczka 5,6 mm dla wartości średniej należy obliczyć z dokładnością do 0,1% następująco:

$$p_z = Z_B - Z_T \quad (17)$$

gdzie:

Z_B - średnia zawartość ziaren przechodzących przez sito o wymiarze oczka 5,6 mm z badań laboratoryjnych (średnia arytmetyczna wszystkich wyników z całej drogi dla danego typu MMA i danej warstwy asfaltowej) obliczona z dokładnością do 0,1%,

Z_T - zawartość ziaren przechodzących przez sito o wymiarze oczka 5,6 mm podana w badaniu typu.

Kwotę potrąceń należy obliczyć według następującego wzoru:

$$P_z = 0,1 \times U \times K \times F \quad (18)$$

gdzie:

P_z - potrącenie [PLN],

U - współczynnik wyrażony w funkcji wielkości parametru z i obliczony z dokładnością do 0,001 według wzoru (9) – w miejsce parametru z należy wstawić parametr z ,

z - przekroczenie wielkości odchyłki p_z o wartość dopuszczalnej odchyłki bez potrąceń ($T=4,0$), w zakresie zawartości ziaren przechodzących przez sito o boku oczka 5,6 mm dla wartości średniej, obliczona z dokładnością do 0,1% następująco:

$$z = p_z - T \quad (19)$$

T - dopuszczalna wielkość odchyłki bez potrąceń ($T=4,0$),

K - cena jednostkowa w PLN/m² lub PLN/t,

F - powierzchnia objęta sprawdzeniem [m²] lub odpowiednia ilość materiału [t].

8.1.2.5. Obliczanie kwot potrąceń za niewłaściwą ilość kruszywa przechodzącego przez sito o wymiarze oczek 11,2 mm

Wielkość odchyłki w zakresie zawartości ziaren przechodzących przez sito o wymiarze boku oczka 11,2 mm dla wartości średniej należy obliczyć z dokładnością do 0,1% następująco:

$$p_d = Z_B - Z_T \quad (20)$$

gdzie:

Z_B - średnia zawartość ziaren przechodzących przez sito o wymiarze oczka 11,2 mm z badań laboratoryjnych (średnia arytmetyczna wszystkich wyników z całej drogi dla danego typu MMA i danej warstwy asfaltowej) obliczona z dokładnością do 0,1%,

Z_T - zawartość ziaren przechodzących przez sito o wymiarze oczka 11,2 mm podana w badaniu typu.

Kwotę potrąceń należy obliczyć według następującego wzoru:

$$P_d = 0,3 \times U \times K \times F \quad (21)$$

gdzie:

P_d - potrącenie [PLN],

U - współczynnik wyrażony w funkcji wielkości parametru d i obliczony z dokładnością do 0,001 według wzoru (9) – w miejsce parametru d należy wstawić parametr d ,

d - przekroczenie wielkości odchyłki p_d o wartość dopuszczalnej odchyłki bez potrąceń ($T=5,0$), w zakresie zawartości ziaren przechodzących przez sito o boku oczka 11,2 mm dla wartości średniej, obliczona z dokładnością do 0,1% następująco:

$$d = d_z - T \quad (22)$$

T - dopuszczalna wielkość odchyłki bez potrąceń ($T=5,0$),

K - cena jednostkowa w PLN/m² lub PLN/t,

F - powierzchnia objęta sprawdzeniem [m²] lub odpowiednia ilość materiału [t].

8.1.2.6. Ostateczna kwota potrąceń za niewłaściwe uziarnienie MMA

Ostateczna wartość potrąceń za niewłaściwe uziarnienie MMA stanowi kwota odpowiadająca sumie potrąceń obliczonych dla wartości średniej w zakresie ziaren przechodzących przez sito o danym wymiarze oczka, tj.:

$$P = P_w + P_p + P_y + P_z + P_d \quad (23)$$

8.2. Potrącenia za niewłaściwą grubość warstwy

Wartość średnia ze wszystkich pomiarów grubości warstwy ściernicowej powinna być zgodna z grubością przyjętą w projekcie konstrukcji nawierzchni. Dopuszcza się zawyżenie średniej grubości warstwy pod warunkiem, że zostaną spełnione wymagania w zakresie dopuszczalnych tolerancji dla rzędnych wysokościowych.

Potrącenia naliczane są wyłącznie dla pojedynczych wyników kwalifikujących się do potrąceń .

Dopuszczalne odchyłki w zakresie grubości dla pojedynczego wyniku pomiaru wynoszą:

- 1÷ 5 % bez potrąceń
- 6÷ 10 % z potrąceniami
- ≥ 11 % nie do odbioru

Potrącenie za niewłaściwą grubość warstwy ściernicowej z SMA jest sumą potrąceń obliczonych dla pojedynczych pomiarów.

Wartość odchyłki p_{gw} w zakresie grubości warstwy ściernicowej z SMA dla pojedynczego pomiaru, należy obliczyć z dokładnością do 1% następująco:

$$p_{gw} = (d_K - d_P) / d_K \times 100 \quad (24)$$

gdzie:

d_K - grubość warstwy ściernicowej z SMA przyjęta w projekcie konstrukcji nawierzchni,

d_P - grubość warstwy ściernicowej z SMA otrzymana w wyniku pojedynczego pomiaru.

Potrącenie oblicza się według wzoru 23.

$$P_{gw} = p_{gw}/100 \times 3,75 \times K \times F \quad (25)$$

gdzie:

P_{gw} - potrącenie [PLN],

p_{gw} - wartość odchyłki, przekroczenia w dół od grubości przyjętej w konstrukcji nawierzchni w [%],
3,75 - wartość stała

K - cena jednostkowa w PLN/m² ,

F - powierzchnia objęta sprawdzeniem [m²].

Zamawiający nie rekompensuje zwiększonej grubości warstwy ściernicowej.

8.3. Potrącenia za wskaźnik zagęszczenia

Wartość średnia ze wszystkich pomiarów zagęszczenia danej warstwy musi spełniać następujące wymagania:

Dopuszczalne wartości graniczne w zakresie wskaźnika zagęszczenia warstwy ściernicowej z SMA dla pojedynczego wyniku pomiaru wynoszą:

- ≥ 98,0 % bez potrąceń
- 96,5 ÷ 97,9 % z potrąceniami
- ≤ 96,4 % nie do odbioru

Dla zaniżonych grubości – wartość odchyłki $p_{gw} > 0$.

Potrącenia naliczane są wyłącznie dla pojedynczych wyników kwalifikujących się do potrąceń. Potrącenie za niewłaściwe zagęszczenie warstwy jest sumą potrąceń obliczonych dla pojedynczych wyników.

Wielkość różnicy w zakresie wskaźnika zagęszczenia p_c dla pojedynczego wyniku, należy obliczyć z dokładnością do 0,1% następująco:

$$p_c = P_w - P_B \quad (26)$$

gdzie:

P_B - zagęszczenie warstwy w pojedynczej próbce otrzymane z badań laboratoryjnych,
 P_W - dolna granica wymaganego zagęszczenia warstwy ($P_W=98,0\%$).

Kwotę potrąceń należy obliczyć następująco:

$$P = p_c^2 / 100 \times 6 \times K \times F \quad (27)$$

gdzie:

P - potrącenie [PLN],

p_c - wielkość różnicy w zakresie wskaźnika zagęszczenia dla pojedynczego wyniku, [%],

K - cena jednostkowa w PLN/m²,

F - powierzchnia objęta sprawdzeniem [m²].

8.4. Potrącenia za niewłaściwe równości podłużne i poprzeczne

Potrąceń za równości podłużną i poprzeczną nie stosujemy ze względu na wielkości minimalne wymagane przez przepisy prawne. (Dz.U. z 2016 roku poz.124)

9. Podstawa płatności

9.1. Ogólne ustalenia dotyczące podstawy płatności

Ogólne ustalenia dotyczące podstawy płatności podano w ST D.00.00.00 „Wymagania ogólne”.

9.2. Cena jednostki obmiarowej

Cena wykonania 1 m² warstwy nawierzchni z mieszanki SMA obejmuje:

- prace pomiarowe i roboty przygotowawcze,
- oznakowanie robót,
- zakup i dostarczenie materiałów i sprzętu,
- opracowanie recepty laboratoryjnej,
- wykonanie próby technologicznej,
- wyprodukowanie mieszanki SMA i jej transport na miejsce wbudowania,
- posmarowanie lepiszczem styku krawędzi urządzeń obcych i krawężników z SMA,
- wykonanie złącz,
- rozłożenie i zagęszczenie mieszanki SMA,
- posypanie grysem lakierowanym i przywałowanie,
- wyprofilowanie krawędzi i posmarowanie lepiszczem,
- przeprowadzenie pomiarów i badań wymaganych w specyfikacji technicznej,
- uporządkowanie terenu budowy.

Uwaga: Skropienie i oczyszczenie podłoża zostało już uwzględnione w ST 04.03.01.

10. Przepisy związane

PN-EN 13043	Kruszywa do mieszanek bitumicznych i powierzchniowych utwaleń stosowanych na drogach, lotniskach i innych powierzchniach przeznaczonych do ruchu
PN-EN 932-3	Badania podstawowych właściwości kruszyw – Procedura i terminologia uproszczonego opisu petrograficznego.
PN-EN 932-5	Badania podstawowych właściwości kruszyw – Część 5: Wyposażenie podstawowe i wzorcowe.
PN-EN 933-1	Badania geometrycznych właściwości kruszyw – Oznaczanie składu ziarnowego. Metoda przesiewania.
PN-EN 933-4	Badania geometrycznych właściwości kruszyw – Część 4: Oznaczanie kształtu ziarn – Wskaźnik kształtu.
PN-EN 933-9	Badania geometrycznych właściwości kruszyw – Ocena zawartości drobnych cząstek – Badania błękitem metylenowym.

PN-EN 933-10	Badania geometrycznych właściwości kruszyw – Część 10: Ocena zawartości drobnych cząstek – Uziarnienie wypełniaczy (przesiewanie w strumieniu powietrza).
PN-EN 1097-2	Badania mechanicznych i fizycznych właściwości kruszyw – Metody oznaczania odporności na rozdrabianie
PN-EN 1097-4	Badania mechanicznych i fizycznych właściwości kruszyw – Część 4: Oznaczanie pustych przestrzeni suchego, zagęszczonego wypełniacza.
PN-EN 1097-5	Badania mechanicznych i fizycznych właściwości kruszyw – Część 5: Oznaczanie zawartości wody przez suszenie w suszarce z wentylacją.
PN-EN 1097-6	Badania mechanicznych i fizycznych właściwości kruszyw – Część 6: Oznaczanie gęstości ziaren i nasiąkliwości.
PN-EN 1097-8	Badania mechanicznych i fizycznych właściwości kruszyw – Część 8: Oznaczanie poierowalności kamienia.
PN-EN 1367-1	Badania właściwości cieplnych i odporności kruszyw na działanie czynników atmosferycznych. Część 1: Oznaczanie mrozoodporności.
PN-EN 1367-1	Badania właściwości cieplnych i odporności kruszyw na działanie czynników atmosferycznych. Część 3: Badanie bazaltowej zgorzeli słonecznej metodą gotowania.
PN-EN 12697-11	Mieszanki mineralno-asfaltowe. Metody badań mieszanek mineralno-asfaltowych na gorąco. Część 11: Określenie powiązania pomiędzy kruszywem i asfaltem.
PN-EN 1744-1	Badania chemicznych właściwości kruszyw – Analiza chemiczna.
PN-EN 1744-4	Badania chemicznych właściwości kruszyw – Część 4: Oznaczanie podatności na działanie wody wypełniacza do mieszanek mineralno-asfaltowych.
PN-EN 13179-1	Badania kruszyw wypełniających stosowanych do mieszanek bitumicznych – Część 1: Badanie metodą pierścienia delta i kuli.
PN-EN 13179-2	Badania kruszyw wypełniających stosowanych do mieszanek bitumicznych – Część 2: Liczba bitumiczna.
PN-ISO 565	Sita kontrolne – Tkanina z drutu, blacha perforowana i blacha cienka perforowana elektrochemicznie – Wymiary nominalne oczek.
PN-EN 13108-1	Beton asfaltowy.
PN-EN 13108-20	Badanie typu.
PN-EN 13108-21	Zakładowa kontrola produkcji.
PN-EN 12697-6	Mieszanki mineralno-asfaltowe. Metody badań mieszanek mineralno-asfaltowych na gorąco – Część 6: Oznaczenie gęstości objętościowej metodą hydrostatyczną.
PN-EN 12697-12	Metody badań mieszanek mineralno-bitumicznych na gorąco. Określanie wrażliwości próbek asfaltowych na wodę.
PN-EN 12697-22	Metody badań mieszanek mineralno-bitumicznych na gorąco. Koleinowanie.
PN-EN 12697-24	Metody badań mieszanek mineralno-bitumicznych na gorąco. Odporność na zmęczenie.
PN-EN 12697-26	Metody badań mieszanek mineralno-bitumicznych na gorąco. Sztywność.
PN-EN 12697-36	Mieszanki mineralno-asfaltowe – Metody badań mieszanek mineralno-asfaltowych na gorąco – Część 36: Oznaczanie grubości nawierzchni asfaltowych
PN-EN 12591	Asfalty i produkty asfaltowe. Wymagania dla asfaltów drogowych
PN-EN-14023	Asfalty i lepiszcza asfaltowe - Zasady specyfikacji dla asfaltów modyfikowanych polimerami
WT-1 2014	Kruszywa. Wymagania Techniczne. Kruszywa do mieszanek mineralno-asfaltowych i powierzchniowych utrwaleń na drogach publicznych.

WT-2 2014 – Część I Mieszanki mineralno-asfaltowe. Wymagania Techniczne. Nawierzchnie asfaltowe na drogach krajowych.

WT-2 2016 – Część II Wykonanie warstw nawierzchni asfaltowych. Wymagania Techniczne. Nawierzchnie asfaltowe na drogach krajowych.

Rozporządzenie Ministra Transportu i Gospodarki Morskiej z dnia 2 marca 1999 r. w sprawie warunków technicznych, jakim powinny odpowiadać drogi publiczne i ich usytuowanie (Tekst jednolity Dz.U. 2016, poz. 124). Załącznik Nr 6 „Warunki techniczne jakim powinny odpowiadać nawierzchnie jezdni”, punkt 2 „Ocena równości podłużnej”, punkt 3 „Ocena równości poprzecznej” Instrukcja laboratoryjnego badania szczepności międzywarstwowej warstw asfaltowych wg metody Leutnera – Politechnika Gdańska 31.08.2014

Projekt Instrukcji DP-T14 Dokonywania odbiorów robót drogowych realizowanych na drogach krajowych i autostradach Warszawa lipiec 2016.

Katalog typowych konstrukcji nawierzchni podatnych i półsztywnych. Generalna Dyrekcja Dróg Publicznych – Instytut Badawczy Dróg i Mostów, Warszawa 2013

**SPECYFIKACJA TECHNICZNA WYKONANIA
I ODBIORU ROBÓT BUDOWLANYCH**

D.05.03.26

**ZABEZPIECZENIE GEOSIATKĄ NAWIERZCHNI
ASFALTOWEJ PRZED SPEKANIAMI ODBITYMI**

1. Wstęp

1.1. Przedmiot ST

Przedmiotem niniejszej Specyfikacji Technicznej są wymagania dotyczące wykonania i odbioru wzmocnienia nawierzchni bitumicznej oraz zabezpieczeniem przed rysami w nawierzchni w związku z realizacją zadania „**Remont mostu drogowego przez rzekę Wartę w pasie drogi DP 2406P w m. Biedrusko**”.

1.2. Zakres stosowania ST

Specyfikacja Techniczna jest stosowana jako dokument przetargowy i kontraktowy przy zlecaniu i realizacji robót wymienionych w punkcie 1.1.

1.3. Zakres robót objętych ST

Ustalenia zawarte w niniejszej specyfikacji dotyczą prowadzenia robót przy wykonaniu wzmocnienia nawierzchni oraz zabezpieczeniem przed powstawaniem rys podłużnych na budowanym odcinku drogi i obejmuje:

- **Etap II**
 - ułożenie siatki (geosiatki) wzmacniającej o szerokości 1,0 m i wytrzymałości na rozciąganie 100×100 kN (pod warstwą ścieralną),

Uwaga: Roboty związane z oczyszczeniem i skropieniem nawierzchni ujęto w ST D.04.03.01.

Roboty związane z układaniem nawierzchni ujęto w ST D.05.03.05.

1.4. Określenia podstawowe

- 1.4.1.** Geosiatka - siatka z włókien poliestrowych lub szklanych o wymiarze oczek 30×30 mm, wydłużeniu przy zerwaniu 12%, gęstości 1.4 g/cm³ i posiadająca cienką powłoczkę bitumiczną.
- 1.4.2.** Pozostałe określenia podane w niniejszej ST są zgodne z obowiązującymi odpowiednimi normami i Specyfikacją Techniczną D-M.00.00.00. "Wymagania Ogólne".
- 1.4.3.** Pęknięcie odbite - pęknięcie (spękanie) warstwy powierzchniowej nawierzchni, będące odwzorowaniem istniejących pęknięć i nieciągłości warstw w materiale podbudowy, propagowanych w górę w wyniku koncentracji naprężeń i nieciągłości struktury materiału, prowadzących do lokalnego przekroczenia wytrzymałości granicznej.

1.5. Ogólne wymagania dotyczące robót

Wykonawca robót jest odpowiedzialny za jakość ich wykonania oraz za zgodność z Dokumentacją Projektową, ST i poleceniami Kierownika Projektu.

Ogólne wymagania dotyczące robót podano w ST D-M.00.00.00. "Wymagania Ogólne."

2. Materiały

Materiałem stosowanym przy wykonaniu robót według zasad niniejszej specyfikacji jest:

2.1. Geosiatka z włókien szklanych (ewentualnie poliestrowych).

Geosiatka z włókien szklanych (poliestrowych) z cienką otoczką bitumiczną na włóknach tworzących strukturę lub inna o podobnych parametrach technicznych.

Dane techniczne:

- wytrzymałość na rozciąganie przy zerwaniu - 100 KN/m,
- wymiary oczek – 30×30 mm (± 10%),
- szerokość beli – według Dokumentacji Projektowej,
- temperatura mięknięcia – 257°C,
- optymalna temperatura stosowania - do 190°C,
- wydłużenie przy zerwaniu - 12%,
- gęstość - 1.4 g/cm³,

Geosiatka musi posiadać znak CE lub B (budowlany).

2.2. Lepiszczą do przyklejenia geosiatki

Do przyklejenia geosiatki należy stosować:

- kationową emulsję asfaltową modyfikowaną polimerem, szybko rozpadową wg PN-EN 13808,

3. Sprzęt

3.1. Rozwijanie geosiatki na przygotowanym uprzednio podłożu wykonane będzie ręcznie.

3.2. Ręczny walec lekki do stabilizacji rozłożonej geosiatki.

4. Transport

4.1. Geosiatka

Geosiatka transportowana będzie w rolkach owiniętych polietylenową folią. Folia ma na celu zabezpieczenie geosiatki przed uszkodzeniem w czasie transportu i składowania na budowie, a także zabezpiecza składowaną geosiatkę przed negatywnym działaniem ultrafioletowego promieniowania słonecznego. Podczas transportu należy chronić materiał przed zawilgoceniem i zabrudzeniem. Rolki powinny być ułożone poziomo, nie więcej niż w trzech warstwach. W czasie wyładowywania geosiatki ze środka transportu nie należy dopuścić do porozrywania lub podziurawienia opakowania z folii.

Transport geosiatki dowolnymi środkami transportu z zachowaniem wymagań producenta odnośnie przewożenia. Przy transporcie geosiatki należy przestrzegać zaleceń producenta.

4.2. Transport emulsji asfaltowej.

Transport emulsji asfaltowej mas bitumicznych zgodnie z ST D.04.03.01. z zachowaniem wymagań producenta odnośnie przewożenia.

5. Wykonanie robót

5.1. Ogólne warunki dotyczące robót

Ogólne wymagania dotyczące wykonania robót podano w ST D-M.00.00.00. "Wymagania Ogólne"

5.2. Zakres wykonywanych robót

5.2.1. Zakup i transport materiałów przewidzianych do wykonania robót.

Źródła pozyskania materiału muszą uzyskać akceptację Kierownika Projektu.

5.2. Oznakowanie miejsca robót.

Roboty prowadzone w pasie drogowym należy oznakować zgodnie z „Instrukcją oznakowania robót prowadzonych w pasie drogowym” - załącznik nr 1 do zarządzenia Ministrów Transportu i Gospodarki Morskiej oraz Spraw Wewnętrznych nr 184 z dnia 6.06.1990 r.

5.2.2. Zasady wykonywania robót

Konstrukcja i sposób zabezpieczenia geosiatką nawierzchni asfaltowej przed spękaniem odbitymi powinny być zgodne z dokumentacją techniczną i ustaleniami producenta geosiatek. W przypadku braku wystarczających danych należy korzystać z ustaleń podanych w niniejszej specyfikacji.

Przy zabezpieczaniu geosiatkami nawierzchni asfaltowych przed spękaniem odbitymi, mogą występować następujące czynności:

- oczyszczenie powierzchni przewidzianej do ułożenia geosiatki,
- skropienie lepiszczem,
- ułożenie geosiatki i przymocowanie jej do podłoża,
- ułożenie warstwy lub warstw nawierzchni asfaltowej na całej szerokości jezdni.

5.2.3. Ułożenie geosiatki

Ułożenie geosiatki powinno być zgodne z zaleceniami producenta i aprobaty technicznej, a w przypadku ich braku lub niepełnych danych - zgodne ze wskazaniem podanymi w dalszym ciągu.

Folię, w którą są zapakowane rolki geosiatki, zaleca się zdejmować bezpośrednio przed układaniem. W celu uzyskania mniejszej szerokości rolki można ją przeciąć piłą. Szerokość po przycięciu powinna umożliwić połączenie sąsiednich pasm siatki z zakładem. Początkowo nie należy wykonywać wcięć na wpusty uliczne i studzienki, gdyż należy je wykonać dopiero po naciągnięciu i zamocowaniu siatki. Przygotowane rolki siatki należy rozłożyć na odcinku drogi, na którym będą prowadzone prace.

Rozpakowanie rulonów powinno następować pojedynczo, na przygotowanym podłożu. Przy większym zakresie robót zaleca się wykonanie projektu (rysunku), ilustrującego sposób układania i łączenia rulonów, ew. szerokości zakładek, mocowania do podłoża itp.

Geosiatkę można układać ręcznie lub za pomocą układarki przez rozwijanie ze szpuli.

Wszystkie siatki muszą być ułożone na powierzchni równej lub wyrównanej warstwą profilującą; równość powierzchni jest warunkiem integralności całego układu. Nierówności takie jak koleiny lub wyżłobienia o głębokości większej niż 10 mm powinny być wypełnione, a wszystkie zanieczyszczenia jezdni usunięte lub splukane wodą.

Nierówności mierzone w kierunku podłużnym i poprzecznym, pod 4-metrową łatą, nie powinny być większe od 5 mm.

Po rozłożonej geosiatce dopuszcza się ruch pojazdów dostarczających mieszankę mineralno bitumiczną na warstwy nawierzchni.

5.2.4. Sposób ułożenia geosiatki

Układanie geosiatek plecionych przewiduje następujące czynności, jeśli dokumentacja projektowa lub zalecenie producenta nie przewiduje inaczej:

- geosiatki powinny być układane na powłoce z asfaltu drogowego lub na warstwie emulsji w ilości określonej przez producenta, np. 400-450 g/m²; skropienie lepiszczem powinno odpowiadać wymaganiom ST D-04.03.01,
- geosiatkę rozwija się i układa bez sfalowań na przygotowanej powierzchni, wstępnie naprężając w czasie układania przez podnoszenie rolki i naciąganie siatki,
- siatki plecione rozłożone z rolki wzdłuż osi przymocowuje się na początku kołkami stalowymi wbijanymi w dolną warstwę, ew. śrubami z nakrętką osadzonymi wewnątrz kołków,
- geosiatki łączy się na zakład, który w kierunku podłużnym wynosi co najmniej 200 mm, a w kierunku poprzecznym co najmniej 150 mm. W celu połączenia zakładów pasm geosiatki zaleca się ją skropić lepiszczem w ilości 300 g/m²,
- geosiatki napręża się przy użyciu urządzenia naciągającego, np. belki oraz pojazdu, stopniowo do wydłużenia max. 0,2% lub 200 mm na 100 m. Ma to na celu zapewnienie prawidłowej pracy siatki w nawierzchni oraz uniknięcie przesunięcia lub sfalowania podczas układania na niej mieszanki przez rozściełarkę,
- po naprężeniu siatki można w niej wyciąć otwory na wpusty i studzienki, tak aby pozostało 10 cm do obrysu tych urządzeń,
- jeżeli geosiatki układane są na spoinach, brzeg siatki powinien być przesunięty w stosunku do spoiny o min. 500 mm,

5.2.5. Ułożenie masy mineralno-bitumicznej.

Przygotowanie i ułożenie masy mineralno-bitumicznej ujęto w ST D.05.03.13.

6. Kontrola jakości robót

6.1. Kontrola przygotowania podłoża jak w ST D.04.03.01.

6.2. Kontrola użytego materiału - materiał zgodny z wymaganiami punktu 2 niniejszej ST.

6.3. Ogólne zasady dotyczące kontroli jakości robót podano w ST D - M.00.00.00. "Wymagania Ogólne"

7. Obmiar robót

Jednostką obmiaru jest 1 m² (metr kwadratowy) wykonanego „zbrojenia” nawierzchni geosiatką.

Ogólne zasady obmiaru robót podano w ST D-M.00.00.00. "Wymagania Ogólne".

8. Odbiór robót

Ogólne zasady dotyczące odbioru robót podano w ST D-M.00.00.00."Wymagania ogólne".

9. Podstawa płatności

Ogólne wymagania dotyczące płatności podano w ST D-M.00.00.00 "Wymagania ogólne".

Cena wykonania robót obejmuje:

- prace pomiarowe i przygotowawcze,
- zakup i transport materiału na miejsce wbudowania,
- oznakowanie robót prowadzonych w pasie drogowym,
- przygotowanie podłoża
- rozłożenie geosiatki na przygotowanym podłożu,
- stabilizacja rozłożonej geosiatki przez lekkie walcowanie,
- uporządkowanie miejsca prowadzenia robót,

10. Przepisy związane

Instrukcja oznakowania robót prowadzonych w pasie drogowym - załącznik nr 1 do zarządzenia Ministra Transportu i Gospodarki Morskiej oraz Ministra Spraw Wewnętrznych nr 184 z dnia 6.06.1990 r.

Wytyczne producenta odnośnie układania geosiatki.

**SPECYFIKACJA TECHNICZNA WYKONANIA
I ODBIORU ROBÓT BUDOWLANYCH**

D - 07.01.01

OZNAKOWANIE POZIOME
(grubowarstwowo)

1. Wstęp

1.1. Przedmiot ST

Przedmiotem niniejszej specyfikacji technicznej są wymagania dotyczące wykonania i odbioru oznakowania poziomego dróg w związku z realizacją zadania „**Remont mostu drogowego przez rzekę Wartę w pasie drogi DP 2406P w m. Biedrusko**”.

1.2. Zakres stosowania ST

Niniejsza specyfikacja techniczna jest stosowana jako dokument przetargowy i kontraktowy przy zlecaniu i realizacji robót na drogach krajowych.

1.3. Zakres robót objętych ST

Ustalenia zawarte w niniejszej specyfikacji dotyczą zasad prowadzenia robót związanych z wykonywaniem i odbiorem oznakowania poziomego stosowanego na drogach o nawierzchni twardej i obejmują:

- **Etap II**
 - malowanie ręczne oznakowania poziomego na jezdni - grubowarstwowo (np. farbami termoplastycznymi) – linie segregacyjne ciągłe,

1.4. Określenia podstawowe

- 1.4.1. Oznakowanie poziome - znaki drogowe poziome, umieszczone na nawierzchni w postaci linii ciągłych lub przerywanych, pojedynczych lub podwójnych, strzałek, napisów, symboli oraz innych linii związanych z oznaczeniem określonych miejsc na tej nawierzchni.
- 1.4.2. Znaki podłużne - linie równoległe do osi jezdni lub odchyłone od niej pod niewielkim kątem, występujące jako linie segregacyjne lub krawędziowe, przerywane lub ciągłe.
- 1.4.3. Strzałki - znaki poziome na nawierzchni, występujące jako strzałki kierunkowe służące do wskazania dozwolonego kierunku jazdy oraz strzałki naprowadzające, które uprzedzają o konieczności opuszczenia pasa, na którym się znajdują.
- 1.4.4. Znaki poprzeczne - znaki wyznaczające miejsca przeznaczone do ruchu pieszych i rowerzystów w poprzek jezdni oraz miejsca zatrzymania pojazdów.
- 1.4.5. Znaki uzupełniające - znaki w postaci symboli, napisów, linii przystankowych oraz inne określające szczególne miejsca na nawierzchni.
- 1.4.6. Materiały do poziomego znakowania dróg - materiały zawierające rozpuszczalniki, wolne od rozpuszczalników lub punktowe elementy odblaskowe, które mogą zostać naniesione albo wbudowane przez malowanie, natryskiwanie, odlewanie, wytłaczanie, rolowanie, klejenie itp. na nawierzchnie drogowe, stosowane w temperaturze otoczenia lub w temperaturze podwyższonej. Materiały te powinny być retrorefleksyjne.
- 1.4.7. Materiały do znakowania grubowarstwowego - materiały nakładane warstwą grubości od 0,9 mm do 5 mm. Należą do nich chemoutwardzalne masy stosowane na zimno oraz masy termoplastyczne.
- 1.4.8. Materiały prefabrykowane - materiały, które łączy się z powierzchnią drogi przez klejenie, wtapianie, wbudowanie lub w inny sposób. Zalicza się do nich masy termoplastyczne w arkuszach do wtapiania oraz folie do oznakowań tymczasowych (żółte) i trwałych (białe) oraz punktowe elementy odblaskowe.
- 1.4.9. Punktowe elementy odblaskowe - materiały o wysokości do 15 mm, a w szczególnych wypadkach do 25 mm, które są przyklejane lub wbudowywane w nawierzchnię. Mają

różny kształt, wielkość i wysokość oraz rodzaj i liczbę zastosowanych elementów odblaskowych, do których należą szklane soczewki, elementy odblaskowe z polimetekrylanu metylu i folie odblaskowe.

- 1.4.10.** Kulki szklane - materiał do posypywania lub narzucania pod ciśnieniem na oznakowanie wykonane materiałami w stanie ciekłym, w celu uzyskania widzialności oznakowania w nocy.
- 1.4.11.** Materiał uszorstniający - kruszywo zapewniające oznakowaniu poziomemu właściwości antypoślizgowe.
- 1.4.12.** Pozostałe określenia są zgodne z obowiązującymi, odpowiednimi polskimi normami i z definicjami podanymi w ST D-M-00.00.00 „Wymagania ogólne” pkt 1.4.

1.5. Ogólne wymagania dotyczące robót

Ogólne wymagania dotyczące robót podano w ST D-M-00.00.00 „Wymagania ogólne” pkt 1.5.

2. Materiały

2.1. Ogólne wymagania dotyczące materiałów

Ogólne wymagania dotyczące materiałów, ich pozyskiwania i składowania podano w ST D-M-00.00.00 „Wymagania ogólne” pkt 2.

2.2. Dokument dopuszczający do stosowania materiałów

Każdy materiał używany przez Wykonawcę do poziomego znakowania dróg musi posiadać znak CE lub B ewentualnie posiadać aprobatę techniczną.

2.3. Badanie materiałów, których jakość budzi wątpliwość

Wykonawca powinien przeprowadzić dodatkowe badania tych materiałów, które budzą wątpliwości jego lub Inżyniera, co do jakości, w celu stwierdzenia czy odpowiadają one wymaganiom określonym w punkcie 2. Badania te Wykonawca zleci IBDiM lub akredytowanemu laboratorium. Badania powinny być wykonane zgodnie z „Warunkami technicznymi POD-97”.

2.4. Oznakowanie opakowań

Wykonawca powinien żądać od producenta, aby oznakowanie opakowań materiałów do poziomego znakowania dróg było wykonane zgodnie z PN-O-79252, a ponadto, aby na każdym opakowaniu był umieszczony trwały napis zawierający:

- nazwę producenta i materiału do znakowania dróg,
- masę brutto i netto,
- numer partii i datę produkcji,
- informację o szkodliwości i klasie zagrożenia pożarowego,
- ewentualne wskazówki dla użytkowników.

2.5. Przepisy określające wymagania dla materiałów

Podstawowe wymagania dotyczące materiałów podano w punkcie 2.6, a szczegółowe wymagania określone są w „Warunkach technicznych POD-97”.

2.6. Wymagania wobec materiałów do poziomego znakowania dróg

2.6.1. Materiały do znakowania grubowarstwowego

Materiałami do znakowania grubowarstwowego powinny być materiały umożliwiające nakładanie ich warstwą grubości od 0,9 mm do 5 mm, jak masy termoplastyczne.

Masy termoplastyczne powinny być substancjami nie zawierającymi rozpuszczalników, dostarczany w postaci bloków, granulek lub proszku. Przy stosowaniu powinny dać się

podgrzewać do stopienia i aplikować ręcznie lub maszynowo. Masy te powinny tworzyć warstwę kohezyjną przez ochłodzenie.

Właściwości fizyczne materiałów do znakowania grubowarstwowego i wykonanych z nich elementów prefabrykowanych określa aprobaty techniczne, odpowiadające wymaganiom POD-97.

2.6.2. Zawartość składników lotnych w materiałach do znakowania grubo-warstwowego

Zawartość składników lotnych (rozpuszczalników organicznych) nie powinna przekraczać w materiałach do znakowania:

- grubowarstwowego 2% (m/m).

Nie dopuszcza się stosowania materiałów zawierających rozpuszczalnik aromatyczny (jak np. toluen, ksylen) w ilości większej niż 10%. Nie dopuszcza się stosowania materiałów zawierających benzen i rozpuszczalniki chlorowane.

2.6.3. Kulki szklane

Materiały w postaci kulek szklanych refleksyjnych do posypywania lub narzucania pod ciśnieniem na materiały do oznakowania powinny zapewniać widzialność w nocy poprzez odbicie powrotne w kierunku pojazdu wiązki światła wysyłanej przez reflektory pojazdu.

Kulki szklane powinny charakteryzować się współczynnikiem załamania powyżej 1,50, wykazywać odporność na wodę i zawierać nie więcej niż 20% kulek z defektami.

Kulki szklane hydrofobizowane powinny ponadto wykazywać stopień hydrofobizacji co najmniej 80%.

Właściwości kulek szklanych określa aprobaty techniczne, odpowiadające wymaganiom POD-97.

2.6.4. Materiał uszorstniający oznakowanie

Materiał uszorstniający oznakowanie powinien składać się z naturalnego lub sztucznego twardego kruszywa (np. krystobalitu), stosowanego w celu zapewnienia oznakowaniu odpowiedniej szorstkości (właściwości antypoślizgowych). Materiał uszorstniający nie może zawierać więcej niż 1% cząstek mniejszych niż 90 µm.

Materiał uszorstniający oraz mieszanina kulek szklanych z materiałem uszorstniającym powinny odpowiadać wymaganiom określonym w aprobacie technicznej lub POD-97.

2.6.6. Wymagania wobec materiałów ze względu na ochronę warunków pracy i środowiska

Materiały stosowane do znakowania nawierzchni nie powinny zawierać substancji zagrażających zdrowiu ludzi i powodujących skażenie środowiska.

2.7. Przechowywanie i składowanie materiałów

Materiały do znakowania grubowarstwowego nawierzchni powinny zachować stałość swoich właściwości chemicznych i fizykochemicznych przez okres co najmniej 6 miesięcy składowania w warunkach określonych przez producenta.

Materiały do poziomego znakowania dróg należy przechowywać w magazynach odpowiadających zaleceniom producenta, zwłaszcza zabezpieczających je od napromieniowania słonecznego, opadów i w temperaturze, dla:

- a) farb wodorocieńczalnych od 5° do 40°C,
- b) farb rozpuszczalnikowych od 0° do 25°C,
- c) pozostałych materiałów - poniżej 40°C.

3. Sprzęt

3.1. Ogólne wymagania dotyczące sprzętu

Ogólne wymagania dotyczące sprzętu podano w ST D-M-00.00.00 „Wymagania ogólne” pkt 3.

3.2. Sprzęt do wykonania oznakowania poziomego

Wykonawca przystępujący do wykonania oznakowania poziomego, w zależności od zakresu robót, powinien wykazać się możliwością korzystania z następującego sprzętu, zaakceptowanego przez Inżyniera:

- szczotek mechanicznych (zaleca się stosowanie szczotek wyposażonych w urządzenia odpylające) oraz szczotek ręcznych,
- frezarek,
- sprężarek,
- malowarek,
- układarek mas termoplastycznych i chemoutwardzalnych,
- sprzętu do badań, określonych w ST.

4. Transport

4.1. Ogólne wymagania dotyczące transportu

Ogólne wymagania dotyczące transportu podano w ST D-M-00.00.00 „Wymagania ogólne” pkt 4.

4.2. Przewóz materiałów do poziomego znakowania dróg

Materiały do poziomego znakowania dróg należy przewozić w pojemnikach zapewniających szczelność, bezpieczny transport i zachowanie wymaganych właściwości materiałów. Pojemniki powinny być oznakowane zgodnie z normą PN-O-79252.

Materiały do znakowania poziomego należy przewozić krytymi środkami transportowymi, chroniąc opakowania przed uszkodzeniem mechanicznym, zgodnie z PN-C-81400 oraz zgodnie z prawem przewozowym.

5. Wykonanie robót

5.1. Ogólne zasady wykonania robót

Ogólne zasady wykonania robót podano w ST D-M-00.00.00 „Wymagania ogólne” pkt 5.

5.2. Warunki atmosferyczne

W czasie wykonywania oznakowania temperatura nawierzchni i powietrza powinna wynosić co najmniej 5°C, a wilgotność względna powietrza powinna być zgodna z zaleceniami producenta lub wynosić co najmniej 85%.

5.3. Jednorodność nawierzchni znakowanej

Poprawność wykonania znakowania wymaga jednorodności nawierzchni znakowanej. Nierównomierności i/albo miejsca łatania nawierzchni, które nie wyróżniają się od starej nawierzchni i nie mają większego rozmiaru niż 15% powierzchni znakowanej, uznaje się za powierzchnie jednorodne. Dla powierzchni niejednorodnych należy ustalić w ST wymagania wobec materiału do znakowania nawierzchni.

5.4. Przygotowanie podłoża do wykonania znakowania

Przed wykonaniem znakowania poziomego należy oczyścić powierzchnię nawierzchni malowanej z pyłu, kurzu, piasku, smarów, olejów i innych zanieczyszczeń, przy użyciu sprzętu wymienionego w ST i zaakceptowanego przez Inżyniera.

Powierzchnia nawierzchni przygotowana do wykonania oznakowania poziomego musi być czysta i sucha.

5.5. Przedznakowanie

W celu dokładnego wykonania poziomego oznakowania drogi, można wykonać przedznakowanie, stosując się do ustaleń zawartych w dokumentacji projektowej, „Instrukcji o znakach drogowych poziomych”, ST i wskazaniach Inżyniera.

Do wykonania przedznakowania można stosować nietrwałą farbę, np. farbę silnie rozcieńczoną rozpuszczalnikiem. Zaleca się wykonywanie przedznakowania w postaci cienkich linii lub kropek. Początek i koniec znakowania należy zaznaczyć małą kreską poprzeczną.

W przypadku odnawiania znakowania drogi, gdy stare znakowanie jest wystarczająco czytelne i zgodne z dokumentacją projektową, można przedznakowania nie wykonywać.

5.6. Wykonanie znakowania drogi

5.6.1. Dostarczenie materiałów i spełnienie zaleceń producenta materiałów

Materiały do znakowania drogi, spełniające wymagania podane w punkcie 2, powinny być dostarczone w oryginalnych opakowaniach handlowych i stosowane zgodnie z zaleceniami ST, producenta oraz wymaganiami znajdującymi się w aprobacie technicznej.

5.6.2. Wykonanie znakowania drogi materiałami grubowarstwowymi

Wykonanie znakowania powinno być zgodne z zaleceniami producenta materiałów, a w przypadku ich braku lub niepełnych danych - zgodne z poniższymi wskazaniem.

Materiał znakujący należy nakładać równomierną warstwą o grubości ustalonej w ST, zachowując wymiary i ostrość krawędzi. Grubość nanoszonej warstwy zaleca się kontrolować przy pomocy grzebienia pomiarowego na płycie szklanej lub metalowej, podkładanej na drodze malowarki. Ilość materiału zużyta w czasie prac, określona przez średnie zużycie na metr kwadratowy, nie może się różnić od ilości ustalonej, więcej niż o 20%.

W przypadku mas termoplastycznych wszystkie większe prace powinny być wykonywane przy użyciu urządzeń samojezdnych z automatycznym podziałem linii i posypywaniem kulkami szklanymi z ew. materiałem uszorstniającym. W przypadku mniejszych prac, wielkość, wydajność i jakość sprzętu należy dostosować do ich zakresu i rozmiaru. Decyzję dotyczącą rodzaju sprzętu i sposobu wykonania znakowania podejmuje Inżynier na wniosek Wykonawcy.

Oznakowanie poziome strukturalne należy wykonywać dla linii krawędziowych. Linie segregacyjne powinny być wykonane jako gładkie oznakowanie grubowarstwowe

W przypadku dwuskładnikowych mas chemoutwardzalnych prace można wykonywać ręcznie, przy użyciu prostych urządzeń, np. typu „Plastomarker” lub w inny sposób zaakceptowany przez Inżyniera.

5.6.5. Tymczasowe znakowanie drogi

Tymczasowe znakowanie fragmentów drogi i skrzyżowań, przy wprowadzaniu czasowej organizacji ruchu, wykonuje się z materiału o barwie żółtej. Okres użytkowania tymczasowego oznakowania drogowego wynosi do 3 miesięcy lub do czasu zakończenia robót.

Do tymczasowego znakowania jezdni można stosować:

- farby o obniżonej trwałości, układane na nawierzchni według wymagań pktu 5.6.2,
- taśmy samoprzylepne, o trwałości dostosowanej do okresu użytkowania oznakowania,

5.6.6. Usunięcie istniejącego znakowanie poziomego drogi

Istniejące oznakowanie należy usunąć poprzez frezowanie cienkiej warstwy nawierzchni lub inną metodą zaakceptowaną przez Inżyniera. Przyjęty sposób usunięcia istniejącego oznakowania nie może spowodować uszkodzenia nawierzchni.

6. Kontrola jakości robót

6.1. Ogólne zasady kontroli jakości robót

Ogólne zasady kontroli jakości robót podano w ST D-M-00.00.00 „Wymagania ogólne” pkt 6.

6.2. Badanie przygotowania podłoża i przedznakowania

Powierzchnia jezdni przed wykonaniem znakowania poziomego musi być całkowicie czysta i sucha.

Przedznakowanie powinno być wykonane zgodnie z wymaganiami punktu 5.5.

6.3. Badania wykonania oznakowania poziomego

6.3.1. Wymagania wobec oznakowania poziomego

Wymagania sprecyzowano przede wszystkim w celu określenia właściwości oznakowania dróg w czasie ich użytkowania. Wymagania określa się kilkoma parametrami reprezentującymi różne aspekty właściwości oznakowania dróg według PN-EN 1436:2000 i PN-EN 1436:2000/A1:2005.

Badania wstępne, dla których określono pierwsze wymaganie, są wykonywane w celu kontroli przed odbiorem. Powinny być wykonane w terminie od 14 do 30 dnia po wykonaniu.

Kolejne badania kontrolne należy wykonywać po okresie, od 3 do 6 miesięcy po wykonaniu i przed upływem 1 roku, oraz po 2, 3 i 4 latach dla materiałów o trwałości dłuższej niż 1 rok.

Wg „Rozporządzenia..” okres trwałości dla mas chemoutwardzalnych do nakładania wynosi 4 lata ,natomiast dla mas termoplastycznych do nakładania 5 lat

6.3.1.1. Widzialność w dzień

Widzialność oznakowania w dzień jest określona współczynnikiem luminancji β i barwą oznakowania wyrażoną współczynnikiem chromatyczności.

Wartość współczynnika β powinna wynosić dla oznakowania nowego w terminie od 14 do 30 dnia po wykonaniu, barwy:

- * białej, na nawierzchni asfaltowej co najmniej 0,40 [klasa B3],
- * żółtej, co najmniej 0,30 [klasa B2],

Wartość współczynnika β powinna wynosić dla oznakowania po 30 dniu od wykonania dla całego okresu użytkowania oznakowania barwy:

- * białej, na nawierzchni asfaltowej, co najmniej 0,30 [klasa B2],
- * żółtej, co najmniej 0,20 [klasa B1],

Barwa oznakowania powinna być określona wg PN-EN 1436:2000 przez współrzędne chromatyczności x i y , które dla suchego oznakowania powinny leżeć w obszarze zdefiniowanym przez cztery punkty narożne:

Punkt narożny		1	2	3	4
Oznakowanie białe:	x	0,4	0,3	0,3	0,34
	y	0,4	0,3	0,3	0,38
Oznakowanie żółte:	x	0,5	0,5	0,5	0,43
	y	0,4	0,5	0,5	0,48

Pomiar współczynnika luminancji β może być zastąpiony pomiarem współczynnika luminancji w świetle rozproszonym Q_d , wg PN-EN 1436:2000 lub wg POD-97 i POD-2006 (po wydaniu).

Do określenia odbicia światła dziennego lub odbicia oświetlenia drogi od oznakowania stosuje się współczynnik luminancji w świetle rozproszonym $Q = L/E$, gdzie:

Q - współczynnik luminancji w świetle rozproszonym, $\text{mcd m}^{-2} \text{lx}^{-1}$,

L - luminancja pola w świetle rozproszonym, mcd/m^2 ,
E - oświetlenie płaszczyzny pola, lx.

Pomiary luminancji w świetle rozproszonym wykonuje się w praktyce miernikiem luminancji wg POD-97.

Do określenia odbicia światła dziennego lub odbicia oświetlenia drogi od oznakowania stosuje się współczynnik luminancji w świetle rozproszonym Q_d .

Wartość współczynnika Q powinna wynosić dla oznakowania nowego (do 30 dni po wymalowaniu) w stanie suchym, barwy:

- * białej na nawierzchni asfaltowej, co najmniej $130 \text{ mcd m}^{-2} \text{ lx}^{-1}$, klasa Q3
- * żółtej, co najmniej $100 \text{ mcd m}^{-2} \text{ lx}^{-1}$, klasa Q2

Wartość współczynnika Q_d powinna wynosić dla oznakowania grubowarstwowego eksploatowanego po 30 dniu od wykonania, w ciągu całego okresu użytkowania, barwy:

- * białej, co najmniej $100 \text{ mcd m}^{-2} \text{ lx}^{-1}$, klasa Q2
- * żółtej, co najmniej $80 \text{ mcd m}^{-2} \text{ lx}^{-1}$, klasa Q1

6.3.1.2. Widzialność w nocy

Za miarę widzialności w nocy dla oznakowania grubowarstwowego przyjęto powierzchniowy współczynnik odbłasku R_L , określany wg PN-EN 1436:2000 z uwzględnieniem podziału na klasy PN-EN 1436:2000/A1:2005.

- a) Wartość współczynnika R_L powinna wynosić dla oznakowania nowego (do 30 dni po wymalowaniu) w stanie suchym, barwy
- * białej, co najmniej $200 \text{ mcd m}^{-2} \text{ lx}^{-1}$, klasa R4
 - * żółtej, co najmniej $150 \text{ mcd m}^{-2} \text{ lx}^{-1}$, klasa R3

Wartość współczynnika R_L powinna wynosić dla oznakowania grubowarstwowego:

- b) eksploatowanego w ciągu od 2 do 6 miesięcy po wykonaniu, barwy:
- * białej, co najmniej $150 \text{ mcd m}^{-2} \text{ lx}^{-1}$, klasa R3
 - * żółtej, co najmniej $100 \text{ mcd m}^{-2} \text{ lx}^{-1}$, klasa R2
- c) eksploatowanego w ciągu od 7 miesięcy po wykonaniu, barwy:
- * białej, co najmniej $100 \text{ mcd m}^{-2} \text{ lx}^{-1}$, klasa R2
 - * żółtej, co najmniej $100 \text{ mcd m}^{-2} \text{ lx}^{-1}$, klasa R2

6.3.1.3. Szorstkość oznakowania

Miarą szorstkości oznakowania jest wartość wskaźnika szorstkości SRT (Skid Resistance Tester) mierzona wahadłem angielskim, wg POD-97. Wartość SRT symuluje warunki, w których pojazd wyposażony w typowe opony hamuje z blokadą kół przy prędkości 50 km/h na mokrej nawierzchni.

Wymaga się, aby wartość wskaźnika szorstkości SRT wynosiła na oznakowaniu:

- świeżym, co najmniej 50 jednostek SRT,
- używanym, w ciągu całego okresu użytkowania, co najmniej 45 jednostek SRT.

6.3.1.4. Trwałość oznakowania

Trwałość oznakowania oceniana jako stopień zużycia w 10-stopniowej skali na zasadzie porównania z wzorcami, wg POD-97, powinna wynosić po 12-miesięcznym okresie eksploatacji oznakowania wykonanego:

- * farbami wodorozcieńczalnymi, co najmniej 5,
- * pozostałymi materiałami, co najmniej 6.

W stosunku do materiałów grubowarstwowych ocena ta jest stosowana dopiero po 2, 3, 4, 5 i 6 latach, gdy w oznakowaniu pojawiają się przetarcia do nawierzchni.

W celach kontrolnych trwałość jest oceniana pośrednio przez sprawdzenie spełniania wymagań widoczności w dzień, w nocy i szorstkości.

6.3.1.5. Czas schnięcia oznakowania (wzgl. czas przejezdności oznakowania)

Za czas schnięcia oznakowania przyjmuje się czas upływający między wykonaniem oznakowania a jego oddaniem do ruchu.

Czas schnięcia oznakowania nie powinien przekraczać czasu gwarantowanego przez producenta, z tym że nie może przekraczać 2 godzin.

6.3.1.6. Grubość oznakowania

Grubość oznakowania, tj. podwyższenie ponad górną powierzchnię nawierzchni, powinna wynosić dla:

- a) oznakowania grubowarstwowego, co najwyżej 5 mm,

Wymagania te nie obowiązują, jeśli nawierzchnia pod znakowaniem jest wyfrezowana.

6.3.2. Badania wykonania znakowania poziomego z materiału grubowarstwowego

Wykonawca wykonując znakowanie poziome z materiału grubowarstwowego przeprowadza przed rozpoczęciem każdej pracy oraz w czasie jej wykonywania, co najmniej raz dziennie, lub zgodnie z ustaleniem ST, następujące badania:

- a) przed rozpoczęciem pracy:

- sprawdzenie oznakowania opakowań,
- wizualną ocenę stanu materiału, w zakresie jego jednorodności i widocznych wad,
- pomiar wilgotności względnej powietrza,
- pomiar temperatury powietrza i nawierzchni,

- b) w czasie wykonywania pracy:

- pomiar grubości warstwy oznakowania,
- pomiar czasu schnięcia, wg POD-97,
- wizualną ocenę równomierności rozłożenia kulek szklanych,
- pomiar poziomych wymiarów oznakowania, na zgodność z dokumentacją projektową i „Instrukcją o znakach drogowych poziomych”,
- wizualną ocenę równomierności skropienia (rozłożenia materiału) na całej szerokości linii,
- oznaczenia czasu przejezdności, wg POD-97.

Protokół z przeprowadzonych badań wraz z jedną próbką na blasze (300×250×0,8 mm) Wykonawca powinien przechować do czasu upływu okresu gwarancji.

W przypadku wątpliwości dotyczących wykonania oznakowania poziomego, Inżynier może zlecić wykonanie badań:

- widzialności w dzień,
- widzialności w nocy,
- szorstkości,

odpowiadających wymaganiom podanym w punkcie 6.3.1 i wykonanych według metod określonych w „Warunkach technicznych POD-97”. Jeżeli wyniki tych badań wykażą wadliwość wykonanego oznakowania to koszt badań ponosi Wykonawca, w przypadku przeciwnym - Zamawiający.

W przypadku wykonywania pomiarów współczynnika odbiaskowości i współczynników luminancji aparatami ręcznymi częstotliwość pomiarów należy dostosować do długości badanego odcinka, zgodnie z tablicą 2. W każdym z mierzonych punktów należy wykonać po

5 odczytów współczynnika odbłasku i po 3 odczyty współczynników luminancji w odległości jeden od drugiego minimum 1 m.

Tablica 2. Częstotliwość pomiarów współczynników odbłaskowości i luminancji aparatami ręcznymi

Lp.	Długość odcinka, km	Częstotliwość pomiarów, co najmniej	Minimalna ilość pomiarów
1	od 0 do 3	od 0,1 do 0,5 km	3-6
2	od 3 – do 10	co 1 km	11
3	od 10 do 20	co 2 km	11
4	od 20 do 30	co 3 km	11
5	powyżej 30	co 4 km	> 11

Wartość wskaźnika szorstkości zaleca się oznaczyć w 2 – 4 punktach oznakowania odcinka.

6.3.4. Zbiorcze zestawienie wymagań dla materiałów i wykonanego oznakowania

Lp.	Rodzaj wymagania	Jednostka	Materiały do znakowania	
				grubowars- twowego
1	Zawartość składników lotnych w materiałach do znakowania: * rozpuszczalników organicznych * rozpuszczalników aromatycznych * benzenu i rozpuszczalników chlorowanych	% (m/m) % (m/m) % (m/m)		≤ 2 - 0
2	Współczynnik załamania światła kulek szklanych	współcz.		> 1,5
3	Współczynnik luminancji Q w świetle rozproszonym dla oznakowania świeżego barwy: * białej na nawierzchni asfaltowej	mcd m ⁻² lx ⁻¹		≥ 130
4	Współczynnik luminancji β dla oznakowania świeżego barwy * białej	współcz. β		≥ 0,60
5	Powierzchniowy współczynnik odbłasku dla oznakowania świeżego w stanie suchym barwy: * białej	mcd m ⁻² lx ⁻¹		≥ 300
6	Szorstkość oznakowania * świeżego * - używanego (po 3 mies.)	wskaźnik SRT SRT		≥ 50 ≥ 45
7	Trwałość oznakowania wykonanego: - farbami wodorozcieńczalnymi - pozostałymi materiałami	wskaźnik wskaźnik		≥ 5 ≥ 6
8	Czas schnięcia materiału na nawierzchni	h		≤ 2
9	Grubość oznakowania nad powierzchnią nawierzchni - z mikrokulkami szklanymi	mm		≤ 5
10	Okres stałości właściwości materiałów do znakowania przy składowaniu	miesiące		≥ 6

6.4. Tolerancje wymiarów oznakowania

6.4.1. Tolerancje nowo wykonanego oznakowania

Tolerancje nowo wykonanego oznakowania poziomego, zgodnego z dokumentacją projektową i „Instrukcją o znakach drogowych poziomych”, powinny odpowiadać następującym warunkom:

- * szerokość linii może różnić się od wymaganej o ± 5 mm,

- * długość linii może być mniejsza od wymaganej co najwyżej o 50 mm lub większa co najwyżej o 150 mm,
- * dla linii przerywanych, długość cyklu składającego się z linii i przerwy nie może odbiegać od średniej liczonej z 10 kolejnych cykli o więcej niż ± 50 mm długości wymaganej,
- * dla strzałek, liter i cyfr rozstaw punktów narożnikowych nie może mieć większej odchyłki od wymaganego wzoru niż ± 50 mm dla wymiaru długości i ± 20 mm dla wymiaru szerokości.

Przy wykonywaniu nowego oznakowania poziomego, spowodowanego zmianami organizacji ruchu, należy dokładnie usunąć zbędne stare oznakowanie.

6.4.2. Tolerancje przy odnawianiu istniejącego oznakowania

Przy odnawianiu istniejącego oznakowania należy dążyć do pokrycia pełnej powierzchni istniejących znaków, przy zachowaniu dopuszczalnych tolerancji podanych w punkcie 6.4.1.

7. Obmiar robót

7.1. Ogólne zasady obmiaru robót

Ogólne zasady obmiaru robót podano w ST D-M-00.00.00 „Wymagania ogólne” pkt 7.

7.2. Jednostka obmiarowa

Jednostką obmiarową jest:

- m^2 (metr kwadratowy) powierzchni naniesionych znaków oznakowania poziomego lub usunięcia istniejącego oznakowania.

8. Odbiór robót

8.1. Ogólne zasady odbioru robót

Ogólne zasady odbioru robót podano w ST D-M-00.00.00 „Wymagania ogólne” pkt 8.

Roboty uznaje się za wykonane zgodnie z dokumentacją projektową, ST i wymaganiami Inżyniera, jeżeli wszystkie pomiary i badania, z zachowaniem tolerancji wg pkt 6, dały wyniki pozytywne.

8.2. Odbiór robót zanikających i ulegających zakryciu

Odbiór robót zanikających i ulegających zakryciu, w zależności od przyjętego sposobu wykonania robót, może być dokonany po:

- oczyszczeniu powierzchni nawierzchni,
- przedznakowaniu,
- frezowaniu nawierzchni przed wykonaniem znakowania materiałem grubowarstwowym,
- usunięciu istniejącego oznakowania poziomego,

8.3. Odbiór ostateczny

Odbioru ostatecznego należy dokonać po całkowitym zakończeniu robót, na podstawie wyników pomiarów i badań jakościowych określonych w punktach od 2 do 6.

8.4. Odbiór pogwarancyjny

Odbioru pogwarancyjnego należy dokonać po upływie okresu gwarancyjnego, ustalonego w ST. Sprawdzeniu podlegają cechy oznakowania określone w POD-97.

Zaleca się stosowanie następujących minimalnych okresów gwarancyjnych:

- a) dla oznakowania grubowarstwowego lub znakowania punktowymi elementami odblaskowymi: co najmniej 60 miesięcy.

9. Podstawa płatności

9.1. Ogólne ustalenia dotyczące podstawy płatności

Ogólne ustalenia dotyczące podstawy płatności podano w ST D-M-00.00.00 „Wymagania ogólne” pkt 9.

9.2. Cena jednostki obmiarowej

Cena wykonania jednostki obmiarowej 1 m² oznakowania poziomego obejmuje:

- prace pomiarowe, roboty przygotowawcze i oznakowanie robót,
- zakup, przygotowanie i dostarczenie materiałów,
- oczyszczenie podłoża (nawierzchni),
- przedznakowanie,
- naniesienie powłoki znaków na nawierzchnię drogi o kształtach i wymiarach zgodnych z dokumentacją projektową i „Instrukcją o znakach drogowych poziomych”,
- ochrona znaków przed zniszczeniem przez pojazdy w czasie prowadzenia robót,
- przeprowadzenie pomiarów i badań laboratoryjnych wymaganych w specyfikacji technicznej.

Cena wykonania jednostki obmiarowej 1 m² usunięcia oznakowania poziomego obejmuje:

- prace pomiarowe, roboty przygotowawcze i oznakowanie robót,
- zakup, przygotowanie i dostarczenie materiałów,
- wyznaczenie miejsc oznakowania przeznaczonego do usunięcia,
- usunięcie istniejącego oznakowania poziomego
- oczyszczenie podłoża (nawierzchni),

10. Przepisy związane

10.1. Normy

PN-C-81400	Wyroby lakierowe. Pakowanie, przechowywanie i transport
PN-O-79252	Opakowania transportowe z zawartością. Znaki i znakowanie. Wymagania podstawowe.
PN-EN 1423:2000,	Materiały do poziomego oznakowania dróg Materiały do posypywania. Kulki szklane, kruszywo przeciwpoślizgowe i ich mieszaniny)
PN-EN 1423:2001/A1:2005	Materiały do poziomego oznakowania dróg Materiały do posypywania. Kulki szklane, kruszywo przeciwpoślizgowe i ich mieszaniny (Zmiana A1)
PN-EN 1436:2000,	Materiały do poziomego oznakowania dróg. Wymagania dotyczące poziomego oznakowania dróg
PN-EN 1436:2000/A1:2005	Materiały do poziomego oznakowania dróg. Wymagania dotyczące poziomego oznakowania dróg (Zmiana A1)

PN-EN 1463-1:2000	Materiały do poziomego oznakowania dróg. Punktowe elementy odblaskowe Część 1: Wymagania dotyczące charakterystyki nowego elementu
PN-EN 1463-1:2000/A1:2005	Materiały do poziomego oznakowania dróg. Punktowe elementy odblaskowe Część 1: Wymagania dotyczące charakterystyki nowego elementu (Zmiana A1)
PN-EN 1463-2:2000	Materiały do poziomego oznakowania dróg. Punktowe elementy odblaskowe Część 2: Badania terenowe
PN-EN 1871:2003	Materiały do poziomego oznakowania dróg. Właściwości fizyczne
PN-EN 13036-4: 2004(U)	Drogi samochodowe i lotniskowe – Metody badań – Część 4: Metoda pomiaru oporów poślizgu/poślizgnięcia na powierzchni: próba wahadła

10.2. Inne dokumenty

Załącznik nr 2 do rozporządzenia Ministra Infrastruktury z dnia 3 lipca 2003 r. Szczegółowe warunki techniczne dla znaków drogowych poziomych i warunki ich umieszczania na drogach (Dz. U. nr 220, poz. 2181)

Rozporządzenie Ministra Infrastruktury z dnia 11 sierpnia 2004 r. w sprawie sposobów deklarowania zgodności wyrobów budowlanych oraz sposobu znakowania ich znakiem budowlanym (Dz. U. nr 198, poz. 2041)

Warunki Techniczne. Poziome znakowanie dróg. POD-97. Seria „I” - Informacje, Instrukcje. Zeszyt nr 55. IBDiM, Warszawa, 1997

Warunki Techniczne. Poziome znakowanie dróg. POD-200X. Seria „I” - Informacje, Instrukcje. IBDiM, Warszawa, w opracowaniu

Prawo przewozowe (Dz. U. nr 53 z 1984 r., poz. 272 z późniejszymi zmianami)

Rozporządzenie Ministra Infrastruktury z dnia 11 sierpnia 2004 r. w sprawie systemów oceny zgodności, wymagań jakie powinny spełniać notyfikowane jednostki uczestniczące w ocenie zgodności oraz sposobu oznaczania wyrobów budowlanych oznakowaniem CE (Dz. U. nr 195, poz. 2011)

**SPECYFIKACJA TECHNICZNA WYKONANIA
I ODBIORU ROBÓT BUDOWLANYCH**

D.07.02.03.

**ORGANIZACJA RUCHU NA CZAS ROBÓT
[OZNAKOWANIE TYMCZASOWE]**

1. Wstęp

1.1. Przedmiot ST

Przedmiotem niniejszej Specyfikacji Technicznej są wymagania dotyczące wykonania i odbioru tymczasowego oznakowania pionowego w związku z realizacją zadania „**Remont mostu drogowego przez rzekę Wartę w pasie drogi DP 2406P w m. Biedrusko**”.

1.2. Zakres stosowania ST

Specyfikacja Techniczna jest stosowana jako dokument przetargowy i kontraktowy przy zlecaniu i realizacji robót wymienionych w punkcie 1.1.

1.3. Zakres robót objętych ST

Ustalenia zawarte w niniejszej specyfikacji dotyczą prowadzenia robót przy wykonaniu oznakowania pionowego trasy i obejmują:

- **Etap I oraz Etap II**

- wykonanie tymczasowej organizacji ruchu na czas robót na podstawie Projektu organizacji ruchu - w tym:
 - montaż elementów tymczasowego oznakowania pionowego (słupki pionowe znaków drogowych z rur stalowych i tablice znaków drogowych) i poziomego
 - montaż lamp zmierzchowych
 - montaż lamp ostrzegawczych
 - przestawienie elementów tymczasowego oznakowania podczas trwania robót
 - utrzymanie elementów tymczasowego oznakowania pionowego i poziomego przez okres trwania robót
 - demontaż elementów tymczasowego oznakowania pionowego i poziomego
 - demontaż pozostałych elementów tymczasowej organizacji ruchu
- opracowanie (jeżeli Dokumentacja Projektowa nie zawiera) i aktualizacja projektu tymczasowej organizacji ruchu.
- opracowanie projektu stałej organizacji ruchu po zakończeniu robót wraz z uzyskaniem wszystkich niezbędnych uzgodnień oraz wprowadzenie stałej organizacji na podstawie ww. Projektu organizacji ruchu.

1.4. Określenia podstawowe

Określenia podane w niniejszej ST są zgodne z obowiązującymi odpowiednimi normami - "Instrukcją o znakach drogowych pionowych", "Katalogami Powtarzalnych Elementów Drogowych" oraz ST D-M.00.00.00.

1.5. Ogólne wymagania dotyczące robót

Wykonawca jest odpowiedzialny za jakość wykonania robót oraz za zgodność z Dokumentacją Projektową, ST i poleceniami Inżyniera. Ogólne wymagania dotyczące robót podano w ST D-M.00.00.00 "Wymagania ogólne".

2. Materiały

2.1. Materiałami stosowanymi przy wykonaniu oznakowania pionowego według zasad niniejszej ST są:

2.1.1. Znaki i tablice drogowe.

Znaki i tablice drogowe wykonane na podkładzie z blachy aluminiowej wyposażonej w element usztywniający - lica znaków wykonane z folii odblaskowej I generacji - symbole znaków typowych nanoszone techniką sitodruku. Powyższe znaki muszą posiadać Aprobata techniczną lub certyfikat zgodności ze znakiem bezpieczeństwa CE lub B.

Szczegółowe wymagania dla znaków drogowych i konstrukcji wsporczych wg ST D.07.02.01.

2.1.2. Konstrukcje wsporcze do znaków

Konstrukcje wsporcze znaków pionowych należy wykonać zgodnie z dokumentacją projektową uwzględniającą wymagania postawione w PN-EN 12899-1:2005 i ST, a w przypadku braku wystarczających ustaleń, zgodnie z propozycją Wykonawcy zaakceptowaną przez Inżyniera.

Konstrukcje wsporcze do znaków i tablic należy zaprojektować i wykonać w sposób gwarantujący stabilne i prawidłowe ustawienie w pasie drogowym.

2.1.3. Elementy oznakowania poziomego.

Należy zastosować takie materiały, których usunięcie nie spowoduje zniszczenia nawierzchni asfaltowej. Zaleca się zastosowanie samoprzylepnych taśm do oznakowania poziomego, naklejanych na nawierzchnię.

2.1.4. Pozostałe elementy oznakowania tymczasowego.

- Słupki prowadzące U-1a (pachołki drogowe).
- Słupki przeszkodowe.
- Zapory i bariery.

3. Sprzęt

Roboty związane z wykonaniem i ustawieniem oznakowania pionowego mogą być wykonane ręcznie lub przy użyciu dowolnego sprzętu mechanicznego, zaakceptowanego przez Inżyniera.

Przy łączeniu stalowych elementów konstrukcji wsporczych tablic drogowych, Wykonawca powinien dysponować sprawną spawarką elektryczną.

Roboty ziemne związane z ustawieniem oznakowania pionowego można wykonać ręcznie lub przy użyciu dowolnego sprzętu mechanicznego, zaakceptowanego przez Inżyniera.

4. Transport

Materiały i elementy oznakowania pionowego trasy mogą być przewożone dowolnymi środkami transportu. Należy je ustawić równomiernie na całej powierzchni ładunkowej obok siebie i zabezpieczyć przed możliwością przesuwania się podczas transportu.

5. Wykonanie robót

5.1. Ogólne wymagania dotyczące robót

Ogólne wymagania dotyczące prowadzenia robót podano w ST D-M.00.00.00.

5.2. Zakres wykonywanych robót

Przed przystąpieniem do robót Wykonawca jest zobowiązany do oznakowania odcinka drogi, na którym będą prowadzone roboty zgodnie z "Instrukcją oznakowania robót prowadzonych w pasie drogowym".

Należy zapewnić widoczność oznakowania tymczasowego zarówno w dzień jak i w nocy.

Podczas prowadzenia robót należy kontrolować stan oznakowania oraz w razie potrzeby oczyścić pobrudzone i nieczytelne znaki oraz uzupełniać uszkodzone elementy.

5.2.1. Zakupienie znaków, tablic drogowych i słupków prowadzących.

Wykonawca zakupi elementy oznakowania pionowego zgodnie z ustaleniami punktu 2 niniejszej ST. Wymiary znaków drogowych - grupa wielkości znaków - średnie według "Instrukcji o znakach drogowych pionowych" - Monitor Polski - Dziennik Urzędowy Rzeczypospolitej Polskiej. Liternictwo, symbole i kolorystyka zgodna z powyższą instrukcją.

Słupki prowadzące (pachołki drogowe) pod względem kształtu, wymiarów i kolorystyki muszą odpowiadać "Instrukcji o znakach drogowych pionowych".

5.2.2. Wykonanie elementów konstrukcji wsporczych znaków i tablic drogowych.

Wykonanie elementów konstrukcji wsporczych znaków i tablic drogowych - zgodnie z "Katalogiem Powtarzalnych Elementów Drogowych" karty 03.61 i 03.69.

Konstrukcje wsporcze znaków i tablic drogowych mają zastosowanie w I i II strefie wiatrowej.

Powyższe konstrukcje wykonać z elementów rurowych i kątowników połączonych za pomocą spawania elektrycznego. Do wykonania spawów stosować elektrody EB-146, zachowując warunek grubości spoin $a < 0,7$ grubości cieńszego z łączonych elementów.

5.2.3. Zabezpieczenie antykorozyjne konstrukcji wsporczych znaków i tablic drogowych.

5.2.4. Wykonanie wykopu pod fundamenty konstrukcji wsporczych tablic i znaków drogowych (wymary wg KPED).

5.2.5. Wykonanie podsypki z piasku pod fundamenty konstrukcji wsporczych - grubość podsypki piaskowej wynosi 30 cm.

5.2.6. Połączenie konstrukcji wsporczej z tablicą drogową przy pomocy uniwersalnych uchwytów do znaków i tablic drogowych.

5.2.7. Zasypanie otworów na fundamenty konstrukcji wsporczych znaków i tablic drogowych - grunt wokół fundamentów zagęszczać warstwami grubości 20 cm, z polewaniem wodą.

5.2.8. Ustawienie (montaż) innych elementów oznakowania tymczasowego.

5.2.9. Po zakończeniu robót elementy oznakowania tymczasowego należy zdemontować.

5.3. Tymczasowa organizacja ruchu

Dokumentacja Projektowa zawiera Projekt tymczasowej organizacji ruchu.

W przypadku, gdy w trakcie prowadzenia robót konieczna będzie zmiana kolejności robót określonej w Dokumentacji Projektowa i związane to będzie ze zmianami organizacji ruchu wówczas Wykonawca winien opracować aktualizację Projektu tymczasowej organizacji ruchu na czas prowadzenia robót. Po uzyskaniu akceptacji Inżyniera ww. Projekt należy uzgodnić z administratorem drogi oraz z wszystkimi zainteresowanymi instytucjami. Projekt musi uwzględniać zmieniony harmonogram prac remontowych oraz etapowanie robót i wynikające z tego konieczne zmiany organizacji ruchu.

Na podstawie ww. Projektu tymczasowej organizacji ruchu należy ustawić oznakowanie dla tymczasowej organizacji ruchu podczas prowadzenia robót. W miarę postępu robót należy tymczasowe oznakowanie ruchu dostosować do koniecznych zmian – zgodnie z Projektem tymczasowej organizacji ruchu.

6. Kontrola jakości robót

6.1. Ogólne wymagania dotyczące kontroli jakości robót podano ST D-M.00.00.00.

6.2. Kontrola i badania w trakcie robot:

- badania jakości materiałów pod względem zgodności z ST,
- prawidłowość wykonania znaków i tablic drogowych - zgodność z „Instrukcją o znakach drogowych pionowych” pod względem kształtu, wymiarów, rysunku, kolorystyki i liternictwa,
- prawidłowość wykonania i zabezpieczenia antykorozyjnego elementów konstrukcji wsporczych (użyte materiały, połączenia elementów,
- prawidłowość wykonania wykopów pod fundamenty konstrukcji wsporczych znaków i tablic drogowych (lokalizacja i wymiary),
- prawidłowość wykonania podsypki i fundamentów,

7. Obmiar robót

Jednostką obmiaru tymczasowego oznakowania – tymczasowej organizacji ruchu jest ryczałt za całość wykonanych robót zgodnie z Dokumentacją Projektową (Projektem tymczasowej organizacji ruchu)

Ogólne zasady obmiaru robót podano w ST D-M.00.00.00.

8. Odbiór robót

Ogólne zasady odbioru robót podano w ST D-M.00.00.00.

9. Podstawa płatności

Ogólne wymagania dotyczące płatności podano w ST D-M.00.00.00.

Cena wykonania robót – tymczasowej organizacji ruchu obejmuje:

- prace pomiarowe i przygotowawcze,
- opracowanie (jeżeli Dokumentacja Projektowa nie zawiera) projektu tymczasowej organizacji ruchu
- aktualizacja projektu tymczasowej organizacji ruchu.
- zakup oraz transport materiałów przewidzianych do wykonania robót
- oznakowanie robót prowadzonych w pasie drogowym,
- przygotowanie konstrukcji wsporczych dla tablic i znaków drogowych,

- zabezpieczenie antykorozyjne słupków i konstrukcji wsporczych,
- wykonanie wykopów pod fundamenty znaków i tablic,
- wykonanie podsypki piaskowej,
- wykonanie fundamentów i osadzenie w nich konstrukcji wsporczych znaków i tablic,
- montaż znaków na konstrukcjach wsporczych,
- przestawienie elementów oznakowania tymczasowego,
- demontaż znaków drogowych i słupków i innych elementów oznakowania pionowego,
- montaż i demontaż pozostałych elementów tymczasowej organizacji ruchu,
- załadunek i transport zdemontowanych elementów oznakowania,
- załadunek i odwiezienie gruntu z wykopów pod fundamenty,
- uporządkowanie miejsc prowadzonych robót.

10. Przepisy związane

Katalog Powtarzalnych Elementów Drogowych. Centralne Biuro Projektowo Badawcze Dróg i Mostów.

Załączniki nr 1 i 4 do rozporządzenia Ministra Infrastruktury z dnia 3 lipca 2003 w sprawie szczegółowych warunków technicznych dla znaków i sygnałów drogowych oraz urządzeń bezpieczeństwa ruchu drogowego i warunków ich umieszczania na drogach (Dz. U. nr 220, poz. 2181) – wraz z późniejszymi zmianami

**SPECYFIKACJA TECHNICZNA WYKONANIA
I ODBIORU ROBÓT BUDOWLANYCH**

M.11.01.01.

**WYKOP POD ŁAWY W GRUNCIE
WRAZ Z ZABEZPIECZENIEM [UMOCNIENIEM]**

1. Wstęp

1.1. Przedmiot ST

Przedmiotem niniejszej Specyfikacji Technicznej są wymagania dotyczące wykonania i odbioru wykopów wykonywanych w związku z realizacją zadania „**Remont mostu drogowego przez rzekę Wartę w pasie drogi DP 2406P w m. Biedrusko**”.

1.2. Zakres stosowania ST

Specyfikacja Techniczna jest stosowana jako dokument przetargowy i kontraktowy przy zlecaniu i realizacji robót wymienionych w punkcie 1.1.

1.3. Zakres robót objętych ST

Ustalenia zawarte w niniejszej specyfikacji dotyczą wykonania wykopów wraz z zabezpieczeniem [umocnieniem] dla obiektów mostowych i obejmują:

- **Etap II:**

- wykonanie wykopów mechanicznie (przyjęto 90%) - w gruncie kat. III - wraz z zabezpieczeniem i umocnieniem skarp wykopów oraz transportem nadmiaru gruntu na składowisko Wykonawcy
- wykonanie wykopów ręcznie (przyjęto 10%) - w gruncie kat. III - wraz z zabezpieczeniem i umocnieniem skarp wykopów oraz transportem nadmiaru gruntu na składowisko Wykonawcy

1.4. Określenia podstawowe

- 1.4.1. **Fundament konstrukcji mostowej** - element konstrukcji współpracujący z gruntem przekazujący wszelkie obciążenia z konstrukcji mostu na grunt
- 1.4.2. **Głębokość wykopu** - różnica rzędnej terenu i rzędnej robót ziemnych, wyznaczonych w osi wykopu.
- 1.4.3. **Wykop średni** – wykop, którego głębokość jest zawarta w granicach od 1 do 3 m.
- 1.4.4. **Wykop głęboki** - wykop o głębokości przekraczającej 3 m.
- 1.4.5. Pozostałe określenia podane w niniejszej specyfikacji są zgodne z obowiązującymi odpowiednimi normami i ST D-M.00.00.00 "Wymagania ogólne".

1.5. Ogólne wymagania dotyczące robót

Wykonawca robót jest odpowiedzialny za jakość ich wykonania oraz za zgodność z Dokumentacją Projektową, ST i poleceniami Inżyniera.

Ogólne wymagania dotyczące robót podano w ST D-M.00.00.00 "Wymagania ogólne".

2. Materiały

2.1. Umocnienie [zabezpieczenie] ścian wykopu

Do umocnienia wykopu, w razie potrzeby stosować bale drewniane lub typowe elementy stalowe umocnienia ścian (np. typu G-62).

2.2. Grunty

Grunt wydobyty (uzyskany) z wykopu należy złożyć w pobliżu budowy na odkład tymczasowy lub odwieźć na składowisko materiałów.

Należy dążyć do wykorzystania gruntów pochodzących z wykopów do zasypki ewentualnie do wbudowania w inne elementy budowy (np. nasypy). Celem określenia przydatności do ponownego użycia jako zasypki należy przeprowadzić badania zgodne z PN i ST.

3. Sprzęt

Wykonawca przystępujący do wykonania wykopów powinien mieć do dyspozycji następujący sprzęt:

- koparki do wykonywania wykopów głębokich,
- sprzęt do ręcznego wykonywania płytkich wykopów szerokoprzestrzennych,
- żuraw samochodowy,
- sprzęt do transportu pomocniczego.
- pompy mechaniczne do odwodnienia wykopów.

Sprzęt używany do robót ziemnych musi być zaakceptowany przez Inżyniera.

4. Transport

Transport mas ziemnych pojazdami samowładowczymi.

Transport po budowie powinien odbywać się po odpowiednio przygotowanych drogach dojazdowych.

Materiały przewidziane ustaleniami niniejszej ST do wykonania robót przewożone będą samowładowczymi środkami transportu.

Grunty pochodzące z wykopów przewożone będą samowładowczymi środkami transportu.

Ukopany grunt powinien być bezzwłocznie przetransportowany na miejsce składowania (zaakceptowane przez Inżyniera) lub na odkład służący następnie do zasypywania niezabudowanych wykopów.

W przypadku przygotowania odkładów gruntów przeznaczonych do zasypywania, odległość podnóża skarpy odkładu od górnej krawędzi wykopu powinna wynosić:

- na gruntach przepuszczalnych - nie mniej niż 3,0 m,
- na gruntach nieprzepuszczalnych - nie mniej niż 5,0 m.

Ładunek, transport, rozładunek i składowanie materiałów do zasypywania wykopów powinny odbywać się tak, aby zabezpieczyć grunt przed zanieczyszczeniem i utratą wymaganych właściwości.

Wyboru środków transportowych należy dokonać na podstawie analizy następujących czynników:

- objętości mas ziemnych,
- odległości transportu,
- szybkości i pojemności środków transportowych,
- ukształtowania terenu,
- wydajności maszyn odspajających grunt,
- pory roku i warunków atmosferycznych,

5. Wykonanie robót

5.1. Ogólne warunki wykonania robót

Ogólne warunki wykonania robót podano w ST D-M.00.00.00 "Wymagania ogólne".

5.2. Zakres wykonywanych robót

Roboty ziemne powinny być wykonane zgodnie ze szczegółowymi wymaganiami technicznymi wykonania oraz wymaganiami w zakresie wykonania i badania przy odbiorze określonymi przez normy PN-B-06050:1999.

Przed przystąpieniem do robót ziemnych Wykonawca robót powinien pobrać ze składnicy odpowiedniego Ośrodka Dokumentacji Geodezyjnej i Kartograficznej dane dotyczące osnowy geodezyjnej poziomej i wysokościowej oraz punktów granicznych, tworzące układ odniesienia lokalnych pomiarów sytuacyjnych i wysokościowych zgodnie z D.01.01.01.

Stałe punkty pomiarowe powinny być tak usytuowane, wykonane i zabezpieczone, żeby nie nastąpiło ich uszkodzenie lub zniszczenie przez wodę, mróz, roboty budowlane itp. Ochrona przyjętych punktów stałych należy do Wykonawcy robót. W przypadku zniszczenia punktów pomiarowych należy je odtworzyć.

Wytyczenie wykopów pod elementy obiektu mostowego winno być wykonane na podstawie osi głównych obiektu przez wyspecjalizowanego geodetę.

Roboty ziemne powinny być prowadzone zgodnie z przygotowanym przez Wykonawcę i zaakceptowanym przez Inżyniera harmonogramem robót.

Ze względu na możliwość występowania niezainwentaryzowanych urządzeń podziemnych, Wykonawca powinien uzyskać od Inżyniera aktualne podkłady geodezyjne z naniesionymi urządzeniami podziemnymi.

Przed przystąpieniem do wykonywania wykopów należy wykonać przekopy próbne (wąskoprzestrzenne) w celu dokładnego zlokalizowania stwierdzonych urządzeń podziemnych (do przelżenia lub zabezpieczenia) oraz wykrycia ewentualnych urządzeń niezainwentaryzowanych.

Zabezpieczenie ścian wykopu w sposób odpowiadający występującym warunkom gruntowym w wykopie:

- poprzez odpowiednie ukształtowanie skarp;
- lub w inny sposób odpowiadający występującym warunkom gruntowym w wykopie.

5.2.1. Sprawdzenie zgodności rzędnych terenu i warunków gruntowych

Przed przystąpieniem do wykonywania wykopów. Wykonawca ma obowiązek sprawdzić zgodność rzędnych terenu z danymi według Dokumentacji Projektowej.

Wszelkie odstępstwa od Dokumentacji Projektowej powinny być odnotowane w Dzienniku Budowy wpisem potwierdzonym przez Inżyniera, co będzie stanowić podstawę do korekty ilości robót w Księdze Obmiaru.

Wykonawca ma obowiązek bieżącej kontroli i oceny warunków gruntowych w trakcie wykonywania wykopów i ich konfrontacji z Dokumentacją Projektową.

Niezgodność właściwości gruntu wydobywanego z danymi zawartymi w Dokumentacji Projektowej powinna być odnotowana w Dzienniku Budowy, wpisem potwierdzonym przez Inżyniera, co będzie stanowić podstawę do korekty ilości robót.

5.2.2. Wykonanie wykopów

Kolejność robót na podstawie Dokumentacji Projektowej i harmonogramu robót.

Grunty z wykopu należy przetransportować i sprzymować w miejscu na terenie budowy wskazanym przez Inżyniera lub odwieźć na składowisko Wykonawcy. Grunt może być wykorzystany do zasypania wykopów lub do odbudowy nasypu za przyczółkami, po uprzednim zaakceptowaniu przez Inżyniera. Nadmiar gruntu należy odwieźć na składowisko Wykonawcy lub na odkład.

5.2.3 Wymagania podstawowe dla wykopów szerokoprzestrzennych:

- a) skarpy wykopów stałych powinny być zabezpieczone przed niszcącym działaniem wód opadowych,
- b) zabezpieczenie skarp powinno być dostosowane do właściwości fizycznych gruntów występujących w danej skarpie oraz do warunków miejscowych, jakie mogą wystąpić w miejscu znajdowania się skarpy,
- c) wykopy o głębokości powyżej 4,0 m należy wykonywać stopniami (piętarami) z tym, że z każdego stopnia powinien być urządzony wyjazd dla środków transportowych oraz przewidziane odprowadzenie wody uniemożliwiające jej spływanie na stopnie położone poniżej. Przy ręcznym odspajaniu gruntu zaleca się wykonywanie stopni o wysokości nie większej niż 1,5 m,
- d) w razie potrzeby dolne części skarp nasypu, narażone na niszczące działanie wody, można wzmacniać płytami betonowymi prefabrykowanymi lub wykonywać z betonu układanego bezpośrednio na zboczu skarp,
- e) w przypadku gdy zachodzi potrzeba sprowadzenia do wykopu wód opadowych z terenu przylegającego do wykopu, w skarpie powinny być wykonane odpowiednio umocnione spływy (betonowe, z bruku), w miejscach z góry do tego przeznaczonych,
- f) metoda wykonania wykopów powinna być dobrana w zależności od wielkości robót, głębokości wykopu, ukształtowania terenu, rodzaju gruntu oraz posiadanego sprzętu mechanicznego,
- g) wykopy te powinny być wykonywane w takim okresie, aby po ich zakończeniu można było przystąpić natychmiast do wykonania przewidzianych w nich robót budowlanych i zasypania ich gruntem odpowiednim do tego celu,
- h) jeżeli w Dokumentacji Projektowej nie ustalono inaczej minimalne bezpieczne nachylenie skarp wykopów o głębokości do 4,0 m winno wynosić:
 - w gruntach niespoistych oraz w gruntach spoistych w stanie plastycznym 1:1,5
 - w mieszaninach frakcji piaskowej z iłową i pyłową o $I_p \leq 10\%$ oraz w rumoszach zwietrzelinowych zawierających powyżej 2% frakcji iłowej 1:1,25
 - w iłach i mieszaninach frakcji iłowej z piaskową i pyłową; zawierających powyżej 10% frakcji iłowej w stanie co najmniej twaroplastycznym 1:0,5
- i) Nachylenie skarp wykopu o głębokości większej, niż 4,0 m należy przyjmować na podstawie obliczeń stateczności skarpy
- j) po pasie terenu przylegającym do górnej krawędzi wykopu, na szerokości równej trzykrotnej głębokości wykopu, spadek powinien być taki by umożliwił odpływ wody od krawędzi wykopu.
- k) naruszenie stanu naturalnego gruntu dna oraz skarp wykopu np. przez rozmycie powinno być usuwane z zachowaniem bezpiecznych nachyleń skarp.
- l) należy sprawdzić po każdej zmianie warunków atmosferycznych (deszcz, śnieg) stan skarp nasypów i wykopów.
- m) rozstaw środków transportowych pomiędzy sobą powinien wynosić co najmniej 1.5 m dla umożliwienia ucieczki robotnikom w przypadku obsunięcia się mas ziemnych,

Zaleca się wykonywanie wykopów szerokoprzestrzennych koparką.

W czasie wykonywania tych robót, na Wykonawcy spoczywa odpowiedzialność za bezpieczeństwo obszaru przyległego do wykopów, wraz ze znajdującymi się tam budowlami.

Jeżeli na terenie robót ziemnych zostaną stwierdzone urządzenia podziemne, nie przewidziane w Dokumentacji Projektowej (instalacje wodociągowe, kanalizacyjne, ciepłne, gazowe, elektryczne) albo niewybuchy lub inne pozostałości wojenne, wówczas roboty należy przerwać, powiadomić o tym Inżyniera, a dalsze prace prowadzić dopiero po uzgodnieniu trybu postępowania z instytucjami sprawującymi nadzór nad tymi urządzeniami.

W przypadku natrafienia w trakcie wykonywania robót ziemnych na przedmioty zabytkowe lub szczątki archeologiczne należy powiadomić Inżyniera oraz władze konserwatorskie i roboty przerwać na obszarze znalezisk do dalszej decyzji.

W przypadku natrafienia w czasie wykonywania wykopu, na grunt znacznie różniący od przewidzianego w Dokumentacji Projektowej (np. o innej charakterystyce, o odbiegających parametrach lub o mniejszej nośności) roboty ziemne należy przerwać i powiadomić Inżyniera w celu ustalenia odpowiednich zabezpieczeń.

Wymiary wykopów w planie

Wymiary wykopów w planie powinny być dostosowane do zakresu przewidzianych robót oraz sposobu ich wykonania, głębokości, rodzaju gruntu, poziomu wody gruntowej oraz konieczności i możliwości zabezpieczenia ścian wykopów. W przypadku, gdy nie zachodzi możliwość wykonania bezpośredniego pochylenia skarp wykopu, należy uwzględnić w szerokości dna wykopu dodatkowo wymiary konstrukcji zabezpieczającej oraz swobodną przestrzeń na pracę ludzi - nie mniej niż 80 cm.

Nienaruszalność struktury dna wykopu

Sposób odwodnienia wykopów nie może powodować osłabienia lub zniszczenia naturalnej struktury gruntu.

Wykopy powinny być wykonywane w takim okresie, aby po ich zakończeniu można było przystąpić natychmiast do wykonania przewidzianych w nich robót budowlanych. Po wykonaniu wykopu należy bezwzględnie wykonać korek betonowy.

W przypadku, gdy przewiduje się obniżenie zwierciadła wody gruntowej poniżej dna i wykop wykonywany pod wodą stanowi wstępną fazę robót, należy go wykonać do głębokości około 50 cm mniejszej niż projektowana i dokończyć oraz wykonać ewentualne zabezpieczenia przy obniżonym zwierciadle wody gruntowej.

W celu ochrony struktury gruntu w dnie wykopu (pod fundamenty lub płyty przejściowe) należy wykonywać wykopy do głębokości mniejszej niż projektowana co najmniej o 20 cm, a w wykopach wykonywanych mechanicznie o 30 cm do 60 cm mniejszej niż projektowana (w zależności od rodzaju gruntu). Pozostawiona warstwa powinna być usunięta ręcznie bezpośrednio przed wykonaniem fundamentów lub innych robót.

W przypadku przegłębienia wykopu w stosunku do poziomu przewidzianego w projekcie, należy porozumieć się z Inżynierem celem podjęcia odpowiednich decyzji - dopuszcza się wyrównanie poziomu posadowienia przez pogrubienie korka betonowego na koszt Wykonawcy.

W przypadku wykonywania robót ziemnych w czasie mrozów lub pozostawienia wykopów na czas zimy w gruntach wysadzinowych lub drobnoziarnistych należy zabezpieczyć podłoże gruntowe przed zamarznięciem lub usunąć przemarzniętą warstwę gruntu przed wznowieniem robót.

5.2.4. Odwodnienie wykopów.

Roboty ziemne powinny być wykonywane w takiej kolejności, żeby było zapewnione łatwe i szybkie odprowadzenie wód gruntowych i opadowych w każdej fazie robót.

Wykonane urządzenia odwadniające nie powinny powodować niekorzystnego nawodnienia gruntów w innych miejscach wykonywanych robót ziemnych ani powodować szkód na terenach sąsiednich.

Wykopy powinny być chronione przed niekontrolowanym napływem do nich wód pochodzących z opadów atmosferycznych. W tym celu powierzchnia terenu powinna być wyprofilowana ze spadkami umożliwiającymi łatwy odpływ wody poza teren robót. Od strony spadku terenu powinny być wykonane, w razie potrzeby, rowy.

Niedopuszczalne jest pompowanie wody gruntowej bezpośrednio z dołów fundamentowych w gruntach sypkich drobnoziarnistych.

Niedopuszczalne jest naruszenie struktury mieszanki betonowej przez pompowanie wody bezpośrednio z wykopu podczas betonowania.

5.2.5. Zabezpieczenia ścian wykopów.

Ściany wykopów należy tak kształtować (wymagania wg pktu 5.2.3. h) lub obudowywać, aby nie nastąpiło obsunięcie się gruntu, należy przy tym uwzględniać wszystkie oddziaływania i wpływy, które mogłyby naruszać stateczność gruntu. Stateczność powinna być zachowana przez cały okres planowanych robót.

Zabezpieczenia ścian wykopów wykonać zgodnie z Dokumentacją Projektową.

W wykopach o ścianach podpartych lub rozpartych należy przestrzegać, żeby:

- górne krawędzie brusów stalowych wystawały na wysokość 10 ÷ 20 cm ponad teren,
- rozpory miały trwałe zabezpieczenie przed opadnięciem w dół,
- krawędzie wykopu były zabezpieczone, w przypadku przewidywanego ruchu przy wykopie lub w zasięgu pracy żurawi,
- w wykopie rozpartym były wykonane awaryjne dogodne wyjścia w odległościach co 30 m.

Stan konstrukcji podporowych i rozporowych należy sprawdzać okresowo, a obowiązkowo niezwłocznie po wystąpieniu czynników niekorzystnych (duże opady atmosferyczne, mróz itp.).

Rozbiórka zabezpieczeń powinna być prowadzona w miarę wykonywania zasypki. Pozostawienie obudowy dopuszczalne jest tylko w przypadkach technicznej niemożliwości jej usunięcia lub gdy wydobywanie elementów obudowy zagraża bezpieczeństwu pracy albo stwarza możliwości uszkodzenia konstrukcji wykonanego obiektu, albo gdy przewidują to Rysunki.

Zabezpieczenia ścian wykopów wykonać zgodnie z Dokumentacją Projektową.

5.2.6. Wykonanie wykopów przy gazociągu wysokiego ciśnienia.

Przed przystąpieniem do prac, opracować i uzgodnić u gestora sieci gazowej instrukcję prowadzenia robót budowlano – montażowych opracowanego polecenia wykonania pracy gazo niebezpiecznej, która powinna zawierać:

- zakres wykonywanych prac,
- harmonogram prowadzenia robót,
- technikę i częstotliwość pomiaru stężeń gazu,
- wykaz narzędzi i sprzętu,

- wykaz sprzętu p-poż.,
- sposób kompleksowego zabezpieczenia łączności,
- warunki techniczne przekazania obiektu użytkownikowi.

Prace nie mogą powodować zakłóceń w usługach przesyłowej.

Prace związane z odkopaniem gazociągu można rozpocząć po uzyskaniu zgody gestora sieci i prowadzić pod jego ścisłym nadzorem, w obecności jego przedstawiciela. W przypadku kolizji z innymi urządzeniami podziemnymi należy poinformować o rozpoczęciu robót przedstawicieli wszystkich zainteresowanych instytucji.

Wykopy należy wykonać jako otwarte nieobudowane. W pierwszej kolejności należy dokładnie zlokalizować gazociąg i następnie wykonać ręcznie przekopy próbne pod nadzorem zainteresowanych instytucji.

Wykopy w pobliżu rury prowadzić ręcznie. Sprzęt mechaniczny można użyć po uzyskaniu zgody gestora sieci.

Metody wykonywania wykopów (ręcznie lub mechanicznie) powinny być dostosowane do głębokości wykopów, danych geotechnicznych oraz posiadanego sprzętu mechanicznego.

6. Kontrola jakości robót

6.1. Ogólne zasady kontroli jakości robót

Ogólne zasady kontroli jakości robót podano w ST D-M.00.00.00 "Wymagania ogólne".

Wykonawca robót budowlanych wykonuje badania laboratoryjne ujęte w ST na własny koszt w laboratorium nie należącym do Wykonawcy i Podwykonawcy robót, zaakceptowanym przez Inżyniera oraz Zamawiającego (Inwestora).

6.2. Tolerancje wykonania wykopów fundamentowych

Wymiary wykopów w planie oraz rzędne dna powinny być wykonane z założoną dokładnością w stosunku do rzędnych projektowanych.

6.3. Dopuszczalne odchyłki

Dopuszczalne odchyłki od ustaleń projektu wynoszą:

- $\pm 0,002$ - dla spadków terenu
- $\pm 0,010$ - dla nachylenia skarp wykopów fundamentowych,
- ± 4 cm - dla rzędnych w siatce kwadratów 40×40 m
- ± 2 cm - dla rzędnych dna wykopu pod fundamenty (przed wykonaniem korka betonowego),
- ± 15 cm - w wymiarach w planie wykopu o szerokości dna > 1.5 m,
- ± 5 cm - w wymiarach w planie wykopu o szerokości dna < 1.5 m.

6.4. Kontrola i badania przy odbiorze

Przy wykonywaniu wykopów powinny być przeprowadzona następująca kontrola i badania:

- a) sprawdzenie zgodności warunków gruntowych z Dokumentacją Projektową,
- b) sprawdzenie zgodności wykonywanych robót z Dokumentacją Projektową,
- c) sprawdzenie wykonanych wykopów i zabezpieczeń ścian,
- d) sprawdzenie funkcjonowania odwodnienia.

Inżynier może nakazać sprawdzenia zgodności rzeczywistego rodzaju i stanu gruntu z przyjętym w Dokumentacji Projektowej poprzez wykonanie szczegółowych badań geologiczno-gruntowych.

W czasie prowadzenia robót ziemnych kontrolę nad ich przebiegiem powinna sprawować służba geodezyjna Wykonawcy.

7. Obmiar robót

Jednostką obmiaru robót jest 1 m³ gruntu w stanie rodzimym. Ilość wykonanych robót określa się na podstawie Dokumentacji Projektowej i pomiaru w terenie wielkości rzeczywistych robót ziemnych.

Ogólne zasady obmiaru robót podano w ST D-M.00.00.00 "Wymagania ogólne".

8. Odbiór robót

8.1. Ogólne zasady odbioru robót

Ogólne zasady odbioru robót podano w ST D-M.00.00.00 "Wymagania ogólne".

8.2. Kontrola i badania przy odbiorze

Powinny być przeprowadzone następujące kontrole i badania:

- a) sprawdzenie zgodności z Dokumentacją Projektową i ewentualnymi zmianami naniesionymi w trakcie budowy przez Inżyniera,
- b) sprawdzenie wykonanych wykopów.

Na podstawie wyników badań należy sporządzić protokoły odbioru robót.

Jeżeli wszystkie badania dały wyniki dodatnie, wykonane roboty ziemne należy uznać za zgodne z wymaganiami PN-S-02205:1998. Jeżeli choć jedno badanie dało wynik ujemny, wykonane roboty należy uznać za niezgodne z wymaganiami norm. W takiej sytuacji Wykonawca obowiązany jest doprowadzić roboty ziemne do zgodności z normą i Dokumentacją Projektową i przedstawić je do ponownego odbioru.

9. Podstawa płatności

Ogólne wymagania dotyczące płatności podano w ST D-M.00.00.00 "Wymagania ogólne".

Cena wykonania robót obejmuje:

- prace pomiarowe i przygotowawcze,
- wyznaczenie zarysu wykopu,
- opracowanie rysunków umocnienia ścian wykopu,
- wykonanie przekopów próbnych,
- wykonanie wykopu mechanicznie lub ręcznie
- umocnienie ściany wykopu odpowiednio do występujących warunków gruntowo-wodnych w wykopie,
- odspojenie ostatniej warstwy gruntu ręczne,
- odwodnienie wykopu,
- wypoziomowanie dna wykopu,
- wydobywanie z dna wykopu przypadkowo zsuniętego gruntu,
- rozebranie ewentualnego umocnienia ścian wykopu,
- transport i złożenie gruntu na odkład tymczasowy na zaakceptowane przez Inżyniera miejsce,

- załadunek i transport nadmiaru gruntu na składowisko Wykonawcy zaakceptowane przez Inżyniera,
- przeprowadzenie niezbędnych badań i pomiarów wymaganych w specyfikacji.

10. Przepisy związane

10.1.a. Polskie Normy

- PN-86/B-02480 Grunty budowlane. Określenia, symbole, podział i opis gruntów.
- PN-B-02481:1998 Geotechnika. Terminologia podstawowa, symbole literowe i jednostki miar.
- PN-88/B-04481 Grunty budowlane. Badania próbek gruntu.
- PN-S-02205:1998 Drogi samochodowe. Roboty ziemne. Wymagania i badania.

10.1.b. Polskie Normy – oparte na EN, ISO

- PN-EN 932-1:1999 Badanie podstawowych właściwości kruszyw. Część 1: Metody pobierania próbek.
- PN-EN 933-1:2000 Badania geometrycznych właściwości kruszyw. Oznaczanie składu ziarnowego. Metoda przesiewania.

10.2. Polskie Normy – wycofane lub zastąpione

- PN-B-02479:1998 Geotechnika. Dokumentowanie geotechniczne. Zasady ogólne.*
- PN-B-04452:2002 Geotechnika. Badania polowe.*
- PN-B-06050:1999 Geotechnika. Roboty ziemne. Wymagania ogólne.*

**SPECYFIKACJA TECHNICZNA WYKONANIA
I ODBIORU ROBÓT BUDOWLANYCH**

M.11.01.04

ZASYPANIE WYKOPÓW WRAZ Z ZAGĘSZCZENIEM

1. Wstęp

1.1. Przedmiot ST

Przedmiotem niniejszej Specyfikacji Technicznej są wymagania dotyczące wykonania i odbioru zasypania wykopów w związku z realizacją zadania „**Remont mostu drogowego przez rzekę Wartę w pasie drogi DP 2406P w m. Biedrusko**”.

1.2. Zakres stosowania ST

Specyfikacja Techniczna jest stosowana jako dokument przetargowy i kontraktowy przy zlecaniu i realizacji robót wymienionych w punkcie 1.1.

1.3. Zakres robót objętych ST

Ustalenia zawarte w niniejszej specyfikacji dotyczą prowadzenia robót ziemnych przy budowie obiektów i obejmują:

- **Etap II:**
 - zasypanie przyczółków mostu - zasypanie wykopów oraz formowanie nasypu wraz z zagęszczeniem oraz transportem gruntu z dokopu Wykonawcy

1.4. Określenia podstawowe

- 1.4.1. **Wskaźnik różnorodności U** - wielkość charakteryzująca zagęszczalność gruntów niespoistych.
- 1.4.2. **Wskaźnik zagęszczenia** - jest to stosunek gęstości objętościowej szkieletu gruntowego ρ_d gruntu sztucznie zagęszczonego do maksymalnej gęstości objętościowej szkieletu gruntowego ρ_{ds} .
- 1.4.3. **Wilgotność optymalna gruntu** - wilgotność optymalna gruntu jest to wilgotność, przy której grunt ubijany w sposób znormalizowany uzyskuje maksymalną gęstość objętościową ρ_d .
- 1.4.4. **Zasypka** - grunt nasypowy, którym uzupełnia się przestrzeń w wykopie poniżej poziomu terenu po wybudowaniu konstrukcji, dla której wykonano wykop.
- 1.4.5. **Nasyp** - drogowa budowla ziemna wykonana powyżej powierzchni terenu w obrębie pasa drogowego.
- 1.4.6. Pozostałe określenia podane w niniejszej ST są zgodne z obowiązującymi odpowiednimi normami i ST D-M.00.00.00 "Wymagania ogólne".

1.5. Ogólne wymagania dotyczące robót

Wykonawca robót jest odpowiedzialny za jakość ich wykonania oraz za zgodność z Dokumentacją Projektową, ST i poleceniami Inżyniera.

Ogólne wymagania dotyczące robót podano w ST D-M.00.00.00 "Wymagania ogólne".

2. Materiały

2.1. Nasypy i zasyпка przyczółków.

Materiałem stosowanym przy wykonywaniu robót według zasad niniejszych ST są grunty sypkie odpowiadające wymaganiom normy PN-S-02205:1998, pochodzące z wykopów pod zasypywane elementy i grunty z dokopu.

Jako materiał zasyпки należy stosować żwiry, pospółki i piaski co najmniej średnioziarniste o wskaźniku różnoziarnistości nie mniejszym od 5, nieagresywne (PH 6÷8), wolne od elementów organicznych, niewysadzinowe. Dopuszcza się zastosowanie gruntów sypkich o wskaźniku różnoziarnistości nie mniejszym od 3,5 pod warunkiem wykazania przez Wykonawcę, że pozwalają one uzyskać wymagane parametry (w szczególności wskaźnik zagęszczenia) przy wykonywaniu zasyпки obiektów i wykonywaniu nasypu.

Zaleca się wykorzystanie w jak największym stopniu gruntów pochodzących z wykopów pod budowane obiekty – po przeprowadzeniu niezbędnych badań i zaakceptowaniu ich przez Inżyniera.

Materiały przed wbudowaniem muszą być zaakceptowane przez Inżyniera.

3. Sprzęt

Wykonawca przystępujący do zasypywania wykopów powinien mieć do dyspozycji następujący sprzęt:

- spycharki do zasypywania wykopów lub formowania nasypów,
- sprzęt do ręcznego zasypywania wykopów,
- wibratory płytowe,
- lekkie walce,
- żuraw samochodowy,

Rozgarnięcie gruntu należy wykonać mechanicznie i ręcznie.

Sprzęt używany do zasypywania i zagęszczania wykopów musi być zaakceptowany przez Inżyniera.

4. Transport

Materiały przewidziane ustaleniami niniejszej ST do wykonania robót przewożone będą samowładowczymi środkami transportu.

Załadunek, transport, rozładunek i składowanie materiałów do zasypywania wykopów powinny odbywać się tak, aby zabezpieczyć grunt przed zanieczyszczeniem i utratą wymaganych właściwości.

5. Wykonanie robót

5.1. Ogólne warunki wykonania robót

Ogólne warunki wykonania robót podano w ST D-M.00.00.00 "Wymagania ogólne".

5.2. Zakres wykonywanych robót przy zasypywaniu wykopów – zasyпка elementów obiektów

Zasypywanie wykopów należy prowadzić zgodnie z ustaloną kolejnością robót, na podstawie harmonogramu opracowanego przez Wykonawcę i zaakceptowanego przez

Inżyniera. Harmonogram ten musi uwzględniać etapowanie robót. Kolejność wykonania wykopów i zasypek na podstawie Dokumentacji Projektowej.

5.2.1. Zасыpywanie wykopów

Zасыpywanie wykopów powinno być przeprowadzone bezpośrednio po wykonaniu w nich określonych Dokumentacją Projektową robót i po uzyskaniu zgody Inżyniera. Przed przystąpieniem do zасыpywania dno wykopu powinno być oczyszczone i odwodnione. Do zасыpywania powinien być użyty grunt niezamarznięty i bez zanieczyszczeń.

Dla obiektów nowych - ławy fundamentowe można zасыpać po ich zaizolowaniu. Nasyp za przyczółkami i przy skrzydłach wykonać po ich zabetonowaniu i zaizolowaniu

Układanie warstw gruntu i ich zagęszczenie w pobliżu elementów budowli powinno być dokonywane w taki sposób, aby nie spowodować uszkodzenia budowli ani izolacji przeciwwilgociowej.

5.2.2. Wykonanie nasypów

Nасыpy do dojazdów do obiektu mostowego w granicach oddziałujących na przyczółki lub inne elementy i zасыpanie wykopów należy wykonywać z gruntów piaszczystych, żwiru lub pospółki.

Górną warstwę nasypu o grubości 50 cm należy wykonać z gruntów sypkich o wskaźniku wodoprzepuszczalności równym 5,12 m na dobę (6×10^{-5} m/s).

Niedopuszczalne jest formowanie i zagęszczanie nasypów w granicy klina odłamu przy użyciu ciężkiego sprzętu.

Trudnodostępne miejsca przestrzeni mogą być wypełnione gruntem stabilizowanym cementem. Niedopuszczalne jest ich wypełnianie upłynnionym gruntem niespoistym.

5.2.3. Metoda wykonywania zasypek

Jako materiał zасыпки należy stosować żwiry, pospółki i piaski co najmniej średnie.

Układanie warstw gruntu i ich zagęszczenie w pobliżu elementów budowli powinno być dokonywane w taki sposób, aby nie spowodować uszkodzenia budowli ani izolacji przeciwwilgociowej.

Zасыpkę wykonywać równomiernie na całej długości warstwami o grubości około 20÷40 cm z równoczesnym zagęszczaniem wykonanych warstw lekkim sprzętem według wymagań dokumentacji projektowej (do wymaganego wskaźnika zagęszczenia).

Wskaźniki zagęszczenia gruntu w wykopach i nasypach należy przyjmować wg PN-S-02205.

5.2.4. Zagęszczanie gruntu w rejonie konstrukcji.

Zagęszczanie gruntu w rejonie konstrukcji należy wykonywać warstwami o grubości dostosowanej do przyjętej metody zagęszczania gruntu i użytego sprzętu. Grubość zagęszczanych warstw winna wynosić:

- a) przy zagęszczaniu lekkimi walcami - do 0,2 m,
- b) przy zagęszczaniu wibratorami lub ubijakami mechanicznymi - do 0,4 m,
- c) przy ubijaniu ciężkimi tarczami - od 0.5 m do 1.0 m w zależności od ich masy i wysokości spadania, przy czym grubość ubijanej warstwy nie powinna być większa od średnicy tarczy.

Zagęszczenie gruntu przy zасыpywaniu urządzeń lub warstw odwadniających powinno odbywać się ręcznie do wysokości około 30 cm powyżej urządzenia lub warstwy odwadniającej, w taki sposób, aby nie spowodować uszkodzenia systemu odwadniającego.

Warstwy gruntu można zagęszczać ręcznie lub mechanicznie. Wskaźnik zagęszczenia wg metody Proctora nie powinien być mniejszy niż:

- 1,00 - górne warstwy nasypu, wnęki za ścianami muru
- 0,97 - wykopy przy fundamentach podpór (gdy poblizu nie ma obciążenia ruchem pojazdów)
- 0,95 - stożki nasypu

Zagęszczanie zasyпки i wilgotność gruntów zagęszczanych - wg PN-S-02205:1998.

Wilgotność gruntu zagęszczonego powinna być zbliżona do wilgotności optymalnej dla danego gruntu.

Wilgotność optymalna i maksymalna, gęstość pozorna gruntu w stanie wysuszonym, powinny być wyznaczone laboratoryjnie.

Przy zagęszczaniu gruntu nasypowego należy przestrzegać następujących zasad:

- rozścielać grunt warstwami o równej grubości - sposobem ręcznym lub lekkim sprzętem mechanicznym,
- warstwę nasypanego gruntu zagęszczać na całej powierzchni, przy jednakowej liczbie przejść urządzenia zagęszczającego,
- prowadzić zagęszczenie od krawędzi ku środkowi nasypu.

6. Kontrola jakości robót

Ogólne zasady kontroli jakości robót podano w ST D-M.00.00.00 "Wymagania ogólne".

Wykonawca robót budowlanych wykonuje badania laboratoryjne ujęte w ST na własny koszt w laboratorium nie należącym do Wykonawcy i Podwykonawcy robót, zaakceptowanym przez Inżyniera oraz Zamawiającego (Inwestora).

6.1. Badania materiałów

Należy sprawdzić przydatność materiałów na zasyпки badając:

- a) uziarnienie zgodnie z PN-B-02481:1998,
- b) wilgotność naturalną, wilgotność optymalną i maksymalną gęstość objętościową szkieletu gruntowego,
- c) wskaźnik piaskowy gruntu wg PN-EN 933-8,
- d) wskaźnik różnoziarnistości ≥ 5 (lub $\geq 3,5$) zgodnie z PN-B-02481:1998,
- e) wodoprzepuszczalność 6×10^{-5} m/s zgodnie z PN-55/B-04492

6.2. Kontrola i badania przy odbiorze

- a) sprawdzenie zgodności z Dokumentacją Projektową,
- b) sprawdzenie wykonanych zasypek,
- c) sprawdzenie rzędnych,
- d) sprawdzenie zagęszczenia gruntów na podstawie BN-77/8931-12 - wymagany wskaźnik zagęszczenia 1,00 do 0,95.

Dodatkowo dla dużych przepustów należy na bieżąco prowadzić kontrolę odkształceń konstrukcji stalowej w trakcie wykonywania zasyпки.

6.2.1. Sprawdzenie zgodności z Dokumentacją Projektową wykonanych zasypek,

Pomiary kształtu nasypu obejmują kontrolę:

- prawidłowości wykonania skarp,
- szerokości korony korpusu.

Sprawdzenie prawidłowości wykonania skarp polega na skontrolowaniu zgodności z pochyleniem określonym w Dokumentacji Projektowej.

Sprawdzenie szerokości korony korpusu polega na porównaniu szerokości korony korpusu na poziomie wykonywanej warstwy gruntu z szerokością wynikającą z wymiarów geometrycznych korpusu, określonych w Dokumentacji Projektowej.

6.2.2 Sprawdzenie zagęszczenia gruntów.

Sprawdzenie zagęszczenia gruntów należy wykonywać na podstawie BN-77/8931-12, zgodnie z poleceniami Inżyniera jednak nie rzadziej niż 1 raz w trzech punktach dla każdej zagęszczanej warstwy. Prawidłowość zagęszczenia konkretnej warstwy musi być potwierdzona przez Inżyniera wpisem do Dziennika Budowy. Wymagany wskaźnik zagęszczenia zgodnie z Dokumentacją Projektową wynosi od 0,95 do 1,00.

Ocenę wyników zagęszczania gruntów, zawartych w dokumentach kontrolnych, przeprowadza się sprawdzając wszystkie wartości I_s przedstawionych przez Wykonawcę w raportach z bieżącej kontroli Robót ziemnych.

Zagęszczenie nasypu uznaje się za zgodne z wymaganiami, jeżeli osiągnięty jest wymagany wskaźnik zagęszczenia gruntów, interpretacja wyników zgodnie z PN-S-02205:1998.

Jeżeli wszystkie badania dały wyniki dodatnie, wykonane roboty ziemne należy uznać za zgodne z wymaganiami PN-S-02205:1998. Jeżeli choć jedno badanie dało wynik ujemny, wykonane roboty należy uznać za niezgodne z wymaganiami norm i kontraktu. W takiej sytuacji Wykonawca obowiązany jest doprowadzić roboty ziemne do zgodności z normą i przedstawić je do ponownego odbioru.

6.3. Dopuszczalne odchyłki

Dopuszczalne odchyłki od ustaleń projektu nie powinny być większe niż:

- 0,002 - dla projektowanych spadków,
- $\pm 2\%$ - dla wskaźnika zagęszczenia gruntów,
- 0,010 - dla nachylenia skarp,
- ± 2 cm - dla rzędnych,
- zgodnie z Instrukcją Producenta lub Aprobata techniczną – ugięcia konstrukcji stalowej przepustu podczas zasypywania

7. Obmiar robót

Jednostką obmiaru robót jest

- 1 m^3 - wykonanej zasypki,

Ogólne zasady obmiaru robót wg ST D-M.00.00.00 "Wymagania ogólne".

8. Odbiór robót

Ogólne zasady odbioru robót podano w ST D-M.00.00.00 "Wymagania ogólne".

Roboty uznaje się za wykonane zgodnie z dokumentacją projektową, ST i wymaganiami Inżyniera, jeżeli wszystkie pomiary i badania z zachowaniem tolerancji wg pktu 6 dały wyniki pozytywne.

9. Podstawa płatności

Ogólne wymagania dotyczące płatności podano w ST D-M.00.00.00 "Wymagania ogólne".

Cena wykonania robót - 1 m³ - zasyпки obejmuje:

- prace pomiarowe i przygotowawcze,
- zakup i transport materiału przewidzianego do wykonania robót,
- przygotowanie materiału o optymalnej wilgotności do wbudowania,
- zasypanie wykopów przy elementach obiektów mostowych wraz z zagęszczeniem,
- plantowanie skarp nasypu,
- uporządkowanie terenu robót,
- przeprowadzenie niezbędnych badań laboratoryjnych i pomiarów wymaganych w Specyfikacji.

10. Przepisy związane i standardy

10.1.a. Polskie Normy

PN-B-02481:1998 Geotechnika. Terminologia podstawowa, symbole literowe i jednostki miar.

PN-S-02205:1998 Drogi samochodowe. Roboty ziemne. Wymagania i badania.

10.1.b. Polskie Normy – oparte na EN, ISO

PN-EN 932-1:1999 Badanie podstawowych właściwości kruszyw. Część 1: Metody pobierania próbek.

PN-EN 933-1:2012 Badania geometrycznych właściwości kruszyw. Oznaczanie składu ziarnowego. Metoda przesiewania.

PN-EN 13043:2004 Kruszywa do mieszanek bitumicznych i powierzchniowych utwaleń stosowanych na drogach, lotniskach i innych powierzchniach przeznaczonych do ruchu

10.2. Polskie Normy – wycofane lub zastąpione

PN-B-02479:1998 Geotechnika. Dokumentowanie geotechniczne. Zasady ogólne.

PN-B-04452:2002 Geotechnika. Badania polowe.

PN-88/B-04481 Grunty budowlane. Badania próbek gruntu.

PN-55/B-04492 Grunty budowlane. Badanie właściwości fizycznych. Oznaczenie wskaźnika wodoprzepuszczalności.

PN-B-06050:1999 Geotechnika. Roboty ziemne. Wymagania ogólne.

PN-B-11111: 1996 Kruszywo naturalne do nawierzchni drogowych; Żwir i mieszanka.

PN-B-11113:1996 Kruszywo mineralne. Kruszywo naturalne do nawierzchni drogowych - Piasek.

10.3. Branżowe Normy

BN-77/8931-12 Oznaczenie wskaźnika zagęszczenia gruntu.

10.4. Pozostałe przepisy

ROZPORZĄDZENIE MINISTRA TRANSPORTU I GOSPODARKI MORSKIEJ z dnia 30 maja 2000 r. w sprawie warunków technicznych, jakim powinny odpowiadać drogowe obiekty inżynierskie i ich usytuowanie. (Dz. U. Nr 63 poz. 735 - z dnia 3.08 2000 r. z późniejszymi zmianami)

**SPECYFIKACJA TECHNICZNA WYKONANIA
I ODBIORU ROBÓT BUDOWLANYCH**

M.12.01.02

STAL ZBROJENIOWA

1. Wstęp

1.1. Przedmiot ST

Przedmiotem niniejszej Specyfikacji Technicznej są wymagania dotyczące wykonania i odbioru zbrojenia betonu stalą elementów betonowych w związku z realizacją zadania „Remont mostu drogowego przez rzekę Wartę w pasie drogi DP 2406P w m. Biedrusko”.

1.2. Zakres stosowania ST

Wytyczne STWiORB stosowane są jako dokument przetargowy i kontraktowy przy realizacji robót określonych w punkcie 1.1.

1.3. Zakres robót objętych ST

Ustalenia zawarte w niniejszej specyfikacji dotyczą prowadzenia robót związanych ze zbrojeniem betonu stalą klasy A-II lub wyższej elementów obiektów mostowych obejmują:

- **montaż elementów ze stali klasy A-IIIN [klasa ciągliwości C]:**
- **Etap I**
 - transport, składowanie oraz przygotowanie, wygięcie, przycięcie i łączenie prętów,
 - montaż zbrojenia ze stali klasy A-IIIN [klasa ciągliwości C] elementów betonowych obiektu mostowego,
 - spawanie prętów okrągłych do kształtowników lub płaskowników
 - wiercenie otworów o średnicy 14 mm,
 - wklejenie prętów zespalających o średnicy 12 mm na klej lub zaprawę epoksydową,
- **Etap II**
 - transport, składowanie oraz przygotowanie, wygięcie, przycięcie i łączenie prętów,
 - montaż zbrojenia ze stali klasy A-IIIN [klasa ciągliwości C] elementów betonowych obiektu mostowego,
 - spawanie prętów okrągłych do kształtowników lub płaskowników
 - wiercenie otworów o średnicy 18 mm,
 - wklejenie prętów zespalających o średnicy 16 mm na klej lub zaprawę epoksydową,

1.4. Określenia podstawowe

- 1.4.1. Pręty stalowe wiotkie – pręty stalowe o przekroju kołowym gładkie lub żebrowane o średnicy do 40 mm.
- 1.4.2. Partia wyrobu – wiązka drutów tego samego gatunku o jednakowej średnicy nominalnej pochodząca z jednego wytopu.
- 1.4.3. Pozostałe określenia podane w niniejszej ST są zgodne z obowiązującymi odpowiednimi normami i ST D-M.00.00.00 "Wymagania ogólne".

1.5. Ogólne wymagania dotyczące robót

Ogólne wymagania dotyczące robót podano w ST D-M.00.00.00 "Wymagania ogólne".

Niezbędne dane istotne z punktu widzenia:

- organizacji i ochrony robót budowlanych;
- zabezpieczenia interesu publicznego, prywatnego i interesu osób trzecich;
- ochrony środowiska;
- ochrony pożarowej;
- warunków bezpieczeństwa pracy;
- zaplecza dla potrzeb Wykonawcy;
- warunków organizacji ruchu;
- zabezpieczenia terenu budowy;
- zabezpieczenia chodników i jezdni;

podano w STWiORB DM 00.00.00 Wymagania Ogólne.

1.5.1. Wymagania szczegółowe

Wykonawca jest obowiązany do opracowania i przedstawienia do zaakceptowania co najmniej na dwa tygodnie przed rozpoczęciem przygotowania zbrojenia:

- projektów warsztatowych szkieletów zbrojeniowych.

2. Materiały

2.1. Ogólne wymagania dotyczące materiałów

Ogólne wymagania dotyczące materiałów podano w ST D-M.00.00.00 "Wymagania ogólne".

Zgodnie z Ustawą o wyrobach budowlanych z dn. 16.04.2004 r. (Dz. U. z dnia 12.02.2019 r., poz. 266: Obwieszczenie Marszałka Sejmu Rzeczypospolitej Polskiej z dnia 17 stycznia 2019 r. w sprawie ogłoszenia jednolitego tekstu - z późniejszymi zmianami), wyrób budowlany (materiał) dopuszczony jest do stosowania przy wykonywaniu robót budowlanych, jeżeli jest

- oznakowany CE - wyrób objęty normą zharmonizowaną lub zgodny z wydaną dla niego europejską oceną techniczną
- oznakowany znakiem budowlanym B - wyrób nieobjęty normą zharmonizowaną; znak B świadczący o zgodności z Polską Normą albo aprobatą techniczną,
- wyrobem jednostkowym produkowanym według indywidualnej dokumentacji technicznej - wytworzonym i wbudowanym zgodnie z mającymi zastosowanie przepisami krajowymi
- wyrobem produkowanym na terenie budowy według indywidualnej dokumentacji technicznej - wytworzonym i wbudowanym zgodnie z mającymi zastosowanie przepisami krajowymi

Producent wyrobu budowlanego winien dołączyć do wszystkich zastosowanych wyrobów deklarację właściwości użytkowych (oznakowanie CE) lub krajową deklarację właściwości użytkowych (oznakowanie B).

Sposób deklarowania oraz oceny zgodności wyrobu budowlanego określa Rozporządzenie Parlamentu Europejskiego i Rady (UE) Nr 305/2011 z dnia 9 marca 2011 r. ustanawiające

zharmonizowane warunki wprowadzania do obrotu wyrobów budowlanych (Dz. U. Unii Europejskiej 4.4.21 [PL]) - oznakowanie CE lub Rozporządzenie Ministra Infrastruktury i Budownictwa z dnia 17 listopada 2016 r. w sprawie sposobu deklarowania właściwości użytkowych wyrobów budowlanych oraz sposobu znakowania ich znakiem budowlanym (Dz. U. poz. 1966 z 2016 r.) - oznakowanie B

2.2. Pręty do zbrojenia betonu

Do wykonania zbrojenia betonu w elementach obiektu inżynierskiego należy stosować następujące materiały:

- stal do zbrojenia betonu,
- drut montażowy,
- podkładki dystansowe,
- elektrody do spawania prętów zbrojeniowych.

Każdy pręt (lub wiązka prętów tego samego rodzaju i gatunku stali) powinien posiadać metryczkę (przywieszkę) z opisanym gatunkiem stali. Elementy zbrojenia łączone w większe prefabrykaty zbrojeniowe na przywieszce powinny posiadać dodatkowo opis pozycji z wykazu stali i numer rysunku według dokumentacji projektowej.

2.2.1. Stal do zbrojenia. Do zbrojenia betonu można stosować gatunki stali wskazane w tabelicy 1.

Tablica 1. Dopuszczalne gatunki stali do zbrojenia betonu w budownictwie komunikacyjnym

Norma odniesienia	Gatunki stali
PN-EN 10080	B500C [klasa C]
PN-H-84023	18G2-b [klasa C],
PN-H-93220:2006	B500SP [klasa C]
Europejskie lub Krajowe Oceny Techniczne (Aprobaty techniczne) na stal zbrojeniową do betonu (zgodnie z przeznaczeniem)	Gatunki stali określone w KOT (AT)

W technologicznej próbie zginania powierzchnia próbek nie powinna wykazywać pęknięć, naderwań i rozwarstwień. Zastosowanie stali innych gatunków lub średnic, niż określono w dokumentacji projektowej, wymaga zgody Inżyniera oraz projektanta.

Do każdej partii walcówki lub prętów wytwórca jest obowiązany dołączyć atest na stal 3.1 według normy, wydany przez hutę dla pierwszego odbiorcy.

Powierzchnia walcówki i prętów powinna być bez pęknięć, pęcherzy i naderwań. Na powierzchni czołowej prętów niedopuszczalne są pozostałości jamy usadowej, rozwarstwienia i pęknięcia widoczne nieuzbrojonym okiem. Wady powierzchniowe jak rysy, drobne łuski i zawalcowania, wtrącenia niemetaliczne, wżery, wypukłości, wgniecenia, zgorzeliny i chropowatości są dopuszczalne jeśli mieszczą się w granicach dopuszczalnych odchyłek średnicy dla walcówki i prętów wg odpowiednich norm.

Wymiary przekroju poprzecznego, jak średnice nominalne i ich dopuszczalne odchyłki, przekroje nominalne, masy teoretyczne i ich dopuszczalne odchyłki oraz zakresy masy dla

dopuszczalnych odchyłek, jak również wymiary i rozmieszczenie żeberk, średnice rdzenia powinny odpowiadać wymaganiom odpowiednich norm.

2.2.2. Drut montażowy. Do montażu prętów zbrojenia należy używać wyżarzonego drutu stalowego, tzw. wiązałkowego. Średnica drutu wiązałkowego powinna być dostosowana do średnicy prętów głównych w złączu, ale nie mniejsza niż 1,0 mm. Przy średnicach większych niż 12 mm należy stosować drut o średnicy 1,5 mm.

2.2.3. Podkładki dystansowe. Dopuszcza się stosowanie stabilizatorów i podkładek dystansowych z betonu (na kruszywie drobnym - wibroprasowanym) lub tworzyw sztucznych. Podkładki dystansowe muszą być mocowane do prętów. Nie dopuszcza się stosowania podkładek dystansowych z drewna, cegły lub prętów stalowych.

2.2.4. Elektrody do spawania zbrojenia. Elektrody oraz inne materiały do spawania należy stosować według normy PN-EN 758, odpowiednio do gatunku stali, metody i warunków spawania.

2.3. Wymagania przy odbiorze stali

Wytwórca stali winien dołączyć **Świadectwo Odbioru atest 3.1 (Badania Hutniczego) wg PN-EN 10204:2006**, w którym ma być podane:

- nazwa wytwórcy,
- oznaczenie wyrobu wg PN-EN 10027-1 i PN-EN 10027-2 -,
- numer wytopu lub numer partii,
- wszystkie wyniki przeprowadzonych badań oraz skład chemiczny wg analizy wytopowej,
- *znak kontroli jakości stwierdzający zgodność wyrobu z potwierdzonymi wymaganiami*
- *nazwa zamawiającego*
- masa partii,
- rodzaj obróbki cieplnej (w przypadku dostawy prętów obrabianych cieplnie).

W oznaczeniu należy podać:

- nazwę wyrobu,
- średnica nominalna,
- długość prętów,
- znak stali,
- znak obróbki cieplnej,
- numer normy wg której zostały wyprodukowane

Na przywieszkach metalowych przymocowanych dla każdej wiązki prętów lub kręgu prętów (po dwie dla każdej wiązki) muszą znajdować się następujące informacje:

- znak wytwórcy,
- średnica nominalna,
- znak stali,
- numer wytopu lub numer partii,
- znak obróbki cieplnej (w przypadku dostawy prętów obrabianych cieplnie).

Każda wiązka i krąg prętów powinny mieć oznakowanie trwałą czerwoną farbą olejną.

Nie ma konieczności badania stali zbrojeniowej spełniającej wymagania PN-91/S-10042 (z potwierdzeniem certyfikatem zgodności) lub posiadającej Aprobataę techniczną (z potwierdzeniem deklaracją zgodności).

2.4. Zaprawa epoksydowa lub klej

Należy zastosować firmowe środki gotowe po zmieszaniu do wbudowania.

3. Sprzęt

Ogólne wymagania dotyczące sprzętu podano w DM.00.00.00.

Wykonawca przystępujący do wykonania zbrojenia powinien mieć do dyspozycji następujący sprzęt:

- giętarki,
- prostowarki,
- spawarki elektryczne,
- wiertarki do betonu z odpowiednim oprzyrządowaniem,
- nożyce do cięcia prętów
- lekki żuraw samochodowy,
- sprzęt do transportu pomocniczego.

Sprzęt używany przy przygotowaniu i montażu zbrojenia wiotkiego w konstrukcjach mostowych powinien spełniać wymagania obowiązujące w budownictwie ogólnym. W szczególności wszystkie rodzaje sprzętu jak: giętarki, prostowarki, zgrzewarki, spawarki powinny być sprawne oraz posiadać fabryczną gwarancję i instrukcję obsługi. Sprzęt powinien spełniać wymagania BHP. Miejsca lub elementy szczególnie niebezpieczne dla obsługi, powinny być specjalnie oznaczone. Sprzęt powinien podlegać kontroli osoby odpowiedzialnej za BHP na budowie. Osoby obsługujące sprzęt powinny być odpowiednio przeszkolone.

4. Transport

Ogólne wymagania dotyczące transportu podano w DM.00.00.00.

Pręty dostarcza się w wiązkach związanych drutem stalowym, walcówkę o średnicy do 8 mm lub taśmę co najmniej w trzech miejscach, a walcówkę w kręgach związanych co najmniej w dwóch miejscach równomiernie rozłożonych. Masa wiązki nie powinna przekraczać 5 t, jeżeli przy zamówieniu nie uzgodniono inaczej.

Pręty do zbrojenia powinny być przewożone odpowiednimi środkami transportu, w sposób zapewniający uniknięcie trwałych odkształceń.

Stal zbrojeniowa nie jest zasadniczo zabezpieczana przed korozją w okresie przed wbudowaniem. Należy dążyć, by stal taka była magazynowana w miejscu nie narażonym na nadmierne zawilgocenie lub zanieczyszczenie. Zabezpieczeniem przed nadmierną korozją stali zbrojeniowej, magazynowanej na otwartym powietrzu, może być powłoka wykonana z mlecza cementowego.

5. Wykonanie robót

5.1. Ogólne warunki wykonania robót

Ogólne warunki wykonania robót podano w ST D-M.00.00.00 "Wymagania ogólne".

5.2. Zasady wykonywania robót

Sposób wykonania robót powinien być zgodny z dokumentacją projektową i ST. W przypadku braku wystarczających danych można korzystać z ustaleń podanych w niniejszej specyfikacji.

Podstawowe czynności przy wykonywaniu robót obejmują:

1. roboty przygotowawcze,
2. przygotowanie zbrojenia do ułożenia,
3. montaż zbrojenia,
4. łączenie prętów,
5. roboty wykończeniowe.

5.3. Roboty przygotowawcze

Przed przystąpieniem do robót należy, na podstawie dokumentacji projektowej, ST lub wskazań Inżyniera:

- ustalić materiały niezbędne do wykonania robót,
- określić kolejność, sposób i termin wykonania robót.

Wykonawca przedstawi Inżynierowi do akceptacji projekt organizacji i harmonogram robót uwzględniający wszystkie warunki, w jakich będą wykonywane roboty zbrojarskie, a także projekt warsztatowy zbrojenia, w którym zostaną m.in. określone miejsca i sposób łączenia prętów, jeśli nie zostało to podane w dokumentacji projektowej.

5.4. Przygotowanie zbrojenia

Oczyszczenie zbrojenia. Pręty zbrojenia, przed ich ułożeniem w deskowaniu, należy oczyścić z zendry, luźnych płatków rdzy, kurzu i błota. Stal pokrytą rdzą oczyszcza się szczotkami ręcznie lub mechanicznie. Po oczyszczeniu należy sprawdzić wymiary przekroju poprzecznego prętów na zgodność z wymaganiami odpowiednich norm. Stal tylko zabłoconą można zmyć strumieniem wody, a pręty oblodzone odmrażać strumieniem ciepłej wody. Stal narażoną na choćby chwilowe działanie słonej wody należy zmyć wodą słodką. Pręty zbrojenia zanieczyszczone tłuszczem (smary, oliwa) lub farbą olejną, należy opalać aż do całkowitego usunięcia zanieczyszczeń. Możliwe są również inne skuteczne sposoby czyszczenia stali zbrojeniowej.

Prostowanie zbrojenia. Pręty, używane do produkcji zbrojenia, powinny być proste. Dopuszczalna wielkość miejscowego wykrzywienia nie powinna przekraczać 4 mm; w przypadku większych odchyłek stal zbrojeniową należy prostować za pomocą kluczy, młotków, prostowników i wyciągarek.

Cięcie i gięcie prętów. Cięcie prętów należy wykonywać przy maksymalnym wykorzystaniu materiałów. Wskazane jest sporządzenie w tym celu planu cięcia. Pręty ucina się z dokładnością do 1 cm. Cięcie przeprowadza się przy pomocy mechanicznych noży. Dopuszcza się również cięcie palnikiem acetylenowym. Gięcie prętów należy wykonywać zgodnie z dokumentacją projektową i normą PN-S-10042:1991 (lub PN-EN 1994-2). Na zimno na budowie można wykonywać odgięcia prętów o średnicy $d \leq 12$ mm.

Pręty o średnicy $d > 12$ mm powinny być odginane z kontrolowanym podgrzewaniem. Należy zwrócić uwagę przy odbiorze haków i odgięć na ich zewnętrzną stronę. Niedopuszczalne są tam pęknięcia powstałe podczas wyginania.

Walcówki i prętów nie należy zginać w strefie zgrzewania lub spawania. Minimalna odległość spoin od krzywizny odgięcia powinna wynosić 10 d.

W miejscach zagięć i załamania elementów konstrukcji, w których zagięciu ulegają jednocześnie wszystkie pręty zbrojenia rozciąganego, należy stosować średnicę zagięcia równą co najmniej 20 d. Wewnętrzna średnica odgięcia strzemion i prętów montażowych powinna spełniać warunki podane dla haków.

Montaż zbrojenia. Rozstaw prętów zbrojenia powinien być zgodny z dokumentacją projektową. Układ zbrojenia w konstrukcji musi umożliwić jego dokładne otoczenie przez jednorodny beton. Po ułożeniu zbrojenia w deskowaniu, rozmieszczenie prętów względem siebie i względem deskowania nie może ulec zmianie. W konstrukcję można wbudować stal pokrytą co najwyżej nalotem nie łuszczącej się rdzy. Nie można wbudowywać stali zatłuszczonej smarami lub innymi środkami chemicznymi, zabrudzonej farbami, zabłoconej i oblodzonej, stali, która była wystawiona na działanie słonej wody.

Minimalna grubość otuliny zewnętrznej w świetle prętów i powierzchni przekroju elementu żelbetowego powinna być zgodna z dokumentacją projektową i powinna wynosić co najmniej:

- 0,07 m - dla zbrojenia głównego fundamentów i podpór masywnych,
- 0,055 m - dla strzemion fundamentów i podpór masywnych,
- 0,05 m - dla prętów głównych lekkich podpór i pali,
- 0,03 m - dla zbrojenia głównego dźwigarów,
- 0,025 m - dla strzemion dźwigarów głównych i zbrojenia płyt pomostów.

W celu utrzymania właściwej grubości otulenia prętów betonem, należy stosować podkładki dystansowe z betonu lub tworzyw sztucznych. Stosowanie innych sposobów zapewnienia otuliny, a szczególnie podkładek z prętów stalowych jest niedopuszczalne. Na wysokości ścian pionowych utrzymuje się konieczne otulenie za pomocą podkładek plastikowych pierścieniowych. Typ podkładek dystansowych powinien być zaakceptowany przez Inżyniera.

Szkielety zbrojenia powinny być, o ile możliwe, prefabrykowane na zewnątrz. W szkieletach tych węzły na przecięciach prętów powinny być połączone przez spawanie, zgrzewanie lub wiązanie na podwójny krzyż wyżarzonym drutem wiązałkowym o średnicy nie mniejszej niż 1,0 mm (przy średnicy prętów powyżej 12 mm o średnicy nie mniejszej niż 1,5 mm).

Układanie zbrojenia bezpośrednio na deskowaniu i podnoszenie na odpowiednią wysokość w trakcie betonowania jest niedopuszczalne. Niedopuszczalne jest chodzenie i transportowanie materiałów po wykonanym szkielecie zbrojeniowym.

5.5. Łączenie prętów

Łączenie prętów za pomocą spawania. Do zgrzewania i spawania prętów mogą być dopuszczeni tylko spawacze mający odpowiednie uprawnienia. Nie należy spawać prętów zbrojeniowych w temperaturze niższej niż -5⁰C.

W mostowych obiektach drogowych dopuszcza się następujące rodzaje spawanych połączeń prętów:

- czołowe, elektryczne, oporowe,
- nakładkowe spoiny dwustronne - łukiem elektrycznym,
- nakładkowe spoiny jednostronne - łukiem elektrycznym,
- zakładkowe spoiny dwustronne - łukiem elektrycznym,
- zakładkowe spoiny jednostronne - łukiem elektrycznym,

- czołowe wzmocnione spoinami bocznymi z blachą półkolistą,
- czołowe wzmocnione jednostronną spoiną z płaskownikiem,
- czołowe wzmocnione dwustronną spoiną z płaskownikiem,
- zakładkowe wzmocnione jednostronną spoiną z płaskownikiem,
- czołowe wzmocnione dwustronną spoiną z miejscowym bokiem płaskownika.

Miejsca spawania powinny być położone poza odcinkami krzywizn prętów. Minimalna odległość spoin od krzywizny odgięcia powinna wynosić 10 d.

Łączenie prętów na zakład bez spawania. Dopuszcza się łączenie na zakład bez spawania (wiązanie drutem) prętów prostych, prętów z hakami oraz zbrojenia wykonanego z drutów w postaci pętlic. Skrzyżowania prętów należy wiązać miękkim drutem lub spawać w ilości min. 30% skrzyżowań. Długości zakładów w połączeniach zbrojenia należy obliczać w zależności od ilości łączonych prętów w przekroju oraz ich wymaganej długości kotwienia wg normy PN-91/S-10042.

Dopuszczalny procent prętów łączonych na zakład w jednym przekroju nie może być większy niż:

- dla prętów żebrowanych 50%,
- dla prętów gładkich 25%.

W jednym przekroju można łączyć na zakład bez spawania 100% dodatkowego zbrojenia poprzecznego, niepracującego. Odległość w świetle prętów łączonych w jednym przekroju nie powinna być mniejsza niż 2 d i niż 20 mm.

Kotwienie prętów w betonie. Rodzaje i długości kotwienia prętów w betonie w zależności od rodzaju stali i klasy betonu należy obliczać wg normy PN-S-10042:1991 (lub PN-EN 1994-2).

Minimalne długości kotwienia prętów prostych bez haków przyjmuje się:

- dla prętów gładkich ściskanych - 30 d,
- dla prętów żebrowanych ściskanych - 25 d,
- dla prętów gładkich rozciąganych - 50 d,
- dla prętów żebrowanych rozciąganych - 40 d.

Minimalne długości kotwienia prętów kl. A-I i A-II przed hakami i odgięciami przyjmuje się:

- dla prętów ściskanych ze stali kl. A-I i A-II - 20 d,
- dla prętów rozciąganych ze stali kl. A-I - 30 d,
- dla prętów rozciąganych ze stali kl. A-II - 25 d.

5.6. Pręty zespalające

W celu zespolenia nadbetonu z istniejącymi elementami mostu należy nawiercić otwory o odpowiedniej średnicy i osadzić w nich (otworach) pręty zespalające na klej epoksydowy lub inny materiał zaakceptowany przez Inżyniera.

5.7. Roboty wykończeniowe

Roboty wykończeniowe powinny być zgodne z dokumentacją projektową i ST. Do robót wykończeniowych należą prace związane z dostosowaniem wykonanych robót do warunków budowy obiektu i roboty porządkujące.

6. Kontrola jakości robót

6.1. Ogólne warunki kontroli jakości robót

Ogólne zasady kontroli jakości robót podano w Specyfikacji D-M.00.00.00 "Wymagania ogólne".

Producent powinien prowadzić zakładową kontrolę produkcji - w skrócie ZKP.

Sporządzane i przechowywane przez producenta dokumenty powinny wskazywać, jakie procedury sterowania jakością są stosowane w czasie produkcji i dopuszczania poszczególnych wyrobów i materiałów do obrotu.

Zbrojenie po montażu, bezpośrednio przed zabetonowaniem powinno być skontrolowane i odebrane przez Inżyniera.

Wykonawca robót budowlanych wykonuje badania laboratoryjne ujęte w ST na własny koszt w laboratorium nie należącym do Wykonawcy i Podwykonawcy robót, zaakceptowanym przez Inżyniera oraz Zamawiającego (Inwestora).

6.2. Sprawdzenia przed przystąpieniem do robót

Przed przystąpieniem do robót Wykonawca powinien uzyskać wymagane prawem dokumenty, potwierdzające dopuszczenie wyrobów do obrotu i stosowania oraz ich zgodność dokumentacją projektową i p. 2 niniejszej ST. Wszystkie dokumenty oraz wyniki badań Wykonawca przedstawi Inżynierowi/Kierownikowi projektu do akceptacji.

Stal wątpliwej jakości należy odesłać z budowy.

6.3. Kontrola zbrojenia, przed przystąpieniem do betonowania

Przy odbiorze stali dostarczonej na budowę, każdorazowo należy sprawdzić:

- zgodność zamówienia materiału z przywieszkami i atestami stali, potwierdzającymi odpowiedni gatunek stali (i jego parametry),
- stan powierzchni prętów,
- wymiary przekroju poprzecznego i długości prętów.

Stal wątpliwej jakości należy odesłać z budowy.

6.4. Kontrola zbrojenia w trakcie montażu

Kontrola zbrojenia, przed przystąpieniem do betonowania, musi być dokonana przez Inżyniera i fakt ten potwierdzony wpisem do dziennika budowy. Inżynier winien stwierdzić zgodność ułożonego zbrojenia z dokumentacją projektową i odpowiednimi normami w zakresie gatunku i ilości prętów, ich średnic, długości i rozstawu oraz zakotwień, prawidłowego otulenia i pewności utrzymania położenia prętów w trakcie betonowania.

Przedmiotem sprawdzenia powinny być:

- średnice i ilości prętów,
- rozstaw prętów,
- rozstaw strzemion,
- odchylenie od przewidzianego projektem nachylenia,
- długość prętów,
- położenie miejsc zakończeń lub odgięć oraz zakotwień prętów,
- wielkość otulin zewnętrznych,
- powiązanie (połączenia) zbrojenia między sobą,

- pewności utrzymania położenia prętów w trakcie betonowania.

6.5. Dopuszczalne tolerancje:

- różnice w rozstawie między prętami głównymi nie powinny przekraczać $\pm 0,5$ cm,
- różnice w rozstawie prętów w świetle nie powinny przekraczać $\pm 1,0$ cm,
- odstęp od czoła elementu lub konstrukcji nie może się różnić od projektowanego o więcej niż $\pm 1,0$ cm,
- długość pręta między odgięciami nie powinna się różnić od projektowanej o więcej niż $\pm 1,0$ cm,
- rozstaw strzemion wzdłuż belek nie powinien różnić się więcej niż $\pm 2,0$ cm,
- odchylenie pręta od przewidzianego nachylenia względem poziomu nie powinno przekraczać 3%,
- różnica w wymiarach oczek siatki nie powinna przekraczać $\pm 0,5$ cm,
- otuliny zewnętrzne powinny być utrzymane w granicach wymagań projektowych z tolerancją dodatnią 0,5 cm,
- liczba uszkodzonych skrzyżowań w dostarczonych na budowę siatkach nie powinna przekraczać 20% wszystkich skrzyżowań (25% na jednym pręcie),
- odchylenie strzemion od linii prostopadłej do zbrojenia głównego nie powinno przekraczać 3%,
- miejscowe wykrzywienie pręta nie może przekraczać $\pm 0,5$ cm.

Wykrycie w wykonanym elemencie ewentualnych nieprawidłowości obciąża Wykonawcę robót, niezależnie od dokonanych uprzednio odbiorów. Wadliwe roboty zostaną przez Wykonawcę poprawione na jego koszt.

6.6. Postępowanie z wadliwie wykonanym zbrojeniem

W wypadku stwierdzenia wadliwie przygotowanego zbrojenia/szkieletu Wykonawca na własny koszt wymieni zbrojenie/szkielet na właściwy, zgodny z Dokumentacją Projektową i specyfikacjami.

7. Obmiar robót

Ogólne zasady obmiaru robót podano w ST D-M.00.00.00 "Wymagania ogólne".
Jednostką obmiaru robót jest:

- 1 kg - wykonanego zbrojenia betonu stalą A-II lub wyższej klasy.
- 1 szt. – wiercenie otworów, wklejenie prętów zespalających

Ilość stali powinna być przyjęta, zgodnie z dokumentacją projektową. Do obliczania należności przyjmuje się teoretyczną ilość (kg) zmontowanego zbrojenia, tj. łączną teoretyczną długość prętów poszczególnych średnic pomnożoną odpowiednio przez ich masę jednostkową w kg/m. Nie uwzględnia się zwiększonej ilości materiału w wyniku stosowania przez Wykonawcę prętów o średnicach większych od wymaganych w dokumentacji projektowej. W ST należy podać, czy do ilości jednostek obmiarowych wlicza się stal użytą na zakłady przy łączeniu prętów, przekładek montażowych i drutu wiązałkowego.

8. Odbiór robót

Ogólne zasady odbioru robót podano w ST D-M.00.00.00 "Wymagania ogólne".

Roboty uznaje się za wykonane zgodnie z dokumentacją projektową, ST i wymaganiami Inżyniera, jeżeli wszystkie pomiary i badania z zachowaniem tolerancji wg punktu 6 dały wyniki pozytywne.

Odbiorowi robót zanikających i ulegających zakryciu podlegają:

- zgodność wykonania zbrojenia z dokumentacją projektową, pod względem gatunków stali, średnic i kształtów prętów,
- zgodności z dokumentacją projektową liczby prętów w poszczególnych przekrojach,
- usytuowania zbrojenia równoległe do kierunku pracy prętów,
- rozstawu prętów głównych i strzemion,
- prawidłowości wykonania haków, złącz i długości zakotwień prętów,
- zachowania wymaganej projektem otuliny zbrojenia,
- czystości zbrojenia w elemencie, a także niezmienności układu zbrojenia.

9. Podstawa płatności

Ustalenia dotyczące płatności podano w ST D-M.00.00.0 "Wymagania ogólne".

Cena jednostkowa wykonania robót obejmuje:

- prace pomiarowe i roboty przygotowawcze,
- opracowanie PZJ,
- wykonanie wymaganych projektów warsztatowych,
- oznakowanie robót,
- dostarczenie materiałów i sprzętu,
- oczyszczenie, wyprostowanie, wygięcie i przycinanie prętów stalowych,
- wykonanie badań i pomiarów,
- oczyszczenie terenu robót z odpadów zbrojenia, stanowiących własność Wykonawcy i usunięcie ich poza pas drogowy.

oraz dla 1 kg wykonanego zbrojenia - obejmuje:

- oczyszczenie i wyprostowanie prętów,
- oczyszczenie, wyprostowanie, wygięcie, przycięcie i łączenie prętów (w tym spawanie na styk lub na zakład),
- montaż zbrojenia przy pomocy drutu wiązałkowego i spawania wraz z jego stabilizacją oraz zabezpieczeniem odpowiednich otulin zewnętrznych betonu,
- dodatkową ilość stali dla elementów dłuższych niż długości handlowe, oraz na zakładki i spawy,

oraz dla 1 szt. zamontowanego pręta zespalającego - obejmuje:

- wiercenie otworów
- wklejenie prętów,

Cena jednostkowa uwzględnia również budowę i rozbiórkę pomostów roboczych potrzebnych do montażu zbrojenia. Wszystkie roboty powinny być wykonane według wymagań dokumentacji projektowej, ST i niniejszej specyfikacji technicznej.

Cena wykonania robót określonych niniejszą ST obejmuje:

- roboty tymczasowe, które są potrzebne do wykonania robót podstawowych, ale nie są przekazywane Zamawiającemu i są usuwane po wykonaniu robót podstawowych,
- prace towarzyszące, które są niezbędne do wykonania robót podstawowych, niezaliczane do robót tymczasowych.

10. Przepisy związane

10.1. Polskie Normy

PN-91/S-10042	Obiekty mostowe. Konstrukcje betonowe, żelbetowe i sprężone. Projektowanie
PN-EN 1994-2	Eurokod 4. Projektowanie konstrukcji zespolonych stalowo-betonowych – Część 2: Reguły ogólne i reguły dla mostów
PN-EN 10020:2003	Definicja i klasyfikacja gatunków stali
PN-EN 10021:2009	Ogólne techniczne warunki dostaw stali i wyrobów stalowych.
PN-EN 10025-1:2007	Wyroby walcowane na gorąco ze stali konstrukcyjnych. Część 1: Ogólne warunki techniczne dostawy
PN-EN 10025-2:2007	Wyroby walcowane na gorąco ze stali konstrukcyjnych. Część 2: Warunki techniczne dostawy stali konstrukcyjnych niestopowych
PN-EN 10027-1:2007	Systemy oznaczania stali. Część 1: Znaki stali
PN-EN 10027-2:1994	Systemy oznaczania stali. System cyfrowy
PN-EN 10080	Stal do zbrojenia betonu. Spajalna stal zbrojeniowa. Postanowienia ogólne
PN-EN 10204	Wyroby metalowe. Rodzaje dokumentów kontroli
PN-ISO 6935-1	Stal do zbrojenia betonu. Pręty gładkie
PN-ISO 6935-1/Ak	Stal do zbrojenia betonu. Pręty gładkie. Dodatkowe wymagania stosowane w kraju
PN-ISO 6935-2	Stal do zbrojenia betonu. Pręty żebrowane
PN-ISO 6935-2/Ak	Stal do zbrojenia betonu. Pręty żebrowane. Dodatkowe wymagania stosowane w kraju.
PN-H-93220:2006	Stal B500SP o podwyższonej ciągliwości do zbrojenia betonu. Pręty i walcówka żebrowana

10.2. Pozostałe przepisy

ROZPORZĄDZENIE MINISTRA TRANSPORTU I GOSPODARKI MORSKIEJ z dnia 30 maja 2000 r. w sprawie warunków technicznych, jakim powinny odpowiadać drogowe obiekty inżynierskie i ich usytuowanie. (Dz. U. Nr 63 poz. 735 - z dnia 3.08 2000 r. – wraz z późniejszymi zmianami)

**SPECYFIKACJA TECHNICZNA WYKONANIA
I ODBIORU ROBÓT BUDOWLANYCH**

M.13.01.00

BETON

1. Wstęp

1.1. Przedmiot ST

Przedmiotem niniejszej Specyfikacji Technicznej są wymagania ogólne dotyczące wykonania i odbioru robót związanych z betonowaniem elementów obiektów mostowych w związku z realizacją zadania „**Remont mostu drogowego przez rzekę Wartę w pasie drogi DP 2406P w m. Biedrusko**”.

1.2. Zakres stosowania ST

Specyfikacja Techniczna jest stosowana jako dokument przetargowy i kontraktowy przy zlecaniu i realizacji robót wymienionych w punkcie 1.1.

1.3. Zakres robót objętych ST

Ustalenia zawarte w niniejszej specyfikacji dotyczą wykonania i odbioru robót betonowych i obejmują:

- **Etap I**
 - wykonanie elementów podpór – odbudowa ciosów podłożyskowych z betonu klasy C35/45 [B45] (ST M.13.01.04.),
- **Etap II**
 - wykonanie ścianek zapleczy z betonu klasy C30/37 [B35] (ST M.13.01.03.)
 - wykonanie elementów ustroju nośnego – części płyty pomostu z betonu klasy C30/37 [B35] (ST M.13.01.05.)
 - wykonanie płyt przejściowych z betonu klasy C30/37 [B35] (ST M.13.01.08.)

1.4. Określenia podstawowe

- 1.4.1 Beton – materiał powstały ze zmieszania cementu, kruszywa grubego i drobnego, wody oraz ewentualnych domieszek i dodatków, który uzyskuje swoje właściwości w wyniku hydratacji cementu.
- 1.4.2 Mieszanka betonowa – całkowicie wymieszane składniki betonu, które są jeszcze w stanie umożliwiającym zagęszczenie wybraną metodą.
- 1.4.3 Beton konstrukcyjny – beton w monolitycznych elementach obiektu mostowego o wytrzymałości nie mniejszej niż wytrzymałość betonu B25.
- 1.4.4 Beton stwardniały – beton, który jest w stanie stałym i który osiągnął pewien stopień wytrzymałości
- 1.4.5 Beton zwykły – beton o gęstości w stanie suchym większej niż 2000 kg/m^3 , ale nie przekraczającej 2600 kg/m^3 .
- 1.4.6 Cement (spoiwo hydrauliczne) drobnozmielony materiał nieorganiczny, który po zmieszaniu z wodą daje zaczyn, wiążący i twardniejący w wyniku hydratacji oraz innych procesów, zachowujący po stwardnieniu wytrzymałość oraz twardość także pod wodą.

- 1.4.7 Domieszka – składnik dodawany podczas procesu mieszania betonu w małych ilościach w stosunku do masy cementu w celu modyfikacji właściwości mieszanki betonowej lub stwardniałego betonu
- 1.4.8 Dodatek – drobnoziarnisty składnik stosowany do betonu w celu poprawy pewnych właściwości mieszanki betonowej lub stwardniałego betonu.
- 1.4.9 Klasy wytrzymałości betonu (wg PN-B/88-06250) – symbol literowo-liczbowy klasyfikujący beton pod względem jego wytrzymałości na ściskanie; liczba po literze B oznacza wytrzymałość gwarantowaną R_b^G (np. beton klasy B30 przy $R_b^G=30$ MPa)
- 1.4.10 Kruszywo – ziarnisty materiał mineralny odpowiedni do stosowanego betonu. Kruszywa mogą być naturalne, pochodzenia sztucznego lub pozyskane z materiału wcześniej użytego w obiekcie budowlanym.
- 1.4.11 Rusztowania mostowe - pomocnicze budowle czasowe, służące do wykonania projektowanego obiektu mostowego. Rusztowania dzieli się na: robocze, montażowe i niosące.
- 1.4.12 Rusztowania robocze - rusztowania służące do przenoszenia ciężaru sprzętu i ludzi.
- 1.4.13 Rusztowania montażowe - rusztowania służące do przenoszenia obciążeń od montowanej konstrukcji z gotowych elementów oraz ciężaru sprzętu i ludzi.
- 1.4.14 Rusztowania niosące - rusztowania służące do przenoszenia obciążeń od deskowań i od konstrukcji betonowych, żelbetowych i z betonu sprężonego oraz od ciężaru sprzętu i ludzi, do czasu uzyskania przez nie wymaganej nośności.
- 1.4.15 Współczynnik woda cement (w/c) – stosunek efektywnej zawartości masy wody do zawartości masy cementu w mieszance betonowej.
- 1.4.16 Pozostałe określenia podane w niniejszej ST są zgodne z obowiązującymi odpowiednimi normami.

1.5. Ogólne wymagania dotyczące robót

Poniższe wymagania oparto w większości na polskich normach: PN-S-10040:1999 i na polskiej normie PN-B/88-06250.

Wykonawca robót jest odpowiedzialny za jakość ich wykonania oraz za zgodność z Dokumentacją Projektową, ST i poleceniami Inżyniera.

Ogólne wymagania dotyczące robót podano w ST D-M.00.00.00 "Wymagania ogólne".

UWAGA: Poniższa specyfikacja ma charakter ogólny i dotyczy całości robót betonowych.

2. Materiały

2.1. Ogólne wymagania dotyczące materiałów

Ogólne wymagania dotyczące materiałów podano w ST D-M.00.00.00 "Wymagania ogólne".

Zgodnie z Ustawą o wyrobach budowlanych z dn. 16.04.2004 r. (Dz. U. z dnia 12.02.2019 r., poz. 266: Obwieszczenie Marszałka Sejmu Rzeczypospolitej Polskiej z dnia 17 stycznia 2019 r. w sprawie ogłoszenia jednolitego tekstu - z późniejszymi zmianami), wyrób

budowlany (materiał) dopuszczony jest do stosowania przy wykonywaniu robót budowlanych, jeżeli jest:

- oznakowany CE - wyrób objęty normą zharmonizowaną lub zgodny z wydaną dla niego europejską oceną techniczną
- oznakowany znakiem budowlanym B - wyrób nieobjęty normą zharmonizowaną; znak B świadczący o zgodności z Polską Normą albo aprobatą techniczną,
- wyrobem jednostkowym produkowanym według indywidualnej dokumentacji technicznej - wytworzonym i wbudowanym zgodnie z mającymi zastosowanie przepisami krajowymi
- wyrobem produkowanym na terenie budowy według indywidualnej dokumentacji technicznej - wytworzonym i wbudowanym zgodnie z mającymi zastosowanie przepisami krajowymi

Producent wyrobu budowlanego winien dołączyć do wszystkich zastosowanych wyrobów deklarację właściwości użytkowych (oznakowanie CE) lub krajową deklarację właściwości użytkowych (oznakowanie B).

Sposób deklarowania oraz oceny zgodności wyrobu budowlanego określa Rozporządzenie Parlamentu Europejskiego i Rady (UE) Nr 305/2011 z dnia 9 marca 2011 r. ustanawiające zharmonizowane warunki wprowadzania do obrotu wyrobów budowlanych (Dz. U. Unii Europejskiej 4.4.21 [PL]) - oznakowanie CE lub Rozporządzenie Ministra Infrastruktury i Budownictwa z dnia 17 listopada 2016 r. w sprawie sposobu deklarowania właściwości użytkowych wyrobów budowlanych oraz sposobu znakowania ich znakiem budowlanym (Dz. U. poz. 1966 z 2016 r.) - oznakowanie B

Materiały do wykonania robót powinny być zgodne z ustaleniami dokumentacji projektowej lub ST.

Materiałami stosowanymi przy wykonywaniu robót według zasad niniejszych ST są:

2.2. Drewno na deskowania i rusztowania

2.2.1. Drewno tartaczne

Drewno tartaczne iglaste stosowane do robót ciesielskich powinno odpowiadać wymaganiom PN-D-95017.

2.2.2. Tarcica iglasta

Tarcica iglasta do robót ciesielskich powinna odpowiadać wymaganiom PN-B-06251 i PN-D-96000.

2.2.3. Tarcica liściasta

Tarcica liściasta stosowana do drobnych konstrukcji rusztowań, jak kliny, klocki itp, powinna odpowiadać wymaganiom PN-D-96002.

2.3. Elementy stalowe rusztowań składanych

Elementy stalowe do budowy rusztowań składanych są elementami zinwentaryzowanymi. Odbiór tych elementów powinien być dokonany przez wytwórnę przy dostawie.

Wymiary zasadniczych elementów rusztowań powinny odpowiadać wymaganiom dla:

- rur bez szwu wg PN-EN 10210-1:2007; PN-EN 10210-2:2007; PN-EN 10224:2006,

- kształtowników wg PN-EN 10163-3:2006,
- blach grubych i uniwersalnych wg PN-EN 10025-1:2007; PN-EN 10025-2:2007.

2.4. Składniki betonu przeznaczonego do budowy obiektów mostowych.

2.4.1. Cement

Do betonów mostowych należy stosować cement portlandzki CEM I niskoalkaliczny (czysty bez dodatków) wg PN-EN 197-1:2012:

- do betonu klasy B25 - cement *klasy* CEM 32,5 N;
- do betonu klasy B30 i wyższych - cement *klasy* CEM I 42,5 N-HSR/Na lub CEM I 42,5 N-MSR/Na;
- do betonu klasy B45 i większej - w uzasadnionych przypadkach, za zgodą Inżyniera po uzyskaniu pozytywnych wyników badań cement klasy CEM I 52,5.

Cementy te muszą spełniać wymagania określone w Aprobatach technicznych (IBDiM-u).

Dopuszcza się stosowanie innego rodzaju cementu wg PN-EN 197-1:2012 pod warunkiem spełnienia wymagań określonych w PN-S-10040:1999.

Cementy muszą spełniać wymagania PN-S-10040:1999 oraz PN-B-19707:2013-10.

Wymaga się, aby cementy te charakteryzowały się następującym składem:

- zawartość krzemianu trójwapniowego (alitu) - C_3S – nie większa niż 60% masy,
- zawartość glinianu trójwapnia - C_3A - do 7,0% masy,
- zawartość $C_4AF + 2 \times C_3A$ nie większa niż 20,0% masy.
- zawartość alkaliów - do 0,6%, a maksymalnie do 0,9% masy pod warunkiem stosowania kruszywa niereaktywnego.

Cement pochodzący z każdej dostawy musi być poddany badaniom wymagany w ST, a wyniki ocenione wg PN-EN 197-1:2012 oraz PN-EN 197-2:2014-05 lub Aprobatach technicznych¹. Pobieranie próbek do badań wg PN-EN 196:7:2009.

Należy każdorazowo przeprowadzić kontrolę cementu przed użyciem go do wykonania mieszanki betonowej, obejmującą:

- oznaczenie wytrzymałości wg PN-EN 196-1:2016-07
- oznaczenie czasu wiązania wg PN-EN 196-3:2013-11,
- oznaczenie zmiany objętości wg PN-EN 196-3+A1:2011,

Wyniki badań powinny być zgodne z wymaganiami dla cementu określonymi w PN-EN 197-1:2012

Nie dopuszcza się istnienia grudek (zbryleń) w cemencie nie dających się rozgnieść w palcach.

Transport i przechowanie cementu powinno być zgodne z postanowieniami normy BN-88/6731-08002.

Do każdej partii dostarczonego cementu musi być dołączone świadectwo jakości (atest) wraz z wynikami badań z uwzględnieniem wymagań Rozporządzenia. Każda partia cementu przed użyciem musi uzyskać akceptację Inżyniera

¹ Do czasu obowiązywania Aprobata cement powinien spełniać wymagania Aprobata, natomiast w późniejszym okresie wymagania PN-EN przy zachowaniu niezmiennych parametrów tego cementu.

Zakazuje się pobierania cementu ze stacji przesypowych (silosów), jeżeli nie ma pewności, że dostarczany jest tam tylko jeden rodzaj cementu z tej samej cementowni.

UWAGA: W przypadku zaproponowania przez Wykonawcę receptury betonu z zastosowaniem innych rodzajów cementów (CEM II lub CEM III) Wykonawca winien przedstawić Inżynierowi odpowiednie dokumenty dopuszczające proponowany cement do stosowania w budownictwie mostowym. Po przeanalizowaniu dostarczonej dokumentacji Inżynier może dopuścić do zastosowania we wskazanych elementach innych rodzajów cementów (CEM II lub CEM III).

2.4.2. Kruszywa do betonu

Kruszywa do betonu powinny charakteryzować się stałością cech fizycznych i jednorodnością uziarnienia pozwalającą na wykonanie partii betonu o stałej jakości.

Ocenę przydatności kruszywa do betonu przeprowadzać zgodnie z PN-B-06712 "Kruszywa mineralne do betonu".

Marka kruszywa nie może być niższa niż symbol liczbowy klasy betonu.

Poszczególne frakcje kruszywa muszą być w Wytwórni betonu składowane oddzielnie na umocnionym i czystym podłożu w taki sposób, aby nie uległy zanieczyszczeniu i nie mieszały się. Zapasy kruszywa powinny być tak duże, aby nie zakłócały pracy budowy.

Należy stosować kruszywo z jednego źródła o sprawdzonych właściwościach.

2.4.2.1. Kruszywo grube

Do betonów klasy B30 i wyższych należy stosować grysy granitowe, bazaltowe lub z innych skał zbadanych przez uprawnioną jednostkę o maksymalnym wymiarze ziarna do 16 mm spełniające poniższe wymagania:

- zawartość pyłów mineralnych - do 1,0% masy wg PN-EN 933-1:2012,
- zawartość ziaren nieforemnych to jest wydłużonych i płaskich - do 20,0% wg PN-EN 933-4:2008,
- zawartość podziarna określona ułamkiem masowym, nie powinna być większa niż 5%, a nadziarna większa niż 10%,
- wskaźnik rozkruszenia dla grysów bazaltowych - do 8,0%, dla grysów granitowych i innych – do 16,0%.
- nasiąkliwość - do 1,2% wg PN-EN 1097-6:2013-11,
- mrozoodporność wg metody bezpośredniej wg PN-78/B-06714/19 - do 2,0%,
- mrozoodporność wg zmodyfikowanej metody bezpośredniej (wg PN-B-11112:1996) - do 10,0%,
- reaktywność alkaliczna z cementem określona wg *PN-91/B-06714/34* nie wywołująca zwiększenia wymiarów liniowych ponad 0.1% (lub oznaczenie wg PN-92/B-06714/46:1992 - powinna spełniać wymagania odpowiadające 0 stopniowi reaktywności alkalicznej
- zawartość związków siarki - do 0,1% wg PN-EN 1744-1+A1:2013-05,
- zawartość zanieczyszczeń obcych - do 0,25% wg PN-76/B-06714/12
- zawartość zanieczyszczeń organicznych nie dająca barwy ciemniejszej od wzorcowej PN-EN 1744-1+A1:2013-05.
- w kruszywie grubym, tj. w grysach i żwirach nie dopuszcza się grudek gliny.

Do betonów klasy B25 można stosować żwir o maksymalnym wymiarze ziarna do 31,5 mm spełniający poniższe wymagania:

- cechy fizyczne i chemiczne dla kruszywa marki 30 wg normy PN-B-06712 „Kruszywa mineralne do betonu”.
- zawartość podziarna określona ułamkiem masowym, nie powinna być większa niż 5,0%, a nadziarna większa niż 10,0%,
- mrozoodporność wg zmodyfikowanej metody bezpośredniej (wg PN-B-11112:1996) - do 10%,
- nie dopuszcza się grudek gliny.

Ziarna kruszywa nie powinny być większe niż:

- 1/3 najmniejszego wymiaru przekroju poprzecznego elementu,
- 3/4 odległości w świetle między prętami zbrojenia leżącymi w jednej płaszczyźnie prostopadłej do kierunku betonowania.

Stosowanie ziaren o większych wymiarach jest możliwe pod warunkiem doświadczalnego sprawdzenia urabialności mieszanki betonowej w warunkach wykonywania konstrukcji i za zgodą Inżyniera.

2.4.2.2. Kruszywo drobne

Do betonów zaleca się stosować kruszywo drobne gatunku I (o uziarnieniu do 2 mm) w postaci piasku pochodzenia rzeczno lub kompozycji piasku rzeczno i kopalnianego uszlachetnionego, kruszywo to powinno być tak dobrane w stosunku do kruszywa grubego, by krzywa przesiewu stosu okruszowego kruszywa mieściła się w podanych krzywych granicznych wg PN-S-10040:1999

Zawartość poszczególnych frakcji w stosie okruszowym piasku powinna być zawarta w granicach:

- do 0,25 mm 14 - 19 %,
- do 0,50 mm 33 - 48 %,
- do 1,00 mm 57 - 76 %.

Piasek powinien spełniać następujące wymagania:

- zawartość pyłów mineralnych - nie więcej niż 1,5% wg PN-EN 933-1:2012,
- zawartość związków siarki - do 0,2% wg PN-EN 1744-1+A1:2013-05,
- zawartość zanieczyszczeń obcych - do 0,25% wg PN-76/B-06714/12,
- zawartość zanieczyszczeń organicznych - nie dająca barwy ciemniejszej od wzorcowej wg PN-EN 1744-1+A1:2013-05,
- reaktywność alkaliczna z cementem określona wg PN-91/B-06714/34 nie wywołująca zwiększenia wymiarów liniowych ponad 0.1%.(lub oznaczenie wg PN-92/B-06714/46 - powinna spełniać wymagania odpowiadające 0 stopniowi reaktywności alkalicznej)
- w kruszywie drobnym nie dopuszcza się grudek gliny.

2.4.2.3. Akceptacja poszczególnych partii kruszywa

Przed użyciem poszczególnych partii kruszywa do betonu konieczna jest akceptacja Inżyniera, która powinna być wydana na podstawie:

- a) świadectwa jakości kruszywa wystawionego przez dostawcę (deklaracji lub certyfikatu zgodności z PN-86/B-06712) i zawierającego wyniki badań pełnych wg PN-86/B-06712 oraz okresowo wyniki badania specjalnego dotyczącego reaktywności alkalicznej,
- b) przeprowadzenia na budowie badań kruszywa obejmujących:
 - oznaczenie składu ziarnowego wg PN-EN 933-1:2012,
 - oznaczenie zawartości pyłów mineralnych wg PN-EN 933-1:2012,
 - oznaczenie zawartości ziaren nieforemnych (tj. płaskich i wydłużonych) wg PN-EN 933-4:2008 – *tylko dla kruszywa grubego*
 - oznaczenie zawartości zanieczyszczeń obcych wg PN-76/B-06714/12,
 - oznaczenie zawartości grudek gliny (oznaczać jak zawartość zanieczyszczeń obcych), lub wg PN-B-06714/48.

Należy prowadzić bieżącą kontrolę wilgotności kruszywa wg PN-EN 1097-5:2008 dla korygowania recepty roboczej betonu.

Należy zobowiązać dostawców do przekazania wyników badań dla każdej partii kruszywa . Z każdej partii kruszywa (około 500 Mg). Producent powinien dostarczyć wyniki badań.

2.4.2.4. Uziarnienie kruszywa

UWAGA: Dla betonów klasy B35 i wyższych należy ustalić doświadczalnie uziarnienie kruszywa. Wymaganie dla nich mogą być ostrzejsze niż określone poniżej.

Mieszanki kruszywa drobnego i grubego wymieszane w odpowiednich proporcjach powinny utworzyć stałą kompozycję granulometryczną, która pozwoli na uzyskanie wymaganych właściwości zarówno świeżego betonu (wytrzymałość, przepuszczalność, moduł sprężystości, skurcz). Krzywa granulometryczna powinna zapewnić uzyskanie maksymalnej szczelności betonu przy minimalnym zużyciu cementu i wody.

Szczególne uwagę należy zwrócić na uziarnienie piasku w celu zredukowania do minimum wydzielanie mlecza cementowego.

Kruszywo powinno składać się z co najmniej 3 frakcji; dla frakcji najdrobniejszej pozostałość na sicie o boku oczka 4 mm nie może być większa niż 5 %. Poszczególne frakcje nie mogą zawierać uziarnienia przynależnego do frakcji niższej w ilości przewyższającej 15 % i uziarnienia przynależnego do frakcji wyższej w ilości przekraczającej 10 % całego składu frakcji.

Kruszywo o łącznym uziarnieniu powinno mieścić się w zalecanych krzywych granicznych podanych w PN-S-10040:1999. Zawartość poszczególnych frakcji powinna być tak dobrana, aby zapewnić jak najmniejszą jamistość. Zawartość piasku w stosie okrucowym powinna być jak najmniejsza (do 42,0 %), przy kruszywie grubym do 16 mm i jednocześnie zapewnić niezbędną urabialność przy zagęszczaniu przez wibrowanie.

Do betonu klasy B25 i B30 zaleca się stosowanie kruszywa o łącznym uziarnieniu mieszczącym się w granicach podanych w tabeli podanych poniżej.

Zalecane graniczne uziarnienie kruszywa wg PN-S-10040:1999

Bok oczka sita (mm)	Przechodzi przez sito (%)	
	Kruszywo do 16 mm	Kruszywo do 31,5 mm
0,25	3 do 8	2 do 8
0,50	7 do 20	5 do 18
1,00	12 do 32	8 do 28
2,00	21 do 42	14 do 37
4,00	36 do 56	23 do 47
8,00	60 do 76	38 do 62
16,00	100	62 do 80
31,5		100

Maksymalny wymiar ziaren kruszywa powinien pozwalać na wypełnienie mieszanką każdej części konstrukcji przy uwzględnieniu urabialności mieszanki, ilości zbrojenia i grubości otuliny.

2.4.3. Woda

Woda powinna odpowiadać wymaganiom normy PN-EN 1008:2004 Woda zarobowa do betonu. Specyfikacja pobierania próbek, badanie i ocena przydatności wody zarobowej do betonu, w tym wody odzyskanej.

Zaleca się stosowanie wody wodociągowej pitnej. Stosowanie jej nie wymaga przeprowadzenia badań. Należy pobierać ją ze zbiornika pośredniego, a nie bezpośrednio z instalacji wodociągowej.

W przypadku poboru z innego źródła należy przeprowadzać bieżącą kontrolę zgodnie z PN-EN 1008:2004.

2.4.4. Dodatki i domieszki do betonu

Nie dopuszcza się stosowania do betonów mostowych dodatków w postaci popiołów lotnych, mączek mineralnych itp. (za wyjątkiem pyłów krzemionkowych dopuszczonych Aprobata techniczną do takiego stosowania).

Zaleca się stosowanie domieszek chemicznych o działaniu upłynniającym i napowietrzającym lub o działaniu kompleksowym. Zastosowane domieszki muszą posiadać świadectwo dopuszczenia do stosowania w budownictwie mostowym (Aprobata techniczną IBDiM). Sprawdzenie skuteczności domieszek przy ustalaniu składu mieszanki betonowej musi być przeprowadzone i zbadane przed rozpoczęciem produkcji mieszanki betonowej.

Ilość domieszki napowietrzającej należy ustalić tak, aby objętość powietrza w zagęszczonej mieszance betonowej badana metodą ciśnieniową w miejscu wbudowania wynosiła

- od 3,5% do 5,5% - dla betonu narażonego na czynniki atmosferyczne,
- od 4,5% do 6,5% - dla betonu na stały dostęp wody przed zamarznięciem.

Sposób dozowania i przechowywania domieszek musi być zgodny z kartą technologiczną Produktu.

Domieszki do betonu powinny spełniać wymagania PN-EN 934-2+A1:2012 oraz wymagania podane w „Zaleceniach dotyczących stosowania domieszek i dodatków do betonów i zapraw w budownictwie komunikacyjnym” wydanym przez IBDiM.

Domieszki do betonów mostowych muszą posiadać Aprobaty techniczne, wydane przez instytucje upoważnione wymienione w znowelizowanym Prawie Budowlanym oraz atest producenta.

Zastosowanie domieszki napowietrzającej nie powinno obniżyć wytrzymałości betonu na ściskanie więcej niż o 10 % w stosunku do betonu bez domieszek. (dodatków).

UWAGA: Recepta na skład mieszanki betonowej podlega zatwierdzeniu przez Inżyniera. Powinna być ona przedstawiona wraz wynikami badań laboratoryjnych poszczególnych składników i próbek betonu z takim wyprzedzeniem czasowym, które umożliwią jej korektę, a w przypadku braku zatwierdzenia na opracowanie nowej recepty

3. Sprzęt

3.1. Rusztowania i deskowania

Roboty należy wykonywać przy użyciu sprawnego technicznie sprzętu zaakceptowanego przez Inżyniera, przeznaczonego dla realizacji robót zgodnie z założoną technologią.

3.2. Przygotowanie mieszanki betonowej - wytwórnia mieszanek betonowych

Wytwórnia betonu przewidziana przez Wykonawcę do zastosowania podlega zatwierdzeniu przez Inżyniera.

a) Lokalizacja wytwórni

Wytwórnia powinna być zlokalizowana od miejsca wbudowania, tak aby móc przetransportować mieszankę w ciągu maksymalnie jednej godziny. Betoniarka nie może zakłócać warunków ochrony środowiska, tj. powodować zapylenia terenu, zanieczyszczenia wód i wywoływać hałasu powyżej dopuszczalnych 50 decybeli. Teren wytwórni musi być ogrodzony i zabezpieczony pod względem bhp i ppoż. Składowiska materiałów powinny być utwardzone, materiały zabezpieczone przed możliwością mieszania się poszczególnych rodzajów i frakcji. Wytwórnia powinna posiadać doprowadzoną energię elektryczną i wodę. Należy przewidzieć pomieszczenia socjalne i sanitarne dla załogi oraz zlokalizować miejsce na gromadzenie odpadów. Wykonawca musi posiadać świadectwo dopuszczenia wytwórni do ruchu przez inspekcję sanitarną i władze ochrony środowiska.

b) Rodzaj wytwórni

Betoniarnia powinna posiadać pełne wyposażenie gwarantujące właściwą jakość wytwarzanej mieszanki betonowej. Węzeł betoniarski musi spełniać następujące warunki: - minimalna pojemność zasypowa betoniarki: 1000 l (dm³), - dozowanie wagowe cementu z dokładnością: + 2,0%, - dozowanie wagowe kruszywa z dokładnością: + 3,0%, - dozowanie wody ±1,0%, - musi istnieć możliwość dozowania dwóch rodzajów kruszyw, - dozatory muszą mieć aktualne świadectwo wzorcowania (legalizacji), - mieszanie składników musi się odbywać w betoniarce o wymuszonym działaniu. Zabrania się stosowania betoniarek wolnospadowych.

Silosy na cement muszą mieć zapewnioną doskonałą szczelność z uwagi na wilgoć atmosferyczną.

c) Warunki prowadzenia produkcji

Przed przystąpieniem do produkcji, wszystkie zespoły i urządzenia betoniarni mające wpływ na jakość produkowanej mieszanki zostaną komisyjnie sprawdzone, co zostanie

potwierdzone protokołem podpisanym przez Wykonawcę i Inżyniera. Czynności te będą cyklicznie powtarzane co 2500 Mg wyprodukowanej mieszanki. Produkcja może być realizowana przy temperaturze otoczenia powyżej 5°C. Ewentualne odstępstwo od tego warunku, może nastąpić po wyrażeniu zgody przez Inżyniera, w przypadku stwierdzenia korzystnych warunków atmosferycznych. Produkcja może się odbywać jedynie na podstawie receptury laboratoryjnej opracowanej przez Wykonawcę lub na jego zlecenie i zatwierdzonej przez Inżyniera. Wykonawca musi posiadać na budowie własne laboratorium lub też za zgodą Inżyniera, zleci nadzór laboratoryjny niezależnemu laboratorium. Inżyniera będzie dysponował własnym laboratorium lub też będzie wykorzystywał laboratorium Wykonawcy, uczestnicząc w badaniach. Roboczy skład mieszanki betonowej uwzględniający wilgotność kruszywa w dniu produkcji mieszanki betonowej przygotowuje Wykonawca, opracowując go na bazie receptury laboratoryjnej. Należy umieścić go na tablicy w widocznym miejscu dla operatora. Czas mieszania składników powinien być ustalony doświadczalnie, w zależności od składu i wymaganej konsystencji produkowanej mieszanki oraz rodzaju urządzenia mieszającego.

4. Transport

4.1. Rusztowania i deskowania

Transport poziomy elementów.

Sposób załadowania i umocowania elementów otrzymanych z demontażu rusztowań i deskowań na środki transportu powinien zapewniać ich stateczność i ochronę przed przesunięciem się ładunku podczas transportu.

Elementy wiotkie oraz klatki przestrzenne powinny być odpowiednio zabezpieczone przed odkształceniem i zdeformowaniem.

Transport pionowy elementów składanych.

Uchwyty do zamocowania stężeń nie powinny być zniekształcone lub wygięte.

Podnoszone elementy powinny być zabezpieczone przed odkształceniem, na przykład przez zastosowanie podkładek drewnianych pod pęta lub haki podnoszące elementy.

Składowanie elementów rusztowań stalowych.

Elementy należy układać na podkładach drewnianych dla zabezpieczenia od zetknięcia z ziemią, zalania wodą i gromadzenia się wody w zagłębieniach konstrukcji. Przy układaniu elementów w stosy pionowe należy stosować odpowiednio rozłożone podkładki drewniane między elementami, dla zabezpieczenia elementów przed odkształceniami wskutek przegięcia lub docisku, oraz zachować odstępy umożliwiające bezpieczne podnoszenie elementów.

Przy składowaniu elementów w bazach (magazynach) na dłuższy okres czasu należy przeprowadzać okresową kontrolę elementów, zwracając szczególnie uwagę na zabezpieczenie przed korozją.

4.2. Materiały do betonu

Cement luzem przewożony samochodami - cementowozami z urządzeniami do przesypywania. Cement luzem powinien być przechowywany w specjalnych zbiornikach (silosach) przystosowanych do pneumatycznego załadowywania i wyładowywania cementu. Na silosach należy umieścić informację dotyczącą Producenta cementu oraz gatunku i klasy cementu.

Pozostałe materiały mogą być przewożone dowolnymi środkami transportu.

4.3. Beton przeznaczony do pompowania

Transport mieszanki betonowej nie powinien powodować jej segregacji, zmian konsystencji i składu.

Mieszanka betonowa musi być transportowana mieszalnikami samochodowymi (tzw. gruszkami), a czas transportu nie może być dłuższy niż:

- 90 min. - przy temperaturze otoczenia do + 15°C,
- 70 min. - przy temperaturze otoczenia do + 20°C,
- 30 min. - przy temperaturze otoczenia do + 30°C.

Stosowanie środków transportu bez mieszalnika jest nie dopuszczalne.

5. Wykonanie robót

5.1. Ogólne warunki wykonania robót

Ogólne warunki wykonania robót podano w ST D-M.00.00.00 "Wymagania ogólne".

5.2. Zakres wykonywanych robót

Wykonawca przed przystąpieniem do betonowania powinien przedstawić Inżynierowi do akceptacji Projekt technologiczny betonowania (uwzględniający wszystkie warunki w jakich będą wykonywane roboty), który określać będzie kolejność betonowania i czas wykonania robót oraz planowany termin rozebrania deskowania i rusztowania.

Projekt technologiczny betonowania powinien obejmować

- wybór składników betonu,
- opracowanie receptur laboratoryjnych i roboczych,
- sposób wytwarzania mieszanki betonowej,
- program betonowania,
- sposób transportu mieszanki betonowej wraz z harmonogramem,
- kolejność i sposób betonowania,
- wskazanie przerw roboczych i sposobu łączenia betonu w przerwach,
- sposób pielęgnacji betonu
- warunki rozformowania konstrukcji,
- zestawienie koniecznych badań,

5.2.1. Oczyszczenie rejonu robót

5.2.2. Wykonanie rusztowania i deskowania

Budowę rusztowań i deskowań należy prowadzić zgodnie z Dokumentacją Projektową oraz wg wymagań PN-M-48090:1996 oraz PN-S-10040:1999.

Wykonanie deskowań powinno uwzględniać podniesienie wykonawcze związane ze strzałką konstrukcji, ugięciem i osiadaniem rusztowań pod wpływem ciężaru ułożonego betonu. Wielkości te podane powinny być w Dokumentacji Projektowej.

Deskowanie i związane z nim rusztowanie powinny w czasie ich eksploatacji zapewnić sztywność i niezmienność układu oraz bezpieczeństwo konstrukcji. W przypadkach stosowania nietypowych deskowań i związanych z nimi rusztowań, projekt ich powinien być każdorazowo oparty na obliczeniach statycznych.

Ustalona konstrukcja deskowań powinna być sprawdzona na siły wywołane parciem świeżej masy betonowej i uderzenia przy jej podawaniu pompą do betonu z uwzględnieniem szybkości betonowania, sposobu zagęszczania i obciążania pomostami roboczymi. Konstrukcja deskowań powinna umożliwiać łatwy ich montaż i demontaż oraz wielokrotność ich użycia.

Tarcze deskowań powinny być tak szczelne, aby zabezpieczały przed wyciekaniem zaprawy z masy betonowej.

Można stosować deskowania metalowe i podlegają one wymaganiom jak drewniane. Blachy użyte do tych szalunków winny mieć grubość zapewniając im nieodkształcalność. Łby śrub i nitów powinny być zagłębione.

Klamry lub inne urządzenia łączące powinny zapewnić sztywne połączenie szalunków i możliwość ich usunięcia bez zniszczeń betonu. Deskowania winny być chronione przed rdzą, tłuszczem i innymi zanieczyszczeniami. Wnętrze szalunków powinno być pokryte lekkim czystym olejem parafinowym, który nie zabarwi ani nie zniszczy powierzchni betonu.

Natłuszczenie należy wykonać po zakończeniu budowy deskowań lecz przed ułożeniem zbrojenia, które w żadnym przypadku nie powinno ulec zanieczyszczeniu jakimkolwiek środkiem.

Śruby, pręty, ściągi w deskowaniach powinny być wykonane ze stali w ten sposób, by ich część pozostająca w betonie odległa była od zewnętrznej powierzchni co najmniej o 25 mm. Otwory po ściągach należy wypełniać zaprawą cementową 1:2, a zewnętrzne części (25 mm) winny być wypełnione zaprawą cementową. Podczas betonowania z konstrukcji należy usuwać wszelkie rozpórki i zastrzały z drewna lub metalu (te ostatnie do 25 mm od zewnętrznej powierzchni betonu).

Wszelkie krawędzie betonu winny być ścięte pod kątem 45° za pomocą listwy trójkątnej o boku 15 do 25 mm. Listwy te muszą być następnie usuwane z wykonanej konstrukcji.

Deskowania belek i rozpiętości ponad 3,0 m powinny być wykonane ze strzałką roboczą skierowaną w odwrotnym kierunku od ich ugięcia, przy czym wielkość tej strzałki nie może być mniejsza od maksymalnego przewidywanego ugięcia tych belek przy obciążeniu całkowitym.

Deskowania powinny być wykonane ściśle według Dokumentacji Projektowej i przed wypełnieniem masą betonową dokładnie sprawdzone, aby wykluczały możliwość, jakichkolwiek zniekształceń lub odchyłeń w wymiarach betonowanej konstrukcji. Prawdliwość wykonania deskowań i związanych z nimi rusztowań powinna być stwierdzona przez kontrolę techniczną.

Deskowania nieimpregnowane przed wypełnieniem ich masą betonową powinny być obficie zlewane wodą.

Odległość rusztowania od napowietrznej linii energetycznej.

W przypadku, gdy w czasie prac montażowych zachodzi możliwość zetknięcia stalowego elementu rusztowania z przewodem linii energetycznej, linie energetyczne na czas montażu powinny być wyłączone.

W przypadku, gdy zachodzi obawa, że podczas przenoszenia dźwigiem części montowanej konstrukcji mostowej mogą dotykać przewodów elektrycznych, należy wykonać odpowiednie zabezpieczenie uniemożliwiające zetknięcie przewodów z konstrukcją.

Dostęp do rusztowań.

Należy przewidzieć na każdym rusztowaniu drabiny dla pracowników. Nie jest dozwolone takie wykonywanie rusztowań, że dostęp do nich przewidziany jest jedynie przez wspinanie się po konstrukcji rusztowania.

Pomosty rusztowań.

Na wierzchu rusztowań powinny być pomosty z desek z obustronnymi poręczami wysokości co najmniej 1,10 m i z krawężnikami wysokości 0,15m.

Szerokość swobodnego przejścia dla robotników nie powinna być mniejsza od 0,60 m.

5.2.3. Wykonanie mieszanki betonowej

5.2.3.1. Ustalenie składu mieszanki betonowej

UWAGA: Recepta na skład mieszanki betonowej podlega zatwierdzeniu przez Inżyniera. Powinna być ona przedstawiona wraz wynikami badań laboratoryjnych poszczególnych składników i próbek betonu (wytrzymałość na ściskanie, nasiąkliwość, mrozoodporność i wodoszczelność) z takim wyprzedzeniem czasowym, które umożliwią jej korektę, a w przypadku braku zatwierdzenia na opracowanie nowej recepty

Skład mieszanki betonowej przeznaczonej do transportu pompowo-rurowego zaleca się ustalać metodą obliczeniowo - doświadczalną w celu określenia ściśle wymaganych wskaźników konsystencji. W celu polepszenia właściwości mieszanek betonowych zaleca się stosowanie domieszek wg punktu 2.3.4 niniejszej ST. Wymaga się sprawdzenia ustalonej konsystencji mieszanki betonowej przy wylocie pompy. Przed przewidywanym pompowaniem betonu należy sprawdzić pompowalność mieszanki w warunkach budowy.

Przy projektowaniu składu mieszanki betonowej, średnie wymagane wytrzymałości na ściskanie betonu poszczególnych klas należy przyjmować nie większe niż $1,3 R_b^0$.

Skład mieszanki betonowej powinien przy najmniejszej ilości wody zapewniać szczelne ułożenie mieszanki w wyniku zagęszczania przez wibrowanie.

Wartość stosunku w/c nie może być wyższa niż 0,5 (zalecane $w/c \leq 0,45$). Maksymalne ilości cementu, w zależności od klasy betonu są następujące:

- 400 kg/m³ dla betonów klasy B25 i B30,
- 450 kg/m³ dla betonów klasy B35 i wyższych.

Dopuszcza się przekroczenie tych ilości o 10% w uzasadnionych przypadkach za zgodą Inżyniera.

Uziarnienie kruszywa w mieszance betonowej powinno być tak dobrane by zapewnić optymalną ścisłość stosu okruszowego, a zaprojektowana krzywa przesiewu mieściła się w krzywych granicznych podanych powyżej.

Przy doświadczalnym ustalaniu uziarnieniu kruszywa należy przestrzegać następujących zasad:

- stosunek poszczególnych frakcji kruszywa grubego, osobno dozowanych, powinien być taki jak w mieszance kruszywa o najmniejszej jamistości,
- zawartość piasku w stosie okruszowym powinna być jak najmniejsza i jednocześnie zapewniać niezbędną urabialność przy zagęszczaniu przez wibrowanie oraz nie powinna przekraczać 37 % - przy kruszywie grubym do 31,5 mm oraz 42 % przy kruszywie grubym do 16 mm.

Konsystencja mieszanek pompowalnych przed dodaniem upłynniacza (superplastyfikatora) powinna być plastyczna, sprawdzana opadem stożka winna wynosić $2,0 \div 5,0$ cm (badania wg PN-EN 12350-2:2011), a aparatem Ve-Be $7 \div 13$ sekund (K3 - badania wg PN-B-06250).

Przy podawaniu mieszanki za pomocą pomp należy przejściowo dostosować płynność mieszanki, upłynniając ją za pomocą odpowiednich domieszek.

W miejscu wbudowania zaleca się zbadanie konsystencji metodą stożka opadowego. Zalecana konsystencja 9,0÷11,0 cm (dopuszcza się 9,0÷15,0 cm).

Zaleca się następujące ilości zaprawy:

- 500 - 550 dm³ - przy ziarnach kruszywa do 16 mm,
- 450 - 500 dm³ - przy ziarnach kruszywa do 31,5 mm,

5.2.3.2. Wykonanie mieszanki betonowej

Dozowanie składników do mieszanki powinno być zgodne z recepturą roboczą, uwzględniającą aktualne zawilgocenie kruszywa. Wszystkie składniki mieszanki należy dozować wyłącznie wagowo z dokładnością:

- +2,0% - przy dozowaniu cementu,
- +3,0% - przy dozowaniu kruszywa,
- +1,0% - domieszki (superplastyfikator) przy dozowaniu wagowym.
- ±1,0% - woda przy dozowaniu wagowym.

Dozatory muszą mieć aktualne świadectwo wzorcowania (legalizacji).

Mieszanie składników powinno się odbywać wyłącznie w betoniarkach o wymuszonym działaniu (zabrania się stosowania mieszarek wolnospadowych).

Składniki dozuje się w następującej kolejności: kruszywo kolejno od najgrubszego do najdrobniejszego, 2/3 wody zarobowej, cement, dodatek upłynniacza, pozostałą ilość wody.

Czas mieszania składników powinien być ustalony doświadczalnie w zależności od składu i wymaganej urabialności mieszanki betonowej oraz rodzaju urządzenia mieszającego.

5.2.4. Przygotowanie do betonowania

Przed betonowaniem należy osadzić i wyregulować wszystkie elementy kotwione w betonie np. mocowanie barier ochronnych, sączki itp., oczyścić deskowanie, nawilżyć deskowanie lub powlec formę stalową środkiem adhezyjnym, oraz wykonać montaż zbrojenia wraz z zapewnieniem właściwych grubości otulin dzięki odpowiednim przekładkom dystansowym. Należy sprawdzić stabilność zbrojenia – czy nie nastąpi przesunięcie podczas betonowania.

Przed przystąpieniem do robót betoniarskich, powinna być stwierdzona przez Inżyniera prawidłowość wykonania wszystkich robót poprzedzających betonowanie, a w szczególności:

- prawidłowość wykonania deskowań, rusztowań, usztywnień pomostów itp.,
- prawidłowość wykonania zbrojenia,
- zgodność rzędnych z dokumentacją projektową,
- czystość deskowania oraz obecność wkładek dystansowych zapewniających wymaganą wielkość otuliny.
- przygotowanie powierzchni betonu uprzednio ułożonego w miejscu przerwy roboczej,
- prawidłowość wykonania wszystkich robót zanikających, między innymi wykonania przerw dylatacyjnych, warstw izolacyjnych, ułożenia łożysk itp.,
- prawidłowość rozmieszczenia i niezmienność kształtu elementów wbudowywanych w betonową konstrukcję (kanały, wpusty, sączki, kotwy, rury itp.),
- gotowość sprzętu i urządzeń do prowadzenia betonowania.

5.2.5. Ułożenie mieszanki betonowej i pielęgnacja betonu

5.2.5.1. Układanie mieszanki betonowej

Do wbudowywania mieszanek należy stosować pompy przystosowane do podawania mieszanek - o odpowiedniej wydajności. Za zgodą Inżyniera dopuszcza się inne metody podawania mieszanki.

Kolejność i sposób betonowania poszczególnych elementów musi odbywać się zgodnie z Dokumentacją Projektową.

Przed przystąpieniem do betonowania Wykonawca musi przedstawić do akceptacji Inżyniera, projekt technologiczny sposobu betonowania elementów (zgodnie z punktem 5.2.) wraz z Programem Zapewnienia Jakości. Projekt technologii betonowania należy uzgodnić z Projektantem obiektu mostowego.

Projekt technologiczny betonowania skomplikowanych elementów powinien zawierać dodatkowo poniższe części:

- projekt dróg dojazdowych
- projekt rusztowań podpierających wraz z propozycją przygotowania (wzmocnienia) podłoża
- projekt dróg technologicznych
- projekt betonowania uwzględniającego ustawienie pomp podających beton i sposób dojazdu betonowozów
- harmonogram betonowania poszczególnych elementów.

Ułożenie mieszanki betonowej, jej zagęszczenie i pielęgnacja zgodnie z Dokumentacją Projektową, opracowaniem "Wymagania i zalecenia dotyczące wykonywania betonów do konstrukcji mostowych" - zał. do zarządzenia GDDP.

Wykonanie elementów na mokro winno odpowiadać normom PN-S-10040:1999 „Obiekty mostowe. Konstrukcje betonowe, żelbetowe i sprężone. Wymagania i badania.” oraz PN-B-06251 "Roboty betonowe i żelbetowe. Wymagania techniczne".

Należy unikać przerw w betonowaniu w konstrukcjach, które powinny być betonowane w sposób ciągły. W przypadku przerwy w betonowaniu trwającej ponad 2 h, wznowienie betonowania może nastąpić po przygotowaniu szorstkiej powierzchni stykowej na betonie starym oraz po oczyszczeniu i nawilżeniu tej powierzchni. Lokalizację przekrojów oraz zbrojenie w strefie przerw należy wykonać wg PN-S-10040:1999.

Betonowanie konstrukcji wykonywać wyłącznie w nie niższej niż +5°C, zachowując warunki umożliwiające uzyskanie przez beton wytrzymałości co najmniej 15,0 MPa przed pierwszym zamarznięciem. W wyjątkowych przypadkach dopuszcza się betonowanie w temperaturze do -5°C, jednak konieczne jest w tym wypadku uzyskanie zgody Inżyniera oraz stosowanie mieszanki betonowej o temperaturze +20°C w chwili jej układania i zabezpieczenie uformowanego elementu przed utratą ciepła do uzyskanie przez beton wytrzymałości co najmniej 15,0 MPa. Temperatura mieszanki betonowej w chwili opróżniania betoniarki nie powinna być niższa niż 35°C. Wykonawca winien przedstawić Inżynierowi do zatwierdzenia technologię prowadzenia robót betonowych w obniżonych temperaturach czyli poniżej + 5°C.

Mieszankę betonową należy układać w deskowaniu równomierną warstwą na całej powierzchni i nie można jej zrzucać z wysokości większej niż 0,50 m. Dobór metody zagęszczania, jak i rodzaj wibratorów uzależniony jest od rodzaju konstrukcji i grubości układanej mieszanki betonowej. Sposób zagęszczania powinien być uwzględniony w dokumentacji technologicznej.

5.2.5.2. Zagęszczanie mieszanki betonowej

Przy zagęszczaniu mieszanki betonowej należy stosować następujące warunki:

- wibratory wstępne należy stosować o częstotliwości min. 6000 drgań na minutę, z buławami o średnicy nie większej niż 0,65 odległości między prętami zbrojenia leżącymi w płaszczyźnie poziomej,
- podczas zagęszczania wibratorami wstępnymi nie wolno dotykać zbrojenia ani deskowania buławą wibratora,
- podczas zagęszczania wibratorami wstępnymi należy zagłębiać buławę na głębokość 5÷8 cm w warstwę poprzednią i przytrzymać buławę w jednym miejscu w czasie 20÷30 s, po czym wyjmować powoli w stanie wibrującym,
- kolejne miejsca zagłębienia buławy powinny być od siebie oddalone o 1,4 R, gdzie R jest promieniem skutecznego działania wibratora. Odległość ta zwykle wynosi 0,35÷0,7 m,
- grubość płyt zagęszczanych wibratorami nie powinna być mniejsza niż 12 cm; płyty o mniejszej grubości należy zagęszczać za pomocą łąt wibracyjnych,
- belki (łąty) wibracyjne powinny być stosowane do wyrównania powierzchni betonu płyt pomostów i charakteryzować się jednakowymi drganiami na całej długości,
- czas zagęszczania wibratorem powierzchniowym lub belką (łątą) wibracyjną w jednym miejscu powinien wynosić od 30 do 60 s,
- wibratory przyczepne mogą być stosowane do zagęszczania mieszanki betonowej w elementach nie grubszych niż 0,5 m, przy jednostronnym dostępie oraz 2,0 m przy obustronnym,
- zasięg działania wibratorów przyczepnych wynosi zwykle od 20 do 50 cm w kierunku głębokości i od 1,0 do 1,5 m w kierunku długości elementu. Rozstaw wibratorów należy ustalić doświadczalnie, tak aby nie powstawały martwe pola drgań. Mocowanie wibratorów powinno być trwałe i sztywne.

5.2.5.3. Pielęgnacja **betonu**

Świeżo wykonany beton należy chronić przed gwałtownym wysychaniem, przed wstrząsami i nadmiernym obciążaniem. Zaleca się bezpośrednio po zakończeniu betonowania przykrycie powierzchni betonu lekkimi osłonami wodoszczelnymi, powłokami ochronnymi z mikrowosków (wymagana Aprobata techniczna IBDiM) - szczególnie na powierzchniach narażonych na silne odparowanie wody i przesuszanie przez wiatr, zapobiegającymi odparowaniu wody z betonu i chroniącymi beton przed deszczem i zabrudzeniem. Sposób pielęgnacji betonu zależy od temperatury otoczenia oraz gabarytów betonowanych elementów i winien być każdorazowo uzgadniany i akceptowany przez Inżyniera. Wykonawca winien przedstawić Inżynierowi do akceptacji „projekt pielęgnacji betonu”.

Przy temperaturze otoczenia wyższej niż +5°C należy nie później niż po 12 godzinach od zakończenia betonowania rozpocząć pielęgnację wilgotnościową betonu i prowadzić ją co najmniej przez 7 dni (przez polewanie co najmniej 3 razy na dobę) Przy temperaturze +15°C i wyższej beton należy polewać w ciągu pierwszych 3 dni co 3 godziny w dzień i co najmniej raz w nocy, a następnie jak wyżej.

5.5.5.4. Przerwy w betonowaniu

Przerwy w betonowaniu należy sytuować w miejscach uprzednio przewidzianych w dokumentacji projektowej i uzgodnionych z Inżynierem. Ukształtowanie powierzchni

betonu w przerwie roboczej powinno być uzgodnione z Inżynierem, a w prostszych przypadkach można się kierować zasadą, że powinna ona być prostopadła do kierunku naprężeń głównych, ukształtowana i zlokalizowana zgodnie z PN-S-10042.

Powierzchnia betonu w miejscu przerywania betonowania powinna być starannie przygotowana do połączenia betonu stwardniałego ze świeżym przez:

- usunięcie z powierzchni betonu stwardniałego luźnych okruchów betonu oraz warstwy pozostałego szkliwa cementowego,
- nasycenie powierzchni stwardniałego betonu wodą,
- tam gdzie jest to zaznaczone w dokumentacji stosować taśmy łączące lub taśmy szczepne,
- dopuszcza się stosowanie warstw szczepnych, dla których Wykonawca przedstawi aprobatę techniczną wydaną przez IBDiM,

Powyższe zabiegi należy wykonać bezpośrednio przed rozpoczęciem betonowania.

5.2.6. Rozbiórka deskowania i rusztowania

Całkowita rozbiórka deskowań i rusztowań może nastąpić po uprzednim ustaleniu rzeczywistej wytrzymałości betonu.

W zwykłych warunkach atmosferycznych i temperaturze otoczenia powyżej + 15°C można przyjąć dla betonów mostowych następujące czasy rozformowania:

- 3 dni albo $R_{\square 15} \geq 10$ MPa dla usunięcia bocznych deskowań płyt, belek lub łuków,
- 6 dni albo $R_{\square 15} \geq 15$ MPa dla usunięcia bocznych deskowań filarów i przyczółków słupowych lub ścianowych.

Usunięcie krążyń, rusztowań i podpór podtrzymujących deskowanie może być rozpoczęte nie wcześniej niż po upływie:

- 7 dni lub $R_{\square 15} \geq 20$ MPa dla płyt pomostu o rozpiętości do 3.0 m,
- 14 dni lub $R_{\square 15} \geq 25$ MPa dla płyt pomostu i elementów pomostu o rozpiętości do 6.0 m oraz ścianek i płyty górnej dźwigarów skrzynkowych,
- 28 dni dla elementów pomostu o większych rozpiętościach oraz dla ustrojów nośnych przęseł.

Uwaga: $R_{\square 15}$ jest to średnia gwarantowana wytrzymałość betonu na ściskanie badana na kostkach sześciennych o boku 15 cm.

W przypadku niższych temperatur dojrzewania niż + 15°C obowiązującym kryterium jest wytrzymałość betonu. Gdy nie ma możliwości sukcesywnego sprawdzania wytrzymałości betonu w konstrukcji można orientacyjnie przyjąć do podanych wyżej czasów dojrzewania mnożniki:

- 1,5 - dla temperatury średniej $t_{\text{sr}} = +10^{\circ}\text{C}$,
- 2,0 - dla temperatury średniej $t_{\text{sr}} = +5^{\circ}\text{C}$,
- 3,0 - dla temperatury średniej $t_{\text{sr}} = +1^{\circ}\text{C}$ (pod warunkiem uzyskania przez beton przed nastaniem chłódów wytrzymałości co najmniej $R_{\square 15} = 15$ MPa).

Temperaturę średnią dobową obliczać ze wzoru

$$t_{\text{sr}} = (t_7 + t_{13} + 2t_{21})/4$$

Rusztowania należy rozbierać stopniowo, pod ścisłym nadzorem technicznym, unikając jednoczesnego usunięcia większej liczby podpór. Przy rozpiętości przęseł większych od 15 m i ustrojach statycznie niewyznaczalnych, kolejność usuwania podpór określić należy na podstawie projektu rusztowania lub technologii robót.

Terminy rozdeskowania konstrukcji należy ustalać wg PN-B-06251.

5.2.7. Wykańczanie powierzchni betonu

Dla widocznych powierzchni betonowych obowiązują następujące wymagania:

- a) wszystkie betonowe powierzchnie muszą być gładkie i równe, bez zagłębień, wybrzuszeń ponad powierzchnię,
- b) pęknięcia i rysy są niedopuszczalne,
- c) równość górnej powierzchni ustroju nośnego przeznaczonej pod izolację powinna odpowiadać wymaganiom producenta zastosowanej hydroizolacji i ST określającej warunki układania hydroizolacji,
- d) kształtowanie odpowiednich spadków poprzecznych i podłużnych powinno następować podczas betonowania elementu. Wyklucza się szpachlowanie konstrukcji po rozdeskowaniu. Powierzchnię płyty powinno się wyrównywać podczas betonowania łatami wibracyjnymi. Odchylenie równości powierzchni zmierzone na łacie długości 4,0 m nie powinno przekraczać 1,0 cm,
- e) ostre krawędzie betonu po rozdeskowaniu powinny być oszlifowane; jeżeli dokumentacja projektowa nie przewiduje specjalnego wykończenia powierzchni betonowych konstrukcji, to bezpośrednio po rozebraniu deskowań należy wszystkie wystające nierówności wyrównać za pomocą tarcz karborundowych i czystej wody,
- f) gładkość powierzchni powinna cechować się brakiem lokalnych progów, raków, wgłębień i wybrzuszeń, wystających ziaren kruszywa itp. Dopuszczalne są lokalne nierówności do 3 mm lub wgłębienia do 5 mm,
- g) ewentualne łączniki stalowe (drut, śruby itp.), które spełniały funkcję stężeń deskowań lub inne i wystają z betonu po rozdeskowaniu, powinny być obcięte przynajmniej 1 cm pod wykończoną powierzchnią betonu, a otwory powinny być wypełnione zaprawą typu PCC.

Wszystkie uszkodzenia powierzchni powinny być naprawione na koszt Wykonawcy. Części wystające powinny być skute lub zeszlifowane, a zagłębienia wypełnione betonem żywicznym o składzie zatwierdzonym przez Inżyniera. Bardzo duże ubytki i nierówności płyty przekraczające 2 cm należy naprawić betonem cementowym bezskurczowym wykonanym wg specjalnej technologii zatwierdzonej przez Inżyniera.

6. Kontrola jakości robót

6.1. Ogólne warunki kontroli jakości robót

Ogólne zasady kontroli jakości robót podano w ST D-M.00.00.00 "Wymagania ogólne".

Producent powinien prowadzić zakładową kontrolę produkcji - w skrócie ZKP.

Sporządzane i przechowywane przez producenta dokumenty powinny wskazywać, jakie procedury sterowania jakością są stosowane w czasie produkcji i dopuszczania poszczególnych wyrobów i materiałów do obrotu.

Zakres kontroli konkretnego wyrobu zależy od jego zastosowania oraz wymagań związanych z tym zastosowaniem.

Wykonawca robót budowlanych wykonuje badania laboratoryjne ujęte w ST na własny koszt w laboratorium nie należącym do Wykonawcy i Podwykonawcy robót, zaakceptowanym przez Inżyniera oraz Zamawiającego (Inwestora).

6.2. Rusztowania i deskowania

Rusztowania.

Dopuszczalne odchyłki wymiarowe od projektu wynoszą:

- a) rozstaw szeregów ram rusztowaniowych ± 15 cm,
- b) rozstaw podłużnic i poprzecznic ± 20 cm,
- c) rzędne oczepów $+2$ cm, -1 cm,
- d) odchylenie rozstawu pali lub ram do 5%, lecz nie więcej niż 20 cm
- e) przekroje poprzeczne elementów $\pm 15\%$,
- f) wychylenie jarzm lub ram z płaszczyzny pionowej 1,0% wysokości, lecz nie więcej niż ± 10 cm,
- g) wielkość podniesienia wykonawczego 10% wartości obliczeniowej.

Dopuszczalne odchyłki przy posadowieniu na klatkach z podkładów mogą wynosić:

- a) dopuszczalne odchylenia w rozstawie poszczególnych podkładów ± 5 cm,
- b) dopuszczalne odchylenie w położeniu środka podstawy klatki ± 10 cm.

Dopuszczalne odchyłki przy posadowieniu na rusztach lub podwalinach drewnianych:

- a) dopuszczalne odchylenia w równomiernym rozstawie poszczególnych belek rusztu ± 10 cm,
- b) dopuszczalne odchylenia w położeniu środka ciężkości rusztu w stosunku do położenia wypadkowej ± 10 cm.

Deskowania.

Wymagania szczegółowe dotyczące deskowań należy przyjmować wg PN-B-06251 oraz PN-S-10040:1999.

Szczególnie należy zwrócić uwagę na prostoliniowość części pionowych, które przenoszą zasadnicze obciążenie pionowe.

Dopuszcza się następujące odchylenia od projektowanych wymiarów nominalnych:

- rozstaw żeber deskowań $\pm 0,5$ % i nie więcej niż 2,0 cm,
- różnice grubości desek jednego elementu deskowania $\pm 0,2$ cm,
- odchylenie deskowań od prostoliniowości lub od płaszczyzny ± 1 %,
- odchylenie od pionu elementu deskowania $\pm 0,2$ % wysokości ściany i nie więcej niż 0,5 cm,
- prostoliniowość krawędzi żeber w kierunku ich długości $\pm 0,1$ %,
- wybrzuszenie powierzchni deskowania $\pm 0,2$ cm, na odcinku 3,0 m,
- wymiary światła elementu betonowego:
 - 0,2 % wysokości i nie więcej niż $-0,5$ cm,
 - + 0,5 % wysokości i nie więcej niż $+2,0$ cm,
 - 0,2 % grubości (szerokości) i nie więcej niż $-0,2$ cm,
 - + 0,5 % grubości (szerokości) i nie więcej niż $+ 0,5$ cm.

Połączenia na śruby.

Otwory na śruby w dostarczonych elementach powinny być wykonane o średnicy o 1 mm większej od nominalnej średnicy trzpienia śruby.

Dopuszczalne odchyłki powinny wynosić:

- 1,0 mm - dla otworów o średnicy nominalnej do 20 mm,
- 1,5 mm - dla otworów o średnicy nominalnej powyżej 20 mm.

Ponadto powinny być spełnione następujące wymagania:

- a) owalność otworu, tj. różnica pomiędzy największą i najmniejszą średnicą, nie powinna przekraczać 5% nominalnej średnicy otworu oraz 1 mm,
- b) skośność otworu nie może przekraczać 3% grubości łączonych elementów oraz 2 mm.

Inne rodzaje połączeń gwarantujące wytrzymałość i stateczność rusztowań mogą być stosowane pod warunkiem zatwierdzenia przez odpowiednie władze.

Badania rusztowań w czasie ich eksploatacji.

W okresie eksploatacji rusztowań należy dokonywać okresowe badania techniczne celem stwierdzenia, czy praca na rusztowaniach oraz warunki atmosferyczne nie wpłynęły na pogorszenie stanu rusztowań i nie zagrażają bezpieczeństwu oraz nie wpływają na jakość konstrukcji mostowej montowanej na rusztowaniach.

Badania takie należy wykonywać szczególnie po okresie silnych wiatrów, wysokich wód, które zalały dolną część rusztowań, po ewentualnych awariach, jak upadek na rusztowaniu ciężkich elementów składanych itp.

Badania przeprowadza Inżynier wraz z Wykonawcą.

6.3. Badania składników mieszanki betonowej

6.3.1. Cement

Zgodność dostarczanego cementu wg PN-EN 197-1:2012 lub PN-B 19707:2013-10 powinna być potwierdzona certyfikatem zgodności wydanym przez jednostkę certyfikowaną.

Dodatkowo dla każdego cementu objętego certyfikatem zgodności Wykonawca zobowiązany jest przedłożyć deklarację zgodności producenta. Ponadto wyniki badań cementu będące elementem systemu zakładowej kontroli produkcji wynikającej z przyjętego systemu sterowania jakością producenta (wyniki badań autokontroli producenta oraz wyniki kontrolne badań jednostki certyfikującej) będą w dyspozycji Wykonawcy i udostępnione zostaną na każde polecenie Inżyniera. Zaleca się, aby każda dostawa cementu była zaopatrzona w znak zgodności CE wraz z informacjami towarzyszącymi zgodnie z wymogami przedmiotowych norm. Wykonawca zobowiązany jest do bieżącej kontroli dokumentów potwierdzających zgodność wyrobu dla każdej dostawy.

W wypadkach wątpliwych badania cementu należy wykonać zgodnie z PN-EN 197-1:2012, PN-EN 196-1:2016-07, PN-EN 196-3+A1:2013-11, PN-EN 196-6:2011, a wyniki badań powinny odpowiadać wymaganiom podanym w tablicy 3.

Tablica 3. Wymagania dla cementu

Klasa cementu	Wytrzymałość na ściskanie, MPa,				Początek czasu wiązania, min	Stałość objętości (rozszerzalność), mm
	wczesna		normowa, po 28 dniach			
	po 2 dniach	po 7 dniach				
Klasa 32,5	-	≥ 16	≥ 32,5	≤ 52,5	≥ 75	≤ 10
Klasa 42,5	≥ 10	-	≥ 42,5	≤ 62,5	≥ 60	

6.3.2. Kruszywo

Kruszywo powinno być identyfikowane w zakresie:

- producenta i źródła surowca, a jeżeli wyrób został przemieszczony na składowisko, to powinno być podane zarówno źródło, jak i składowisko;
- rodzaju według PN-89/B-06714/01 ewentualnie PN-EN 932-3;
- wymiaru.

6.3.3. Woda

W przypadku wątpliwości należy przeprowadzić badania zgodnie z PN-EN 1008:2004.

6.3.4. Dodatki i domieszki do betonu należy badać zgodnie z normą PN-EN 934+A1-2:2012.

Wszystkie dokumenty oraz wyniki badań Wykonawca przedstawi Inżynierowi do akceptacji.

6.4. Kontrola betonu

Wykonawca obowiązany jest przedstawić Inżynierowi do zaakceptowania system kontroli wewnętrznej obejmujący wszystkie czynności technologiczne, który powinien być zgodny z przedmiotowymi normami i z "Zasadami wykonania i odbioru betonu klas B30 i B35 podawanego systemem pompowo-rurowym przeznaczonego na obiekty mostowe", jak niżej.

Kontroli podlegają następujące właściwości mieszanki betonowej i betonu badane wg normy PN-S-10040:1999 „Obiekty mostowe. Konstrukcje betonowe, żelbetowe i sprężone. Wymagania i badania” oraz PN-88/B-06250 "Beton zwykły”.

UWAGA: Podczas kontroli jakości robót należy zwrócić uwagę na dodatkowe wymagania określone w Projektach technologicznych betonowania elementów.

6.4.1. Konsystencja mieszanki betonowej

Sprawdzenie jej przeprowadza się podczas projektowania i wykonywania mieszanki betonowej, oraz przy agregacie pompowym co najmniej 2 razy w czasie jednej zmiany roboczej. Ponadto zaleca się sprawdzanie konsystencji metodą opadu stożka. Każdorazowo przy odbiorze mieszanki betonowej ze środka transportu, gdy istnieje przypuszczenie przekroczenia dopuszczalnego czasu transportu, lub zmiany konsystencji spowodowanej np. wysoką temperaturą otoczenia.

Różnice pomiędzy przyjętą konsystencją mieszanki a kontrolowaną nie powinny przekroczyć:

- + 20,0% wartości wskaźnika Ve-Be,
- + 1,0 cm wg metody stożka opadowego.

Korygowanie konsystencji mieszanki betonowej dopuszcza się wyłącznie za zgodą Inżyniera poprzez zmianę zawartości domieszek.

6.4.2. Sprawdzenie zawartości powietrza w mieszance betonowej

Sprawdzenie zawartości powietrza w mieszance betonowej przeprowadza się metodą ciśnieniową podczas projektowania jej składu, a przy stosowaniu domieszek napowietrzających co najmniej raz w czasie zmiany roboczej podczas betonowania.

Zawartość powietrza w mieszance betonowej badana metodą ciśnieniową wg PN-88/B-06250 lub PN-EN 12350-7:2011 nie powinna przekraczać:

- 2% w przypadku nie stosowania domieszek napowietrzających, powiększonej o napowietrzenie wynikające ze stosowania domieszek do betonu zgodnie z PN-EN 934-2.
- przedziałów wartości podanych w tabeli niżej w przypadku stosowania domieszek napowietrzających,

Uziarnienie kruszywa [mm]		0 - 16	0 – 31,5
zawartość powietrza [%]	beton narażony na czynniki atmosferyczne	3,5 do 5,5	3 do 5
	beton narażony na stały dostęp wody przed zamarzaniem	4,5 do 6,5	4 do 6

6.4.3. Wytrzymałość betonu na ściskanie

W celu sprawdzenia wytrzymałości betonu na ściskanie należy pobrać próbki o liczbie określonej w planie kontroli jakości, w ilości nie mniejszej niż:

- 6 próbek na partię betonu lub element przy objętości do 50 m³.
- 12 próbek na element przy objętości powyżej 50 m³.
- 1 próbkę na 100 zarobów, 1 próbkę na 50 m³, 1 próbkę na zmianę roboczą oraz 3 próbki na partię betonu.

Próbki powinny być pobrane oddzielnie dla każdego elementu obiektu (np. słupa, podpory lub dla każdego wykonywanego odrębnie segmentu płyty pomostu).

Próbki pobiera się przy stanowisku betonowania, losowo po jednej, równomiernie w okresie betonowania, a następnie przechowuje się i bada zgodnie z PN-88/B-06250. Ocenie podlegają wszystkie wyniki badania próbek pobranych z partii.

Próbki powinny być przechowywane w pomieszczeniach wskazanych przez Inżyniera przez jedną dobę w formach, a następnie po rozformowaniu zgodnie z PN-88/B-06250

Badanie betonu, jeżeli dokumentacja projektowa nie zakłada inaczej, powinno być przeprowadzane na próbkach z betonu w wieku 28 dni. Jeżeli badanie jest przeprowadzane na próbkach o innym wieku, należy wynik sprowadzić do wytrzymałości odpowiadającej wiekowi betonu 28 dni, stosując współczynniki przeliczeniowe wg PN-88/B-06250.

Partia betonu może być zakwalifikowana do danej klasy, jeśli wytrzymałość określona na próbkach kontrolnych 150×150×150 mm spełnia wymagania normy PN-88/B-06250.

Jeżeli próbki pobierane i badane jak wyżej wykażą wytrzymałość niższą od przewidzianej dla danej klasy betonu, należy przeprowadzić badania próbek wyciętych z konstrukcji. Jeżeli wyniki tych badań będą pozytywne to beton należy uznać za odpowiadający danej klasie.

W uzasadnionych wypadkach nie spełnienia warunku wytrzymałości po 28 dniach dojrzewania betonu, dopuszcza się spełnienie tego warunku po 90 dniach. **Badania takie i ich uznanie wymaga zgody Inżyniera na piśmie.**

Jeśli jednak również z tych badań otrzyma się wartość wytrzymałości gwarantowanej na ściskanie po 28 dniach R_b^G niższą niż wskazana w obliczeniach statycznych i na rysunkach, Wykonawca będzie zobowiązany na swój koszt do wyburzenia i ponownego wykonania konstrukcji lub do wykonania innych zabiegów, które zaproponowane przez Wykonawcę muszą być przed wprowadzeniem formalnie zatwierdzone przez Inżyniera – w uzgodnieniu z nadzorem autorskim.

Wszystkie koszty badań laboratoryjnych obciążają Wykonawcę.

Badania wytrzymałości betonu przeprowadzić i wyniki oceniać zgodnie z PN-88/B-06250.

6.4.4. Nasiąkliwość betonu

Sprawdzenie nasiąkliwości betonu przeprowadza się przy ustalaniu składu mieszanki betonowej oraz na próbkach pobranych przy stanowisku betonowania zgodnie z planem kontroli, lecz co najmniej 3 razy w okresie wykonywania obiektu i nie rzadziej niż 1 raz na 5000 m³ betonu i na każde polecenie Inżyniera.

W przypadku konieczności dopuszcza się badanie nasiąkliwości na betonie wyciętym z konstrukcji, którą przeprowadza się co najmniej na 3 próbkach z wybranych losowo miejsc konstrukcji reprezentujących jakość innego betonu, po 28 dniach dojrzewania (badanie wg normy PN-88/B-06250).

Nasiąkliwość betonu nie powinna być większa niż 5 %.

6.4.5. Odporność na działanie mrozu

Sprawdzenie stopnia mrozoodporności przeprowadza się na próbkach wykonywanych w warunkach laboratoryjnych podczas ustalania składu mieszanki betonowej oraz na próbkach pobieranych przy stanowisku betonowania zgodnie z planem kontroli, lecz co najmniej dwa razy w okresie betonowania obiektu i nie rzadziej niż 1 raz na 5000 m³ betonu oraz na każde polecenie Inżyniera. W przypadku konieczności dopuszcza się również badanie na próbkach wyciętych z konstrukcji, dla których poleca się stosowanie badania wg metody przyspieszonej (badanie wg normy PN-88/B-06250).

Każde badanie przeprowadza się na 12 regularnych próbkach o minimalnym wymiarze boku lub średnicy próbki 100 mm. Próbki przechowywać należy w warunkach laboratoryjnych i badać w wieku 28 dni zgodnie z normą PN-88/B-06250.

Wymagany stopień mrozoodporności betonu F150 jest osiągnięty, jeśli po przeprowadzeniu badania dla 150 cykli zamarzania i rozmarzania:

a) w przypadku badania metodą zwykłą:

- próbka nie wykazuje pęknięć,
- łączna masa ubytków betonu w postaci zniszczonych narożników i krawędzi, odprysków kruszywa itp. nie przekracza 5% próbek nie zamrażanych,
- obniżenie wytrzymałości na ściskanie w stosunku do wytrzymałości próbek nie zamrażanych nie jest większe niż 20%.

6.4.6. Przepuszczalność wody przez beton

Sprawdzenie stopnia wodoprzepuszczalności przeprowadza się na próbkach wykonanych w warunkach laboratoryjnych podczas ustalania składu mieszanki betonowej oraz na próbkach pobieranych przy stanowisku betonowania zgodnie z planem kontroli, lecz co najmniej trzy razy w okresie betonowania obiektu i nie rzadziej niż 1 raz na 5000 m³ betonu oraz na każde polecenie Inżyniera. Każde badanie przeprowadza się na 6 regularnych próbkach o wymiarach 150×150×150 mm. Próbkę przechowywać należy w warunkach laboratoryjnych i badać w wieku 28 dni zgodnie z normą PN-88/B-06250. Dopuszcza się badanie na próbkach wyciętych z konstrukcji – o wysokości 160 mm.

Wymagany stopień wodoszczelności betonu W8 jest osiągnięty, jeśli pod ciśnieniem wody równym 0,8 MPa w czterech próbach na sześć próbek badanych zgodnie z PN-B-06250, nie stwierdza się oznak przesiąkania wody.

6.4.7. Dokumentacja badań

Na Wykonawcy robót spoczywa obowiązek zapewnienia wykonania badań laboratoryjnych (przez własne laboratoria lub na zlecenie), przewidzianych niniejszymi "Wymaganiami" oraz gromadzenie, przechowywanie i okazywanie Inżynierowi wszystkich wyników badań dotyczących jakości betonu i stosowanych materiałów.

6.5. Dopuszczalne odchyłki wymiarowe dla elementów obiektów mostowych

Długość rys nie powinna przekraczać:

- dla rys w kierunku długości - podwójnej szerokości i nie więcej niż 1 m,
- dla rys poprzecznych - połowy szerokości i nie więcej niż 0,5 m.

Pustki, raki i wykruszyny są dopuszczalne pod warunkiem, że otulina zbrojenia będzie nie mniejsza niż 1 cm, a powierzchnia na której występują nie większa niż 0,5 % powierzchni odpowiedniej ściany.

Dopuszcza się rysy skurczowe przy rozwarciu nie większym niż 0,2 mm.

7. Obmiar robót

Jednostką obmiaru robót jest 1 m³ betonu wymaganej klasy elementów konstrukcji podpór. Ogólne zasady obmiaru robót podano w ST D-M.00.00.00 "Wymagania ogólne".

8. Odbiór robót

Ogólne zasady odbioru robót podano w ST D-M.00.00.00 "Wymagania ogólne".

8.1. Rusztowania i deskowania

Badania przy odbiorze konstrukcji zmontowanych rusztowań stalowych z elementów składanych polegają na stwierdzeniu zgodności konstrukcji rusztowań z wymaganiami technicznymi podanymi w normie i ewentualnie z dodatkowymi wymaganiami podanymi w zamówieniu dla poszczególnych konstrukcji mostowych.

8.2. Wykonana konstrukcja betonowa

Należy sprawdzić podczas odbioru kryteria wymienione w punkcie 6 ST.

Roboty uznaje się za wykonane zgodnie z dokumentacją projektową, ST i wymaganiami Inżyniera, jeżeli wszystkie pomiary i badania z zachowaniem tolerancji wg pktu 6 dały wyniki pozytywne.

9. Podstawa płatności

Ogólne wymagania dotyczące płatności podano w ST D-M.00.00.00 "Wymagania ogólne".

Cena wykonania robót obejmuje:

- prace pomiarowe i przygotowawcze,
- zakup i transport materiałów niezbędnych do wykonania robót,
- opracowanie receptury betonu,
- opracowanie Projektu technologicznego betonowania elementów,
- wykonanie Projektu deskowania i rusztowania,
- oczyszczenie gruntu podłoża - deskowania,
- wykonanie rusztowania i deskowania wg ww. Projektu zaakceptowanego przez Inżyniera,
- przygotowanie mieszanki betonowej,
- ułożenie mieszanki betonowej w nawilżonym deskowaniu wraz z zagęszczeniem,
- pielęgnację betonu,
- rozebranie deskowania i rusztowania,
- oczyszczenie i konserwację deskowania po jego rozbiórce,
- usunięcie materiałów rozbiórkowych poza pas drogowy,
- wykonanie niezbędnych badań laboratoryjnych i pomiarów wymaganych w Specyfikacji.

Wykonanie i montaż uzbrojenia uwzględniony jest oddzielnie.

Cena uwzględnia również odpady i ubytki materiałowe.

10. Przepisy związane

10.1.a. Polskie Normy

PN-S-10040:1999	Obiekty mostowe. Konstrukcje betonowe, żelbetowe i sprężone. Wymagania i badania.
PN-B-19707:2013-10	Cement - Cement specjalny - Skład, wymagania i kryteria zgodności
PN-92/D-95017	Drewno wielkowymiarowe iglaste. Wspólne wymagania i badania.
PN-91/D-95018	Drewno średniowymiarowe iglaste. Wspólne wymagania i badania.
PN-75/D-96000	Tarcica iglasta ogólnego przeznaczenia.
PN-72/D-96002	Tarcica liściasta ogólnego przeznaczenia.

10.1.b. Polskie Normy – oparte na EN, ISO

PN-EN 196-1:2016-07	Metody badania cementu. Oznaczanie wytrzymałości.
PN-EN 196-2:2013-11	Metody badania cementu. Analiza chemiczna cementu.
PN-EN 196-3+A1:2011	Metody badania cementu. Oznaczanie czasu wiązania i stałości objętości [PN-EN 196-3+A1:2009]
PN-EN 196-6:2011	Metody badania cementu. Oznaczanie stopnia zmielenia.

PN-EN 196-7:2009	Metody badania cementu. Sposoby pobierania i przygotowywania próbek.
PN-EN 197-1:2012	Cement. Skład, wymagania i kryteria zgodności dotyczące cementów powszechnego użytku
PN-EN 197-2:2014-05	Cement. Ocena zgodności
PN-EN 206:2014-04	Beton. Wymagania właściwości, produkcja i zgodność.
PN-EN 313-1:2001	Sklejka - Klasyfikacja i terminologia - Część 1: Klasyfikacja
PN-EN 313-2:2001	Sklejka - Klasyfikacja i terminologia - Część 2: Terminologia
PN-EN 315:2001	Sklejka – Odchyłki wymiarów [PN-EN 315:2001/Ap1:2004]
PN-EN 480-2:2008	Domieszki do betonu, zaprawy i zaczynu - Metody badań - Część 2: Oznaczanie czasu wiązania
PN-EN 933-1:2012	Badania geometrycznych właściwości kruszyw. Oznaczanie składu ziarnowego. Metoda przesiewania.
PN-EN 933-4:2008	Badania geometrycznych właściwości kruszyw. Część 4: Oznaczanie kształtu ziaren. Wskaźnik kształtu
PN-EN 933-8+A1:2015-07	Badania geometrycznych właściwości kruszyw - Część 8: Ocena zawartości drobnych cząstek -- Badanie wskaźnika piaskowego
PN-EN 934-2+A1:2012	Domieszki do betonu, zaprawy i zaczynu - Domieszki do betonu. Definicje i wymagania, zgodność, znakowanie i etykietowanie
PN-EN 1008:2004	Woda zarobowa do betonu. Specyfikacja pobierania próbek, badanie i ocena przydatności wody zarobowej do betonu, w tym wody odzyskanej
PN-EN 1097-5:2008	Badania mechanicznych i fizycznych właściwości kruszyw. Oznaczanie zawartości wody przez suszenie w suszarce z wentylacją
PN-EN 1097-6:2013-11	Badania mechanicznych i fizycznych właściwości kruszyw. Oznaczanie gęstości ziaren i nasiąkliwości.
PN-EN 1367-1:2007	Badania właściwości cieplnych i odporności kruszyw na działanie czynników atmosferycznych. Oznaczanie mrozoodporności.
PN-EN 1744-1+A1:2013-05	Badania chemicznych właściwości kruszyw – Analiza chemiczna
PN-EN 10021:2009	Ogólne techniczne warunki dostaw stali i wyrobów stalowych.
PN-EN 10025-1:2007	Wyroby walcowane na gorąco ze stali konstrukcyjnych - Część 1: Ogólne warunki techniczne dostawy
PN-EN 10025-2:2007	Wyroby walcowane na gorąco ze stali konstrukcyjnych - Część 2: Warunki techniczne dostawy stali konstrukcyjnych niestopowych
PN-EN 12350-1:2001	Badania mieszanki betonowej. Część 1: Pobieranie próbek
PN-EN 12350-2:2001	Badania mieszanki betonowej. Część 2: Badanie konsystencji metodą opadu stożka
PN-EN 12350-3:2001	Badania mieszanki betonowej. Część 3: Badanie konsystencji metodą Vebe

PN-EN 12350-4:2011	Badania mieszanki betonowej. Część 4: Badanie konsystencji metodą oznaczania stopnia zagęszczalności
PN-EN 12350-5:2011	Badania mieszanki betonowej. Część 5: Badanie konsystencji metodą stolika rozpluwowego
PN-EN 12350-6:2011	Badania mieszanki betonowej. Część 6: Gęstość
PN-EN 12350-7:2011	Badania mieszanki betonowej. Część 7: Badanie zawartości powietrza. Metody ciśnieniowe
PN-EN 12390-1:2013-03	Badania betonu. Część 1: Kształt, wymiary i inne wymagania dotyczące próbek do badania i form
PN-EN 12390-2:2011	Badania betonu.. Część 2: Wykonywanie i pielęgnacja próbek do badań wytrzymałościowych.
PN-EN 12390-3:2011	Badania betonu. Część 3: Wytrzymałość na ściskanie próbek do badania.
PN-EN 12390-4:2011	Badania betonu. Część 4: Wytrzymałość na ściskanie. Wymagania dla maszyn wytrzymałościowych
PN-EN 12390-5:2011	Badania betonu. Część 5: Wytrzymałość na zginanie próbek do badania
PN-EN 12390-6:2011	Badania betonu. Część 6: Wytrzymałość na rozciąganie przy rozłupywaniu próbek do badania
PN-EN 12390-7:2011	Badania betonu. Część 7: Gęstość betonu
PN-EN 12390-8:2011	Badania betonu. Część 8: Głębokość penetracji wody pod ciśnieniem
PN-EN 12504-1:2011	Badania betonu w konstrukcjach. Część 1: Odwierty rdzeniowe. Wycinanie, ocena i badanie wytrzymałości na ściskanie
PN-EN 12504-2:2013-03	Badania betonu w konstrukcjach. Część 2: Badanie nieniszczące. Oznaczanie liczby odbicia
PN-EN 12504-3:2006	Badania betonu w konstrukcjach. Część 3: Oznaczanie siły odrywania
PN-EN 12620+A1:2010	Kruszywa do betonu.

10.2. Polskie Normy – wycofane lub zastąpione

<i>PN-91/S-10042</i>	<i>Obiekty mostowe. Konstrukcje betonowe, żelbetowe i sprężone. Projektowanie.</i>
<i>PN-B-01800</i>	<i>Antykorozyjne zabezpieczenie w budownictwie. Konstrukcje betonowe i żelbetowe. Klasyfikacje i określenie środowisk.</i>
<i>PN-B-01805:1985</i>	<i>Antykorozyjne zabezpieczenie w budownictwie. Konstrukcje betonowe i żelbetowe. Ogólne zasady ochrony.</i>
<i>PN-B-03200</i>	<i>Konstrukcje stalowe. Obliczenia statyczne i projektowanie.</i>
<i>PN-90/B-06242</i>	<i>Domieszki do betonu. Domieszki uszczelniające. Wymagania i badania oddziaływania na beton.</i>
<i>PN-90/B-06243</i>	<i>Domieszki do betonu. Domieszki uplastyczniające i upłynniające. Wymagania i badania oddziaływania na beton.</i>

- PN-90/B-06244 *Domieszki do betonu. Domieszki kompleksowe. Wymagania i badania oddziaływania na beton.*
- PN-88/B-06250 *Beton zwykły.*
- PN-63/B-06251 *Roboty betonowe i żelbetowe. Wymagania techniczne*
- PN-B-06261 *Nieniszczące badania konstrukcji z betonu. Metoda ultradźwiękowa badania wytrzymałości betonu na ściskanie.*
- PN-B-06262 *Nieniszczące badania konstrukcji z betonu. Metoda sklerometryczna badania wytrzymałości betonu na ściskanie za pomocą młotka Schmidta.*
- PN-B-06264 *Nieniszczące badania konstrukcji z betonu. Badania radiofotograficzne wytrzymałości betonu na ściskanie.*
- PN-B-06712 *Kruszywa mineralne do betonu.*
- PN-89/B-06714/01 *Kruszywa mineralne. Badania. Podział, terminologia.*
- PN-76/B-06714/12 *Kruszywa mineralne. Badania. Oznaczanie zawartości zanieczyszczeń obcych.*
- PN-78/B-06714/13 *Kruszywa mineralne. Badania. Oznaczanie zawartości pyłów mineralnych.*
- PN-91/B-06714/15 *Kruszywa mineralne. Badania. Oznaczanie składu ziarnowego.*
- PN-78/B-06714/16 *Kruszywa mineralne. Badania. Oznaczanie kształtu ziaren.*
- PN-77/B-06714/17 *Kruszywa mineralne. Badania. Oznaczanie wilgotności.*
- PN-77/B-06714/18 *Kruszywa mineralne. Badania. Oznaczanie nasiąkliwości.*
- PN-78/B-06714/19 *Kruszywa mineralne. Badania. Oznaczanie mrozoodporności metodą bezpośrednią.*
- PN-78/B-06714/20 *Kruszywa mineralne. Badania. Oznaczanie mrozoodporności metodą krystalizacji.*
- PN-78/B-06714/26 *Kruszywa mineralne. Badania. Oznaczanie zawartości zanieczyszczeń organicznych.*
- PN-78/B-06714/28 *Kruszywa mineralne. Badania. Oznaczanie zawartości siarki metodą bromową.*
- PN-91/B-06714/29 *Kruszywa mineralne. Badania. Oznaczanie zawartości siarki metodą Eschka.*
- PN-91/B-06714/34 *Kruszywa mineralne. Badania. Oznaczenie reaktywności alkalicznej. [PN-91/B-06714/34/A1:1997].*
- PN-88/B-06714/48 *Kruszywa mineralne. Badania. Oznaczanie zanieczyszczeń w postaci grudek gliny.*
- PN-D-97005/01 *Sklejka. Podział, terminologia oraz pomiar wad.*
- PN-D-97005/19 *Sklejka. Sklejka do deskowań. Wymagania i badania.*
- PN-M-48090:1996 *Rusztowania stalowe z elementów składanych do budowy mostów. Wymagania i badania przy odbiorze zmontowanych rusztowań.*

10.3. Branżowe Normy

- BN-88/6731-08 *Cement. Transport i przechowywanie.*

10.4. Pozostałe przepisy

ROZPORZĄDZENIE MINISTRA TRANSPORTU I GOSPODARKI MORSKIEJ z dnia 30 maja 2000 r. w sprawie warunków technicznych, jakim powinny odpowiadać drogowe obiekty inżynierskie i ich usytuowanie. (Dz. U. Nr 63 poz. 735 - z dnia 3.08 2000 r. – wraz z późniejszymi zmianami)

UWAGA Aprobaty techniczne dotyczące cementów i domieszek do betonów w trakcie trwania budowy mogą utracić ważność, a Producent nie będzie występował o ich przedłużenie. Badania i ocenę wymagań prowadzić wg odpowiednich norm ww. materiałów.

UWAGA Norma PN-EN 12620:2004 nie ma Wytycznych Technicznych dla kruszywa do betonu w robotach drogowych i mostowych i dlatego ww. normę oraz normy PN-EN związane z nią podano jedynie w celach informacyjnych.

**SPECYFIKACJA TECHNICZNA WYKONANIA
I ODBIORU ROBÓT BUDOWLANYCH**

M.13.01.04.

**BETON PODPÓR
W ELEMENTACH GRUBOŚCI ≥ 60 cm**

1. Wstęp

1.1. Przedmiot ST

Przedmiotem niniejszej Specyfikacji Technicznej są wymagania dotyczące wykonania i odbioru robót związanych z betonowaniem elementów podpór dla obiektów mostowych w związku z realizacją zadania „**Remont mostu drogowego przez rzekę Wartę w pasie drogi DP 2406P w m. Biedrusko**”.

1.2. Zakres stosowania ST

Specyfikacja Techniczna jest stosowana jako dokument przetargowy i kontraktowy przy zlecaniu i realizacji robót wymienionych w punkcie 1.1.

1.3. Zakres robót objętych ST

Ustalenia zawarte w niniejszej specyfikacji dotyczą wykonania i odbioru robót betonowych i obejmują:

- **Etap I**
 - wykonanie elementów podpór – odbudowa ciosów podłożyskowych z betonu klasy C35/45 [B45] w deskowaniu (płaszczu stalowym),

1.4. Określenia podstawowe

- 1.4.1. Beton – materiał powstały ze zmieszania cementu, kruszywa grubego i drobnego, wody oraz ewentualnych domieszek i dodatków, który uzyskuje swoje właściwości w wyniku hydratacji cementu.
- 1.4.2. Beton konstrukcyjny – beton w monolitycznych elementach obiektu mostowego o wytrzymałości nie mniejszej niż wytrzymałość betonu klasy B 25.
- 1.4.3. Beton zwykły - beton o gęstości powyżej 1,8 kg/dm³ (1800 kg/m³), ale nie przekraczający 2,6 kg/dm³ (2600 kg/m³).
- 1.4.4. Mieszanka betonowa - mieszanina wszystkich składników przed związaniem betonu, które są jeszcze w stanie umożliwiającym zagęszczenie wybraną metodą.
- 1.4.5. Pozostałe określenia podstawowe są zgodne z obowiązującymi, odpowiednimi polskimi normami i z definicjami podanymi ST M.13.01.00. oraz w ST D-M-00.00.00 „Wymagania ogólne”.

1.5. Ogólne wymagania dotyczące robót

Wykonawca robót jest odpowiedzialny za jakość ich wykonania oraz za zgodność z Dokumentacją Projektową, ST i poleceniami Inżyniera.

Ogólne wymagania dotyczące robót podano w ST D-M.00.00.00 "Wymagania ogólne".

2. Materiały

Materiałem stosowanym przy wykonywaniu robót według zasad niniejszych Specyfikacji jest:

2.1. Beton zwykły.

Beton klasy zgodnej z Dokumentacją Projektową (minimum B30) przyjęto C35/45 [B45] [W8, F150, N≤5%] - wymagania według PN-88/B-06250 oraz ST M.13.01.00.

2.1.1a. Beton klasy C35/45 [B45].

2.1.2. Materiały do betonu

Wymagania dla cementu wg ST M.13.01.00.

Wymagania dla kruszywa wg ST M.13.01.00.

2.2. Deskowanie.

Wymagania dla materiałów i gotowych deskowań według ST M.13.01.00.

3. Sprzęt

Sprzęt powinien spełniać wymagania jak w ST M.13.01.00.

4. Transport

Beton transportowany zgodnie z wymaganiami ST M.13.01.00.

5. Wykonanie robót

5.1. Ogólne warunki wykonania robót

5.2. Zakres wykonywanych robót

5.2.1. Ręczne oczyszczenie podłoża.

5.2.2. Wykonanie deskowania.

Należy zastosować deskowanie tracone – stalową obręcz mocowaną wklejanymi w korpusy podpór (na górnej powierzchni) kotwiami – w nawierconych otworach.

Uwaga: Na czas remontu silnie skorodowanych ciosów podłożyskowych należy podeprzeć konstrukcję stalową przęsła w miejscach określonych w Dokumentacji Projektowej.

5.2.3. Wykonanie mieszanki betonowej zgodnie ze ST M.13.01.00.

UWAGA: Recepta na skład mieszanki betonowej podlega zatwierdzeniu przez Inżyniera. Powinna być ona przedstawiona wraz wynikami badań laboratoryjnych poszczególnych składników i próbek betonu z takim wyprzedzeniem czasowym, które umożliwią jej korektę, a w przypadku braku zatwierdzenia na opracowanie nowej recepty.

5.2.4. Układanie i pielęgnacja mieszanki betonowej

Przed przystąpieniem do wykonania elementów podpór Wykonawca winien opracować Projekt technologiczny betonowania, uwzględniający określoną w Dokumentacji Projektowej kolejność betonowania i fazowania robót oraz metody pielęgnacji betonu ograniczające skurcz.

Dla elementów o bardzo dużej objętości betonu zaleca się przeanalizowanie wpływu reakcji wiązania mieszanki betonowej na wzrost temperatury elementu (wymagane dla elementów powyżej 1000 m³). Nie można dopuścić do nadmiernego wzrostu temperatury (maksimum 70°C), gdyż może to spowodować pękanie elementów)

Po wykonaniu deskowania należy zmontować zbrojenie betonowanych elementów oraz osadzić elementy dylatacji przeciwskurczowych.

W elementach podpór mieszankę betonową układać bezpośrednio rurociągu pompy bądź też za pośrednictwem rynny (ewentualnie z pojemnika), warstwami o grubości do 40 cm, zagęszczając wibratorami wglębnymi.

Przy betonowaniu korpusów podpór oraz wysokich ścian przyczółków do transportu betonu powinno się używać rynien lub lejów zsypanych. Wysokość, z której spada mieszanka nie powinna wynosić więcej niż 0,5 m. Mieszankę betonową można transportować za pośrednictwem rynien zsypanych z wysokości do 3,0 m, a za pomocą leja zsypanego do 8,0 m.

W elementach masywnych prędkość podawania (wbudowywania) mieszanki betonowej należy tak dobrać, aby przerwy pomiędzy kolejnymi etapami betonowania nie były większe niż czas wiązania mieszanki. Elementy te należy również pielęgnować odpowiednio w czasie dojrzewania. Opóźnienie czasu wiązania betonu można osiągnąć poprzez zastosowanie odpowiednich domieszek opóźniających do betonu zgodnie z punktem 2.3.4. ST M.13.00.00.

Beton winien być starannie pielęgnowany zgodnie z PN-88/B-06251 i ST M.13.01.00.

6. Kontrola jakości robót

6.1. Ogólne zasady kontroli jakości robót

Ogólne zasady kontroli jakości robót podano w Specyfikacji D-M.00.00.00 "Wymagania ogólne".

Podczas kontroli jakości robót należy zwrócić uwagę na dodatkowe wymagania dotyczące kontroli jakości betonu określone w Projektach technologicznych betonowania elementów oraz w projekcie mieszanki betonowej.

Należy zwrócić szczególną uwagę na badanie jakości zastosowanych materiałów oraz przestrzegania czasów poszczególnych etapów robót od momentu wykonania mieszanki betonowej do jej wbudowania i zagęszczenia.

6.1. Kontrola jakości robót

Kontrola jakości robót polega na zgodności z Dokumentacją Projektową pod względem:

- jakości użytych materiałów,
- wykonania robót betoniarskich.

Kontrolę jakości robót przeprowadzić zgodnie ze ST M.13.01.00.

6.2. Dopuszczalne odchyłki wymiarowe od Dokumentacji Projektowej wynoszą:

Dla ciosów podłożyskowych:

- odchylenie od pionu $\pm 0,5$ % wysokości,
- wymiary zewnętrzne ± 1 cm,

- usytuowanie w planie ± 1 cm,
- rzędne górnej płaszczyzny podpory $\pm 0,5$ cm.
- rzędne elementów podpory $\pm 1,0$ cm.
- rzędne ciosów podłożyskowych $\pm 0,5$ cm.

Pęknięcia elementów konstrukcyjnych są niedopuszczalne. Rysy powierzchniowe skurczowe są dopuszczalne pod warunkiem, że pozostaje zachowane 1 cm otulenie zbrojenia.

Długość rys nie powinna przekraczać 1 m i nie więcej niż:

- dla rys w kierunku długości - podwójnej szerokości,
- dla rys poprzecznych - połowy szerokości.

Pustki, raki i wykruszyny są dopuszczalne pod warunkiem, że otulina zbrojenia będzie nie mniejsza niż 1 cm, a powierzchnia na której występują nie większa niż 0,5 % powierzchni odpowiedniego elementu.

7. Obmiar robót

Jednostką obmiaru robót jest 1 m³ (metr sześcienny) betonu wykonanych elementów podpór.

Ogólne zasady obmiaru robót podano w ST D-M.00.00.00 "Wymagania ogólne".

8. Odbiór robót

Ogólne zasady odbioru robót podano w ST D-M.00.00.00 "Wymagania ogólne".

Roboty uznaje się za wykonane zgodnie z dokumentacją projektową, ST i wymaganiami Inżyniera, jeżeli wszystkie pomiary i badania z zachowaniem tolerancji wg pkt 6 dały wyniki pozytywne

9. Podstawa płatności

Ogólne wymagania dotyczące płatności podano w ST D-M.00.00.00 „Wymagania ogólne”.

Cena wykonania robót obejmuje:

- prace pomiarowe i przygotowawcze,
- zakup, transport i składowanie materiałów niezbędnych do wykonania robót,
- oczyszczenie podłoża,
- opracowanie Projektu technologicznego betonowania elementów
- opracowanie receptury betonu
- wykonanie Projektu deskowania i rusztowania
- wykonanie i montaż rusztowania i deskowania (w tym mocowanie deskowania traconego na kotwy wklejane),
- wytworzenie mieszanki betonowej,
- ułożenie mieszanki betonowej klasy, w nawilżonym deskowaniu wraz z zagęszczeniem,
- pielęgnacja betonu,
- rozbiórkę rusztowania i deskowania,
- oczyszczenie i konserwacja deskowania po jego rozbiórce,

- uporządkowanie miejsca prowadzonych robót.
- usunięcie materiałów rozbiórkowych poza pas drogowy,
- wykonanie niezbędnych badań i pomiarów wymaganych w Specyfikacji.

10. Przepisy związane

PN-S-10040:1999 Obiekty mostowe. Konstrukcje betonowe, żelbetowe i sprężone. Wymagania i badania.

PN-B-06250 Beton zwykły.

PN-B-06251 Roboty betonowe i żelbetowe. Wymagania techniczne.

PN-EN 206-1:2014-04 Beton. Część 1: Wymagania właściwości, produkcja i zgodność.

Wymagania i zalecenia dotyczące wykonywania betonów do konstrukcji mostowych. - zał. do zarządzenia GDDP.

ROZPORZĄDZENIE MINISTRA TRANSPORTU I GOSPODARKI MORSKIEJ z dnia 30 maja 2000 r. w sprawie warunków technicznych, jakim powinny odpowiadać drogowe obiekty inżynierskie i ich usytuowanie. (Dz. U. Nr 63 poz. 735 - z dnia 3.08 2000 r.)

Pozostałe jak w ST M.13.01.00.

**SPECYFIKACJA TECHNICZNA WYKONANIA
I ODBIORU ROBÓT BUDOWLANYCH**

M.13.01.05.

**BETON USTROJU NIOSĄCEGO
W ELEMENTACH GRUBOŚCI < 60 cm**

1. Wstęp

1.1. Przedmiot ST

Przedmiotem niniejszej Specyfikacji Technicznej są wymagania dotyczące wykonania i odbioru robót związanych z betonowaniem elementów ustroju nośnego dla obiektów mostowych w związku z realizacją zadania „**Remont mostu drogowego przez rzekę Wartę w pasie drogi DP 2406P w m. Biedrusko**”.

1.2. Zakres stosowania ST

Specyfikacja Techniczna jest stosowana jako dokument przetargowy i kontraktowy przy zlecaniu i realizacji robót wymienionych w punkcie 1.1.

1.3. Zakres robót objętych ST

Ustalenia zawarte w niniejszej specyfikacji dotyczą wykonania i odbioru robót związanych z betonowaniem elementów ustroju nośnego mostu i obejmują:

- **Etap II**
 - wykonanie elementów ustroju nośnego – części płyty pomostu – uzupełnienie płyty w linii krawężnika oraz wsporników z betonu klasy C30/37 [B35] w deskowaniu.

1.4. Określenia podstawowe

- 1.4.1. Beton – materiał powstały ze zmieszania cementu, kruszywa grubego i drobnego, wody oraz ewentualnych domieszek i dodatków, który uzyskuje swoje właściwości w wyniku hydratacji cementu.
- 1.4.2. Beton konstrukcyjny – beton w monolitycznych elementach obiektu mostowego o wytrzymałości nie mniejszej niż wytrzymałość betonu klasy B 25.
- 1.4.3. Mieszanka betonowa - mieszanina wszystkich składników przed związaniem betonu, które są jeszcze w stanie umożliwiającym zagęszczenie wybraną metodą.
- 1.4.4. Pozostałe określenia podstawowe są zgodne z obowiązującymi, odpowiednimi polskimi normami i z definicjami podanymi ST M.13.01.00. oraz w ST D-M-00.00.00 „Wymagania ogólne”.

1.5. Ogólne wymagania dotyczące robót

Wykonawca robót jest odpowiedzialny za jakość ich wykonania oraz za zgodność z Dokumentacją Projektową, ST i poleceniami Inżyniera.

Ogólne wymagania dotyczące robót podano w ST D-M.00.00.00 "Wymagania ogólne".

2. Materiały

Materiałem stosowanym przy wykonywaniu robót według zasad niniejszych Specyfikacji jest:

2.1. Beton zwykły.

- 2.1.1. Beton klasy C30/37 [B35].

Beton klasy zgodnej z Dokumentacją Projektową C30/37 [B35] [W8, F150, N≤5%] - wymagania dla materiałów do betonu oraz gotowej mieszanki według PN-88/B-06250 oraz ST M.13.01.00.

2.1.2. Materiały do betonu

Wymagania dla cementu wg ST M.13.01.00.

Wymagania dla kruszywa wg ST M.13.01.00.

2.2. Deskowanie i rusztowania.

Wymagania dla materiałów i gotowych deskowań według ST M.13.01.00.

Wymagania dla materiałów i gotowych rusztowań według ST M.13.01.00.

3. Sprzęt

Sprzęt powinien spełniać wymagania jak w ST M.13.01.00.

4. Transport

Beton transportowany zgodnie z wymaganiami ST M.13.01.00.

5. Wykonanie robót

5.1. Ogólne warunki wykonania robót

Ogólne warunki wykonania robót podano w ST D-M.00.00.00 "Wymagania ogólne".

5.2. Przygotowanie robót

Przed przystąpieniem do wykonania elementów płyty ustroju nośnego Wykonawca winien opracować Projekt technologiczny betonowania płyty, uwzględniający określoną w Dokumentacji Projektowej kolejność betonowania i fazowanie robót. Technologię betonowania należy dostosować do możliwości technicznych Wykonawcy oraz do faktycznego stanu zaawansowania robót **obiekту mostowego** i wynikających z niego możliwości niezakłóconego transportu dużej ilości mieszanki betonowej.

5.3. Zakres wykonywanych robót

5.3.1. Ręczne oczyszczenie podłoża.

5.3.2. Wykonanie deskowania – zgodnie ze ST M.13.01.00

Dla elementów ustroju nośnego „na mokro”: oczepów i nadbetonu płyty należy wykonać deskowanie. Rozebranie deskowania może nastąpić dopiero po całkowitym wykonaniu konstrukcji ustroju nośnego – razem z rozbiórką rusztowań podpierających.

5.3.3. Wykonanie mieszanki betonowej zgodnie ze ST M.13.01.00.

UWAGA: Recepta na skład mieszanki betonowej podlega zatwierdzeniu przez Inżyniera. Powinna być ona przedstawiona wraz wynikami badań laboratoryjnych poszczególnych składników i próbek betonu z takim wyprzedzeniem czasowym, które umożliwią jej korektę, a w przypadku braku zatwierdzenia na opracowanie nowej recepty.

5.2.6. Wykonanie elementów ustroju nośnego – nadbetonu – płyty zespalającej

Ułożenie mieszanki betonowej, jej zagęszczenie i pielęgnacja zgodnie z Dokumentacją Projektową oraz ST M.13.01.00.

W płytach mieszankę betonową układać bezpośrednio z pojemnika lub rurociągu pompy. Mieszankę można zagęszczać belkami-łatami wibracyjnymi, a tam, gdzie nie można ich przemieścić - wibratorami powierzchniowymi. Grubość zagęszczanej warstwy nie powinna przekraczać 25 cm, a w płytach zbrojonych górą i dołem 12 cm. W takich wypadkach należy stosować wibratory wgłębne i dodatkowo na powierzchni łąty. Ostatni przejazd łątą z wyłączonym silnikiem. Góra płyty będzie podłożem pod izolację zgrzewalną.

6. Kontrola jakości robót

6.1. Ogólne zasady kontroli jakości robót

Ogólne zasady kontroli jakości robót podano w Specyfikacji D-M.00.00.00 "Wymagania ogólne".

Podczas kontroli jakości robót należy zwrócić uwagę na dodatkowe wymagania dotyczące kontroli jakości betonu określone w Projektach technologicznych betonowania elementów oraz w projekcie mieszanki betonowej.

Należy zwrócić szczególną uwagę na badanie jakości zastosowanych materiałów oraz przestrzegania czasów poszczególnych etapów robót od momentu wykonania mieszanki betonowej do jej wbudowania i zagęszczenia.

6.2. Kontrola jakości robót

Kontrola jakości robót polega na zgodności z Dokumentacją Projektową pod względem:

- jakości użytych materiałów,
- wykonania robót betoniarskich.

Kontrolę jakości robót przeprowadzić zgodnie ze ST M.13.01.00.

6.3. Dopuszczalne odchyłki wymiarowe od Dokumentacji Projektowej wynoszą:

dla elementów konstrukcji ustroju nośnego od projektu wynoszą:

- długość ± 2 cm,
- oś podłużna w planie $\pm 2,0$ cm,
- grubość płyty $+1\%$ i $-0,5\%$ lecz nie więcej niż $\pm 1,0$ cm,
- usytuowanie w planie $\pm 0,2\%$ lecz nie więcej niż ± 2 cm,
- rzędne $\pm 1,0$ cm.

Pęknięcia elementów konstrukcyjnych są niedopuszczalne. Rysy powierzchniowe skurczowe są dopuszczalne pod warunkiem, że pozostaje zachowane 1 cm otulenie zbrojenia.

Długość rys nie powinna przekraczać 1 m i nie więcej niż:

- dla rys w kierunku długości - podwójnej szerokości,
- dla rys poprzecznych - połowy szerokości.

Pustki, raki i wykuszyny są dopuszczalne pod warunkiem, że otulina zbrojenia będzie nie mniejsza niż 1 cm, a powierzchnia, na której występują nie większa niż 0,5 % powierzchni odpowiedniego elementu.

7. Obmiar robót

Jednostką obmiaru robót jest 1 m³ (metr sześcienny) betonu wykonanych elementów ustroju nośnego.

Ogólne zasady obmiaru robót podano w ST D-M.00.00.00 "Wymagania ogólne".

8. Odbiór robót

Ogólne zasady odbioru robót podano w ST D-M.00.00.00 "Wymagania ogólne".

9. Podstawa płatności

Ogólne wymagania dotyczące płatności podano w ST D-M.00.00.00 "Wymagania ogólne".

Cena wykonania robót obejmuje:

- wykonanie i uzgodnienie projektów technologicznych,
- opracowanie receptury betonu,
- prace pomiarowe i przygotowawcze,
- zakup, transport i składowanie materiałów niezbędnych do wykonania robót,
- oczyszczenie podłoża,
- wykonanie i montaż deskowania,
- oczyszczenie deskowania,
- wytworzenie mieszanki betonowej,
- ułożenie mieszanki betonowej, w nawilżonym deskowaniu wraz z zagęszczeniem,
- pielęgnacja betonu,
- rozbiórkę deskowania i rusztowań,
- oczyszczenie i konserwacja deskowania po jego rozbiórce,
- wykonanie niezbędnych badań i pomiarów wymaganych w Specyfikacji.

10. Przepisy związane

PN-S-10040:1999 Obiekty mostowe. Konstrukcje betonowe, żelbetowe i sprężone. Wymagania i badania.

PN-EN 206:2014-04 Beton. Wymagania właściwości, produkcja i zgodność.

PN-B-06250 Beton zwykły - wycofana.

PN-63/B-06251 Roboty betonowe i żelbetowe. Wymagania techniczne - wycofana.

ROZPORZĄDZENIE MINISTRA TRANSPORTU I GOSPODARKI MORSKIEJ z dnia 30 maja 2000 r. w sprawie warunków technicznych, jakim powinny odpowiadać drogowe obiekty inżynierskie i ich usytuowanie. (Dz. U. Nr 63 poz. 735 - z dnia 3.08 2000 r – wraz z późniejszymi zmianami.)

Pozostałe jak w ST M.13.01.00.

**SPECYFIKACJA TECHNICZNA WYKONANIA
I ODBIORU ROBÓT BUDOWLANYCH**

M.13.01.10

BETON NATRYSKOWY - TORKRET

1. Wstęp

1.1. Przedmiot ST

Przedmiotem niniejszej specyfikacji technicznej są wymagania dotyczące wykonania i odbioru betonu natryskowego skorodowanych elementów betonowych w związku z realizacją zadania „**Remont mostu drogowego przez rzekę Wartę w pasie drogi DP 2406P w m. Biedrusko**”.

1.2. Zakres stosowania ST

Specyfikacja techniczna jest stosowana jako dokument przetargowy i kontraktowy przy zlecaniu i realizacji robót wymienionych w punkcie 1.1.

1.3. Zakres robót objętych ST

Ustalenia zawarte w niniejszej specyfikacji dotyczą prowadzenia robót renowacyjnych skorodowanych betonowych elementów obiektów inżynierskich betonem natryskowym przez torkretowanie metodą suchą i obejmują:

- **Etap II:**
 - skucie luźnych i skorodowanych części betonu (do zbrojenia),
 - oczyszczenie przez strumieniowanie wodne (lub strumieniowo-ściernie) powierzchni betonowych podpór,
 - wykonanie torkretu (z dodatkiem mikrokrzemionki i inhibitorów korozji) klasa minimum C25/30 [B30], z zatarciem powierzchni na gładko na powierzchniach pionowych betonu przyjęto grubość około 20 mm,
 - montaż zbrojenia przeciwskurczowego wraz z wklejeniem kotew w nawierconych otworach – wg ST M.12.01.02.,
 - wykonanie torkretu (z dodatkiem mikrokrzemionki i inhibitorów korozji) klasa minimum C25/30 [B30], z zatarciem powierzchni na gładko na powierzchniach pionowych betonu przyjęto grubość około 60 mm,
 - szpachlowanie zamykające torkretowanych powierzchni materiałem PCC.
 - wykonanie rusztowań roboczych,

1.4. Określenia podstawowe

Określenia podane w niniejszej ST są zgodne z obowiązującymi odpowiednimi normami i Wytycznymi wykonania betonu natryskowego i ST D-M.00.00.00 "Wymagania ogólne".

1.5. Ogólne wymagania dotyczące robót

Wykonawca robót jest odpowiedzialny za jakość ich wykonania oraz za zgodność z Dokumentacją Projektową, ST i poleceniami Inżyniera.

Ogólne wymagania dotyczące robót podano w ST D-M.00.00.00 "Wymagania ogólne".

2. Materiały

2.1. Ogólne wymagania dotyczące materiałów

Ogólne wymagania dotyczące materiałów podano w ST D-M.00.00.00 "Wymagania ogólne".

Zgodnie z Ustawą o wyrobach budowlanych z dn. 16.04.2004 r., (Dz. U. z dnia 12.02.2019 r., poz. 266: Obwieszczenie Marszałka Sejmu Rzeczypospolitej Polskiej z dnia 17 stycznia 2019 r. w sprawie ogłoszenia jednolitego tekstu - z późniejszymi zmianami), wyrób budowlany (materiał) dopuszczony jest do stosowania przy wykonywaniu robót budowlanych, jeżeli jest

- oznakowany CE - wyrób objęty normą zharmonizowaną lub zgodny z wydaną dla niego europejską oceną techniczną
- oznakowany znakiem budowlanym B - wyrób nieobjęty normą zharmonizowaną; znak B świadczący o zgodności z Polską Normą albo aprobatą techniczną,
- wyrobem jednostkowym produkowanym według indywidualnej dokumentacji technicznej - wytworzonym i wbudowanym zgodnie z mającymi zastosowanie przepisami krajowymi
- wyrobem produkowanym na terenie budowy według indywidualnej dokumentacji technicznej - wytworzonym i wbudowanym zgodnie z mającymi zastosowanie przepisami krajowymi

Producent wyrobu budowlanego winien dołączyć do wszystkich zastosowanych wyrobów deklarację właściwości użytkowych (oznakowanie CE) lub krajową deklarację właściwości użytkowych (oznakowanie B).

Sposób deklarowania oraz oceny zgodności wyrobu budowlanego określa Rozporządzenie Parlamentu Europejskiego i Rady (UE) Nr 305/2011 z dnia 9 marca 2011 r. ustanawiające zharmonizowane warunki wprowadzania do obrotu wyrobów budowlanych (Dz. U. Unii Europejskiej 4.4.21 [PL]) - oznakowanie CE lub Rozporządzenie Ministra Infrastruktury z dnia 17 listopada 2016 r. w sprawie sposobu deklarowania właściwości użytkowych wyrobów budowlanych oraz sposobu znakowania ich znakiem budowlanym (Dz. U. poz. 1966 z 2016 r.) - oznakowanie B

Materiały do wykonania robót powinny być zgodne z ustaleniami dokumentacji projektowej lub ST.

2.2. Składniki mieszanek betonowych

Do natrysku metodą suchą należy stosować zaprawę cementową z dodatkiem polimerów (około 50 kg/m³). Polimer powinien być przystosowany do robót betonowych o zmniejszonym napowietrzeniu betonu.

W celu poprawienia efektywności należy zastosować zaprawę z dodatkiem aktywnej mikrokrzemionki, włókien polipropylenowych oraz **migrujących inhibitorów korozji** typu MCI.

Zastosowana zaprawa (system) musi posiadać Aprobata Techniczną. Dopuszcza się zastosowanie indywidualnie zaprojektowanej mieszanki.

Należy zastosować mieszankę o klasie odpowiadającej betonowi minimum C25/30 [B30 – W8, F150, N≤5%].

Nie dopuszcza się indywidualnego przygotowania mieszanki bezpośrednio na placu budowy (komponowania składników).

2.2.1. Beton natryskowy niekonstrukcyjny. Ogólne właściwości

2.2.1.1. Cement

Należy stosować cement portlandzki czysty, marki C42,5,

Wymaga się cementy te charakteryzowały się następującym składem:

- zawartość krzemianu trójwapniowego Ca_3Si - 50 - 60%,
- zawartość glinianu trójwapniowego Ca_3Al - możliwie mała do 7%,
- zawartość alkaliów - do 0.6%, a maksymalnie do 0.9% pod warunkiem stosowania kruszywa niereaktywnego.

Ponadto zaleca się, aby zawartość $\text{C}_4\text{AF} + 2 \text{C}_3\text{A}$ była mniejsza od 20%. Cement

Zalecane pole uziarnienia kruszywa do betonu natryskiwanego

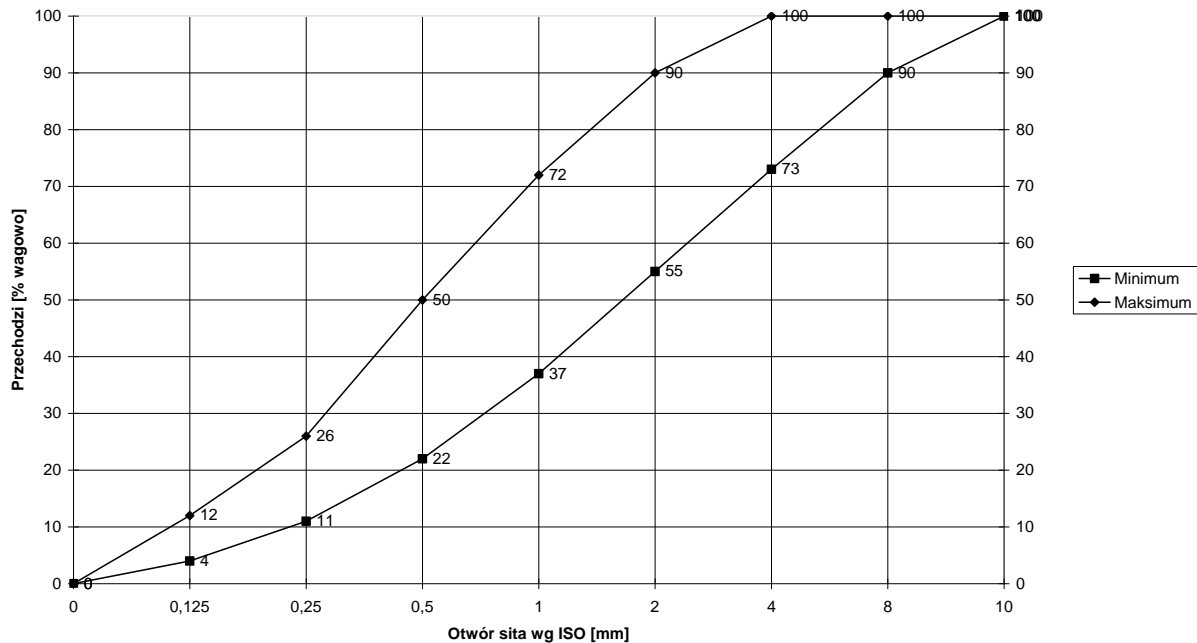

pochodzący z każdej dostawy musi być poddany badaniom wg normy PN-EN 196-1:2016-07, a wyniki ocenione wg normy PN-EN 197-2:2014-05. Zakres badań cementu pochodzącego z dostawy, dla którego jest atest z wynikami badań cementowni można ograniczyć do oznaczenia wytrzymałości na ściskanie.

2.2.1.2. Kruszywo

Należy stosować kruszywo o uziarnieniu do 8 mm łamane (grysy granitowe lub bazaltowe) o kształcie ziaren zbliżonym do sześciangu i naturalne kruszywo otoczkowe (żwiry) oraz piasek.

Grysy powinny odpowiadać następującym wymaganiom:

- zawartość pyłów mineralnych - do 1%,
- zawartość ziaren nieforemnych (tj. wydłużonych i płaskich) - do 10%
- wskaźnik rozkruszenia dla grysów - do 8%,
- nasiąkliwość - do 1%,
- mrozoodporność wg zmodyfikowanej metody bezpośredniej (wg PN-B-11112:1996) do 10%,
- mrozoodporność wg metody bezpośredniej - do 2%,
- reaktywność alkaliczna z cementem - szybka ocena reaktywności alkalicznej wg PN-92/B-06714/46 - powinna spełniać wymagania odpowiadające 0 stopniowi reaktywności alkalicznej, w przypadku uzyskania negatywnego wyniku (stopień

reaktywności 1 lub 2) badanie należy wykonać na beleczkach wg PN-78/B-06714/34 – tzn. nie wywołująca zwiększenia wymiarów liniowych ponad 0.1%,

- zawartość związków siarki - do 0.1%,
- zawartość zanieczyszczeń obcych - do 0.25%,
- zawartość zanieczyszczeń organicznych nie dająca barwy ciemniejszej od wzorcowej.

Żwir powinien spełniać wymagania normy PN-86/B-06712 dla gatunku I - w zakresie cech fizycznych i chemicznych. Ponadto:

- reaktywność alkaliczna: jak dla grysów,
- mrozoodporność wg zmodyfikowanej metody bezpośredniej: jak dla grysów.

Piasek powinien spełniać następujące wymagania:

- zawartość pyłów mineralnych - nie więcej niż 1.5%,
- zawartość związków siarki - do 0.2%,
- zawartość zanieczyszczeń obcych - do 0.25%,
- zawartość zanieczyszczeń organicznych nie dająca barwy ciemniejszej od wzorcowej.

W kruszywie nie dopuszcza się grudek gliny. Dostawca zobowiązany jest do przekazywania dla każdej partii kruszywa atestu zawierającego wyniki badań pełnych wg PN-86/B-06712. Kruszywo pochodzące z każdej dostawy musi być poddane badaniom niepełnym obejmującym:

- oznaczenie składu ziarnowego,
- oznaczenie zawartości pyłów,
- oznaczenie zawartości ziaren nieforemnych,
- oznaczenie zawartości zanieczyszczeń obcych,
- oznaczenia zawartości grudek gliny.

2.1.1.3. Woda

Zaleca się stosowanie wody wodociągowej pitnej. W przypadku poboru z innego źródła należy przeprowadzić bieżącą kontrolę zgodnie z PN-EN 1008:2004.

2.1.1.4. Dodatki i domieszki do betonu

Należy zastosować jako domieszkę aktywną mikrokrzemionkę.

Dopuszcza się za zgodą Inżyniera stosowanie środków uplastyczniających, napowietrzających lub przyspieszających wiązanie, posiadających Aprobaty techniczne IBDiM.

Maksymalne ilości dodatków do torkretu (wagowo) w poniższej tabeli:

Lp.	Dodatek	Maksymalna ilość (wagowo)
1	Mikrokrzemionka	15% cementu portlandzkiego

2.2. Materiały do zabezpieczenia antykorozyjnego stali

Stosować firmowe preparaty na bazie cementu, przeznaczone do zabezpieczenia prętów zbrojeniowych w betonie.

Należy zastosować jako domieszkę **migrujące inhibitory korozji typu MCI** powstrzymujące korozję zbrojenia (w postaci gotowego firmowego dodatku). Nie dopuszcza się nanoszenia płynnych inhibitorów korozji na powierzchnię konstrukcji lub torkretu.

Zastosowane preparaty muszą posiadać Aprobaty techniczne. Wybór konkretnego preparatu należy do Inżyniera spośród przedstawionych przez Wykonawcę propozycji.

2.3. Stal zbrojeniowa

Wymagania dotyczące stali zbrojeniowej (siatka wzmacniająca powierzchnię torkretu) wg ST M.12.01.02.

3. Sprzęt

Wykonawca powinien dysponować sprawnym technicznie sprzętem specjalistycznym:

- młotami pneumatycznymi lub elektrycznymi z wymiennymi ostrzmi,
- urządzeniami do czyszczenia metodą strumieniowo-ścierną,
- lub urządzeniami do piaskowania
- torkretownicą z mieszarką,
- wiertarką z osprzętem – do wiercenia w betonie,
- sprzętem ręcznym – pomocniczym,

Sprzęt należy przed przystąpieniem do robót przedstawić Inżynierowi do zaakceptowania.

4. Transport

Materiały mogą być przewożone środkami transportu, odpowiednimi dla danego asortymentu, zapewniającymi zabezpieczenie ich przed niekorzystnymi wpływami atmosferycznymi.

5. Wykonanie robót

5.1. Ogólne warunki wykonania robót

Ogólne warunki wykonania robót podano w ST D-M.00.00.00 "Wymagania ogólne".

5.2. Zakres wykonywanych robót

Roboty związane z wykonaniem betonu natryskowego może wykonywać tylko firma posiadająca doświadczenie i udokumentowane kwalifikacje.

Przebieg torkretowania powinien być zgodny z harmonogramem robót, opracowanym na podstawie Dokumentacji Projektowej.

Zasadniczymi kryteriami doboru składu mieszanki są: wytrzymałość na ściskanie, szczelność i mrozoodporność torkretu. Dla suchej mieszanki uziarnienie o wilgotności 2÷4% powinno być dobrane w taki sposób, by krzywa przesiewu mieściła się w granicach określonych w punkcie 2. Stosować kruszywo bez doziarnienia.

Skład mieszanki należy dostosować do stanu podłoża oraz warunków środowiska i zagrożenia korozyjnego.

Do torkretowania i w przeciętnych warunkach należy przyjmować skład mieszanki betonowej wg następujących zasad:

- zawartość cementu: 300 - 350 kg/m³ w przypadku cementu 42,5,
- wskaźnik w/c od 0,40 do 0,55 - dla mokrej mieszanki,

- wskaźnik w/c od 0,35 do 0,50 - dla suchej mieszanki,
- piasek 820 do 600 kg/m³.
- domieszki i dodatki wg kart technologicznych producenta

Składniki mieszanki należy dozować wyłącznie wagowo z dokładnością $\pm 2\%$ dla cementu i 3% dla kruszywa.

Ilość wody ustala się doświadczalnie. Pierwszą próbę należy w przypadku metody suchej przeprowadzić z minimalną ilością wody 15%.

5.2.1. Rusztowania stojące lub podwieszane.

5.2.2. Przygotowanie powierzchni do torkretowania

Dokumentacja Projektowa przewiduje całkowite skucie warstwy betonu, stanowiącej otulinę zbrojenia (do odkrycia obwodu prętów zbrojeniowych).

Powierzchnia betonu przygotowana do ułożenia torkretu nie może zawierać lokalnych wgłębień ani wystających fragmentów (aby nie występowały nagle zmiany grubości narzucanej warstwy betonu).

Gładkie powierzchnie i skorodowane powinny być oczyszczone i uszorstnione przez przedrapanie szczotkami stalowymi oraz piaskowanie lub zastosowanie metody hydrodynamicznej. Należy zwrócić uwagę na skucie w całości warstw skorodowanych i zagrożonych korozją.

Inżynier może nakazać zbadanie zasadowości betonu przy pomocy fenoloftaleiny, oraz głębokości karbonatyzacji oraz zbadanie w skuwanych warstwach zawartość chlorku siarczanów. Skuć należy warstwy o $\text{pH} < 8$ oraz z chlorkami.

W przypadku, gdy skucie powierzchniowej warstwy betonu spowodowało odsłonięcie zbrojenia, należy skuwać tak głęboko, aby umożliwić oczyszczenie zbrojenia (np. przez piaskowanie) na całym jego obwodzie. W przypadku odkrywania pręta na całym obwodzie beton poza prętem należy odkuć na głębokość minimum 1 cm.

Podłoże przeznaczone do torkretowania powinno być nasycone wodą, aby nie następowało odciąganie wody ze świeżego torkretu oraz w celu wywołania pęcznienia podłoża betonowego dla zrekompensowania różnicy skurczów świeżego torkretu i starego podłoża. Takie nasycenie powinno być prowadzone przez minimum 2 - 3 dni.

Powierzchnia zostanie oczyszczona przez strumieniowanie wodne wysokociśnieniowe (lub przez piaskowanie oraz bezpośrednio przed torkretowanie przez przedmuchiwanie sprężonym powietrzem lub strumieniem wody pod ciśnieniem i nasycenie wodą).

Powierzchnia betonu zostanie oczyszczona poprzez skucie warstwy uszkodzonego betonu oraz przepiaskowanie, a bezpośrednio przed torkretowanie przez przedmuchiwanie sprężonym powietrzem lub strumieniem wody

W przypadku, gdy grubość natrysku przekracza 4 cm beton należy stosować na wcześniej osiatkowaną lub zazbrojoną powierzchnię.

5.2.3. Zabezpieczenie antykorozyjne zbrojenia

Odkryte zbrojenie w istniejących elementach oczyścić metodą strumieniowo-ścierną do 2. stopnia czystości wg PN-ISO-8501-1:1996 i następnie zabezpieczyć antykorozyjnie poprzez dwukrotne pokrycie metodami malarskimi, firmowym preparatem antykorozyjnym na bazie cementu przeznaczonym do zabezpieczenia antykorozyjnego, zaakceptowanym przez Inżyniera.

W miejscach określonych w Dokumentacji Projektowej należy zastosować torkret z dodatkiem inhibitorów korozji.

Pierwszą warstwę powłoki antykorozyjnej nanieść tego samego dnia, kiedy oczyszczono stal.

5.2.4. Torkretowanie

W czasie nakładania betonu natryskowego należy przestrzegać następujących zasad:

- grubość narzucanej warstwy – 2÷5 cm,
- duże wnęki wypełnić wcześniej przed właściwym torkretowaniem,
- nie wypełniać torkretem wąskich rys, szczelin i pęknięć,
- torkret wykonywać od dołu w górę warstwami o grubości 1÷3 cm,
- przerwy w natryskiwaniu (betonowaniu) poszczególnych warstw - od 1 do 2 dni,
- przy torkretowaniu powierzchni zbrojonych grubości pierwszej warstwy powinna być tak dobrana, aby całkowicie wypełniła przestrzeń pod prętami i pomiędzy prętami,
- warstwa torkretu powinna być jednorodna, bez rakowin i pustek powietrznych,
- torkretowanie powinno odbywać się w następujących warunkach atmosferycznych:
 - temperatura powietrza co najmniej + 5 °C,
 - temperatura podłoża powyżej 0 °C,
 - wilgotność względna powietrza nie powinna przekraczać 80% - dla suchej mieszanki,
 - bez intensywnego nasłonecznienia, wysuszającego wiatru i wysokiej temperatury (powyżej 35 °C), a także przy zapewnieniu w ciągu pierwszych dni po betonowaniu temperatury powietrza powyżej 0 °C,
- wbudowanie mieszanki powinno nastąpić bezpośrednio po wymieszaniu, a najpóźniej po 2 godzinach, gdy wilgotność składników jest mniejsza od 2%, 1 godziny, gdy wilgotność wynosi 2 - 4%, 0.5 godziny przy wilgotności składników powyżej 4%.

Zgoda na wykonanie kolejnej warstwy na ułożonym torkrecie powinna być wyrażona przez Inżyniera wpisem do Dziennika budowy.

Przewiduje się wykonanie 1 lub 2 warstw torkretu łącznej grubości zgodnej z Dokumentacją Projektową. Powierzchnia torkretowania i grubość torkretu może ulec zmianie w zależności od rzeczywistego stanu podpór. Każdorazowo zmiany należy uzgodnić z Inżynierem i Projektantem.

Narzucony torkret powinien być zbity, wilgotny i matowy i nie powinien uginać się pod naciskiem palca. Połysk na powierzchni świadczy o nadmiarze wody.

Wykończenie torkretu w technologii „Cut and Flash” – faktura baranka, po uprzednim wyrównaniu powierzchni.

UWAGA: Należy zwrócić uwagę na właściwe ukształtowanie spadków na górnej powierzchni torkretu dla warstw o grubości 6 cm.

5.2.6. Pielęgnacja torkretu

Natychmiast po zatorkretowaniu i wyrównaniu należy rozpocząć zabiegi pielęgnacyjne trwające przez 7 dni, polegające przede wszystkim na zabezpieczeniu świeżego betonu przed odparowaniem wody. Pielęgnacja polega na zraszaniu (tworzenie mgły), a nie polewaniu strumieniem wody. W przypadku, gdy wilgotność powietrza przekracza 85% można zrezygnować z tych zabiegów.

Powierzchnie torkretowane należy chronić przed deszczem, wiatrem i intensywnym nasłonecznieniem. Do chwili uzyskania przez torkret wytrzymałości 15 MPa należy torkret chronić przed mrozem.

6. Kontrola jakości robót

Ogólne zasady kontroli jakości robót podano w ST D-M.00.00.00.

6.1. Wymagane właściwości podłoża

Kryteria oceny podłoża, na którym dopuszczalne jest natryskiwanie torkretu są następujące:

- wytrzymałość podłoża (zdrowego-nieskorodowanego) na odrywanie metodą „pull-off”, winna wynosić co najmniej 1,0 MPa (wartość średnia nie mniejsza niż 1,5 MPa), zaś wytrzymałość gwarantowana na ściskanie, badana wg PN-B-06261: 1974, co najmniej 25 MPa,
- zawartość chlorków w stosunku do masy cementu nie większa niż 0,4%,
- podłoże nie skarbonatyzowane (pH nie mniejsze niż 10),
- czystość - wolne od mleczka cementowego, luźnych frakcji, pyłów, plam oleju, smarów,
- lokalne nierówności i zagłębienia winny być mniejsze niż 5 mm,
- nawilżenie B jednolicie ciemne i matowe - nie występują strefy suche (jasne) i widoczna (błyszcząca) błona wodna.

6.2. Wymagane właściwości torkretu (betonu)

Torkret powinien spełniać następujące wymagania:

- wytrzymałość: zgodnie z wymaganiami podanymi w Dokumentacji Projektowej dla poszczególnych elementów konstrukcyjnych - w przypadku braku wymagań dotyczących klasy betonu przyjmuje się minimum B30 (badanie wg PN-B-04500:1985),
- przyczepność do podłoża $\geq 1,5$ MPa (badanie wg Procedury IBDiM PB-TM-X1),
- nasiąkliwość: nie większa niż 4% wg PN-88/B-06250,
- wodoszczelność: co najmniej 0.7 MPa wg PN-88/B-06250,
- mrozoodporność: ubytek masy nie większy niż 5% oraz zmniejszenie wytrzymałości na ściskanie nie większe niż 20% po 150 cyklach zamrażania i odmrażania wg PN-B-06250:1988.
- dopuszczalna zawartość chlorków i alkaliów wg PN-B-06250:1988,

6.3. Kontrola jakości torkretu

Wykonawca obowiązany jest przedstawić Inżynierowi do zaakceptowania system kontroli wewnętrznej obejmujący wszystkie czynności technologiczne, który powinien być zgodny z ST, przedmiotowymi normami i uwzględniać "Wytyczne wykonania betonu natryskowego (torkretu) na obiektach mostowych w ciągach dróg publicznych".

Wymagane badania oraz sposoby przeprowadzania badań:

- a) wytrzymałość na ściskanie betonu należy sprawdzić co najmniej na 3 próbkach, których minimalna średnica wynosi 50 mm (przy stosunku wysokości do średnicy 1/2), wyciętych z płyty próbnej specjalnie przygotowanej i zgniecionych w prasie wytrzymałościowej wg PN-B-06250:1988. Alternatywnie można badać kostki

o wymiarach 60×60×60 mm, wycięte z płyty próbnej. Za zgodą Inżyniera badanie wytrzymałości powierzchni torkretowania o grubości narzutu minimum 5 cm można wykonać metodą nieniszczącą za pomocą młotka Schmidta wg PN-EN 12504-2:2002, badanie wytrzymałości należy wykonać w przypadku każdej zmiany warunków torkretowania, płyty próbne o wymiarach co najmniej 600×600×100 mm wykonać w formach stalowych lub ze sklejki i pielęgnować przez 7 dni, tak jak torkret.

- b) gęstość określić przez ważenie w wodzie i powietrzu po 7 i 28 dniach - pomiar z dokładnością 10 kg/m³.
- c) przyczepność do podłoża należy sprawdzać wizualnie w czasie wykonywania torkretu oraz po zakończeniu pielęgnacji metodą pull-off w liczbie 3 próby na każde rozpoczęte 100 m² torkretowanej powierzchni, przyczepność powinna być badana na rdzeniach o średnicy 50÷60 mm, wywierconych w konstrukcji na głębokość większą co najmniej o 5 mm od grubości torkretu. Siła powinna być przykładana osiowo z szybkością 1 do 3 MPa/min.
- d) wytrzymałość betonu na zginanie na beleczkach o wymiarach 75×125×600 mm, obciążenie przykładać do osiągnięcia ugięcia 0,5 mm z szybkością zapewniającą przyrost ugięcia 0,25÷0,05 mm/min, a do osiągnięcia ugięcia 4 mm z szybkością 1 mm/min.
- e) wodoszczelność zgodnie z PN-B-06250:1988,
- f) mrozoodporność zgodnie z PN-B-06250:1988 (*PN-B-04500:1985*),
- g) moduł sprężystości, określony zgodnie z PN-B-06250:1988 (*PN-B-04500:1985*),
- h) przed wykonaniem kolejnego etapu robót należy bezwzględnie przestrzegać zasady odbioru etapu poprzedzającego.

6.4. Wymagania BHP

Należy bezwzględnie przestrzegać obowiązujących dla robót budowlanych przepisów bhp, szczególnie zwracając uwagę na prace prowadzone na wysokościach i z urządzeniami ciśnieniowymi.

Wykonawca robót ma obowiązek zgromadzić, bądź przygotować odpowiednie instrukcje bhp i zapoznać z nimi zatrudnionych przy torkretowaniu pracowników.

7. Obmiar robót

Jednostka obmiaru jest 1 m² torkretowanej powierzchni podpór zgodnie z Dokumentacją Projektową i pomiarem w terenie i uwzględnia niżej wymienione elementy składowe robót obmierzone według innych jednostek:

- wykonanie mieszanki natryskowej - m³,
- przygotowanie podłoża - m².
- zabezpieczenie antykorozyjne zbrojenia - ryczałtowo mb lub m²

Ogólne zasady obmiaru robót podano w ST D-M.00.00.00.

8. Odbiór robót

Ogólne zasady odbioru robót podano w ST D-M.00.00.00.

Prawidłowość przygotowania powierzchniowej warstwy betonu, przeznaczonej do torkretowania i założenia siatek zbrojeniowych ocenia i odbiera Inżynier stosownym wpisem do Dziennika Budowy.

Roboty uznaje się za wykonane zgodnie z dokumentacją projektową, ST i wymaganiami Inżyniera, jeżeli wszystkie pomiary i badania z zachowaniem tolerancji wg pktu 6 dały wyniki pozytywne.

9. Podstawa płatności

Ogólne warunki płatności podano w ST D-M.00.00.00.

Cena wykonania robót obejmuje:

- prace pomiarowe i przygotowawcze,
- zakup i transport materiałów do wykonania robót,
- wykonanie, przestawianie i rozbiórka rusztowania roboczego,
- przygotowanie podłoża – całkowite skucie warstwy otuliny zbrojenia oraz usunięcie skorodowanej części,
- oczyszczenie powierzchni betonowych poprzez piaskowanie (strumieniowo-ścierne) oraz przedmuchiwanie powierzchni,
- sprawdzenie stanu podłoża,
- montaż zbrojenia przeciwskurczowego wraz z wklejeniem kotew w nawierconych otworach – wg ST M.12.01.02.,
- oczyszczenie zbrojenia i zabezpieczenie antykorozyjne,
- nawilżenie powierzchni podłoża,
- wykonanie mieszanki natrysku,
- torkretowanie elementów mostu,
- wyrównanie krawędzi torkretu w narożnikach,
- wykształcenie spadków na górnej powierzchni warstw o grubości 6 cm,
- wyrównanie powierzchni torkretu i wykończenie torkretu (zatarcie na gładko),
- pielęgnacja wykonanego betonu natryskowego,
- oczyszczenie miejsca pracy i usunięcie zbędnych materiałów poza pas drogowy,
- przeprowadzenie niezbędnych badań laboratoryjnych i pomiarów wymaganych w specyfikacji,

10. Przepisy związane

PN-80/B-01800	Antykorozyjne zabezpieczenie w budownictwie. Konstrukcje betonowe i żelbetowe. Klasyfikacje i określenie środowisk – norma wycofana.
PN-88/B-06250	Beton zwykły.
PN-EN 12504-2:2013-03	Badania betonu w konstrukcjach -- Część 2: Badanie nieniszczące - - Oznaczanie liczby odbicia
PN-86/B-06712	Kruszywa mineralne do betonu zwykłego.
PN-EN 12620+A1:2010	Kruszywa do betonu
PN-78/B-06714/34	Kruszywa mineralne. Oznaczenie reaktywności alkalicznej.
PN-EN 196-1:2016-07	Metody badania cementu. - Część 1. Oznaczanie wytrzymałości.
PN-EN 196-2:2013-11	Metody badania cementu. - Część 2. Analiza chemiczna cementu.

PN-EN 196-3+A1:2011	Metody badania cementu. Część 3. Oznaczanie czasu wiązania i stałości objętości
PN-EN 196-6:2011	Metody badania cementu. Oznaczanie stopnia zmielenia.
PN-EN 196-7:2009	Metody badania cementu. Sposoby pobierania i przygotowywania próbek.
<i>PN-EN 196-21/Ak:1996</i>	<i>Metody badania cementu. Oznaczanie zawartości chlorków, dwutlenku węgla i alkaliów w cemencie; uzupełnienie krajowe dotyczące aparatury do oznaczania CO₂</i>
PN-EN 197-1:2012	Cement. Skład, wymagania i kryteria zgodności dotyczące cementów powszechnego użytku
PN-EN 197-2:2014-05	Cement. Ocena zgodności
PN-EN 206:2014-04	Beton. Wymagania właściwości, produkcja i zgodność.
PN-EN 12390-2:2011	Badania betonu.. Część 2: Wykonywanie i pielęgnacja próbek do badań wytrzymałościowych.
PN-EN 1008:2004	Woda zarobowa do betonu. Specyfikacja pobierania próbek, badanie i ocena przydatności wody zarobowej do betonu, w tym wody odzyskanej

Wymagania techniczne wykonania i odbioru betonu natryskiwanego (torkretu) na obiektach mostowych (WTW). GDDP, Warszawa 1990.

UWAGA: Norma PN-EN 12620:2004 nie ma Wytycznych Technicznych dla kruszywa do betonu w robotach drogowych i mostowych i dlatego ww. normę oraz normy PN-EN związane z nią podano jedynie w celach informacyjnych.

**SPECYFIKACJA TECHNICZNA WYKONANIA
I ODBIORU ROBÓT BUDOWLANYCH**

M.13.01.11

**ZAPRAWA CEMENTOWA Z DODATKIEM ŻYWIC
SYNTETYCZNYCH**

1. Wstęp

1.1. Przedmiot ST

Przedmiotem niniejszej specyfikacji technicznej są wymagania dotyczące wykonania i odbioru naprawy powierzchniowej elementów konstrukcji betonowej w związku z realizacją zadania „**Remont mostu drogowego przez rzekę Wartę w pasie drogi DP 2406P w m. Biedrusko**”.

1.2. Zakres stosowania ST

Specyfikacja techniczna jest stosowana jako dokument przetargowy i kontraktowy przy zlecaniu i realizacji robót wymienionych w punkcie 1.1.

1.3. Zakres robót objętych ST

Ustalenia zawarte w niniejszej specyfikacji dotyczą prowadzenia robót renowacyjnych skorodowanej powierzchni zaprawą cementową z dodatkiem żywic syntetycznych przez nakładanie szpachlą elementów betonowych remontowanego obiektu i obejmują:

- **Etap I:**
 - skucie nierówności oraz oczyszczenie strumieniowo-ściernie powierzchni oczepów podpór,
 - wyrównanie i naprawa zaprawą typu PCC powierzchni betonu – grubość zgodna z Dokumentacją Projektową,

1.4. Określenia podstawowe

Określenia podane w niniejszej ST są zgodne z obowiązującymi odpowiednimi normami i wytycznymi wykonania betonu natryskowego i ST D-M.00.00.00 "Wymagania ogólne".

1.5. Ogólne wymagania dotyczące robót

Wykonawca robót jest odpowiedzialny za jakość ich wykonania oraz za zgodność z Dokumentacją Projektową, ST i poleceniami Inżyniera.

Ogólne wymagania dotyczące robót podano w ST D-M.00.00.00 "Wymagania ogólne".

2. Materiały

W niniejszej ST opisano ogólnie materiały stosowane do napraw powierzchni betonu w systemie PCC (lub PC).

2.1. Ogólne wymagania dotyczące materiałów

Ogólne wymagania dotyczące materiałów podano w ST D-M.00.00.00 "Wymagania ogólne".

Zgodnie z Ustawą o wyrobach budowlanych z dn. 16.04.2004 r., (Dz. U. z dnia 12.02.2019 r., poz. 266: Obwieszczenie Marszałka Sejmu Rzeczypospolitej Polskiej z dnia 17 stycznia 2019 r. w sprawie ogłoszenia jednolitego tekstu - z późniejszymi zmianami), wyrób

budowlany (materiał) dopuszczony jest do stosowania przy wykonywaniu robót budowlanych, jeżeli jest

- oznakowany CE - wyrób objęty normą zharmonizowaną lub zgodny z wydaną dla niego europejską oceną techniczną
- oznakowany znakiem budowlanym B - wyrób nieobjęty normą zharmonizowaną; znak B świadczący o zgodności z Polską Normą albo aprobatą techniczną,
- wyrobem jednostkowym produkowanym według indywidualnej dokumentacji technicznej - wytworzonym i wbudowanym zgodnie z mającymi zastosowanie przepisami krajowymi
- wyrobem produkowanym na terenie budowy według indywidualnej dokumentacji technicznej - wytworzonym i wbudowanym zgodnie z mającymi zastosowanie przepisami krajowymi

Producent wyrobu budowlanego winien dołączyć do wszystkich zastosowanych wyrobów deklarację właściwości użytkowych (oznakowanie CE) lub krajową deklarację właściwości użytkowych (oznakowanie B).

Sposób deklarowania oraz oceny zgodności wyrobu budowlanego określa Rozporządzenie Parlamentu Europejskiego i Rady (UE) Nr 305/2011 z dnia 9 marca 2011 r. ustanawiające zharmonizowane warunki wprowadzania do obrotu wyrobów budowlanych (Dz. U. Unii Europejskiej 4.4.21 [PL]) - oznakowanie CE lub Rozporządzenie Ministra Infrastruktury z dnia 17 listopada 2016 r. w sprawie sposobu deklarowania właściwości użytkowych wyrobów budowlanych oraz sposobu znakowania ich znakiem budowlanym (Dz. U. poz. 1966 z 2016 r.) - oznakowanie B

Naprawy i ochronę powierzchniowa betonu w konstrukcjach mostowych Wykonawca powinien realizować:

- materiałami do napraw i ochrony powierzchniowej betonu posiadającymi odpowiednie dokumenty dopuszczające do obrotu i stosowania w budownictwie komunikacyjnym, zgodnie z art. 10 Ustawy z dnia 7 lipca 1994 r. Prawo budowlane (Dz. U. Nr 89 z dnia 25 sierpnia 1994 r., poz. 414),
- po zaakceptowaniu przez Inżyniera materiałów do wbudowania, technologii i organizacji robót.
- zgodnie z projektem technicznym opracowanym według zasad i technologii przedstawionych w niniejszej ST,

Do napraw konstrukcji mostowych mogą być używane materiały (systemy materiałów) dla których Wykonawca posiada Aprobatę techniczną.

Jeżeli dla materiału została wydana promesa Aprobaty, to roboty muszą być wykonywane pod nadzorem naukowym IBDiM.

Naprawy zaprawami PCC wykonuje się według ogólnych zasad dotyczących robót betonowych.

2.2. Charakterystyka zapraw

Zaprawy PCC powinny występować w formie systemów materiałowych i wówczas obejmują powłokę antykorozyjną zbrojenia, warstwę szepna oraz zaprawę naprawczą. Do napraw konstrukcji betonowych należy stosować materiały konfekcjonowane, tzn. wytwarzane przez producenta poza obiektem i dostarczane jako gotowy produkt do stosowania na obiekcie. W przypadku stosowania płynów zarobowych opartych na koncentratkach, przygotowanie płynu zarobowego powinno również przebiegać poza obiektem.

Zaprawami PCC można uzupełniać ubytki betonu konstrukcyjnego we wszystkich elementach konstrukcji mostowych, odpowiednio do dopuszczonego zakresu stosowania określonego w Polskich Normach lub aprobatkach technicznych. Zaprawami PCC z reguły uzupełnia się ubytki betonu na głębokości 1-10 cm w kilku warstwach. W niektórych zestawach materiałów między warstwami zaprawy naprawczej stosuje się warstwę szepną. Jednorazowa maksymalna grubość warstwy powinna być zgodna z zaleceniami producenta materiałów. Zaprawy o spoiwie polimerowo - cementowym posiadają korzystniejsze cechy barierowe oraz większa przyczepność do naprawianego podłoża niż zaprawy o spoiwie cementowym. Wykazują mniejszą podatność na karbonatyzację oraz wnikanie chlorków i innych agresywnych substancji. Mogą być stosowane w środowiskach agresywnych.

Zaprawy te mogą być stosowane przy naprawach obiektów bez ich wyłączenia z ruchu. Podczas układania zaprawy i w początkowej fazie jej wiązania należy dążyć do zminimalizowania drgań obiektu przez ograniczenie szybkości.

Rozróżnia się następujące rodzaje zapraw PCC, w zależności od możliwego zakresu stosowania:

PCC I – na powierzchnie obciążane dynamicznie bezpośrednio ruchem drogowym (np. wierzch płyty pomostowe),

PCC II – na powierzchnie nie obciążane bezpośrednio ruchem drogowym ale obciążone dynamicznie (np. dźwigary główne i spód płyty pomostowej),

PCC III – na powierzchnie nie obciążane bezpośrednio ruchem drogowym oraz nie obciążone dynamicznie (np. masywne filary, przyczółki, mury oporowe).

Zalecane jest stosowanie zapraw PCC I, II, III zgodnie z zakresem stosowania podanym przez producenta. Zaprawy PCC I mogą być stosowane jako PCC II i III, ale ze względu na ich ceny jest to ekonomicznie nieuzasadnione.

2.3. Składniki mieszanek zapraw

2.3.1. Zaprawa typu PC

Zaprawę w systemie PC stosuje się jako warstwę szepną ze starym betonem oraz jako warstwę wyrównawczą pod konstrukcję zakotwień.

Zaprawa PC i materiały należące do tego systemu muszą spełniać wymagania zawarte w Aprobacie technicznej.

2.3.2. Zaprawa typu PCC

Zaprawa PCC i materiały należące do tego systemu muszą spełniać wymagania zawarte w Aprobacie technicznej.

2.3.3. Kruszywo

Należy stosować kruszywo o maksymalnym uziarnieniu określonym w Instrukcji Producenta – nie większym niż 8 mm oraz nie większym niż 1/3 planowanej grubości zaprawy.

2.3.4. Woda

Zaleca się stosowanie wody wodociągowej pitnej. W przypadku poboru z innego źródła należy przeprowadzić bieżącą kontrolę zgodnie z PN-88/B-32250 .

2.4. Akceptacja materiałów

Przed wbudowaniem materiałów Wykonawca musi przedstawić Inżynierowi numer partii towaru oraz aktualne wyniki badań w ramach nadzoru wewnętrznego producenta materiału.

Wybór konkretnej zaprawy dokonany zostanie przez Inżyniera w terminie późniejszym w uzgodnieniu z Projektantem.

3. Sprzęt

Wykonawca zobowiązany jest posiadać niezbędny sprzęt do wykonywania robót, zgodnie z przyjętą technologią i Kartami Technicznymi materiałów oraz konieczny, podstawowy laboratoryjny do kontroli procesu technologicznego i wykonanych prac.

Wykonawca powinien dysponować sprawnym technicznie sprzętem specjalistycznym:

- sprzętem ręcznym do skucia nierówności betonu
- urządzeniami do piaskowania – metoda strumieniowo-ścierna,
- sprzętem do mieszania zaprawy
- sprzętem ręcznym do nakładania zaprawy.

Podczas robót Wykonawca zobowiązany jest posiadać sprzęt do kontroli warunków atmosferycznych:

- wilgotnościomierz,
- termometry do pomiaru temperatury powietrza i podłoża betonowego.

Sprzęt specjalistyczny powinien być zaakceptowany przez Inżyniera.

4. Transport

Materiały mogą być przewożone środkami transportu odpowiednimi dla danego asortymentu. Materiały należy podczas transportu oraz składowania chronić przed niekorzystnymi wpływami atmosferycznymi.

5. Wykonanie robót

5.1. Ogólne warunki wykonania robót

Ogólne warunki wykonania robót podano w ST D-M.00.00.00 "Wymagania ogólne".

5.2. Badanie obiektu przed przystąpieniem do naprawy.

Przed przystąpieniem do naprawy obiektu należy przeprowadzić badanie właściwości betonu naprawianej konstrukcji. Zakres badań powinien być określony w Dokumentacji Projektowej.

Badanie powinno obejmować:

- głębokość karbonatyzacji,
- wytrzymałość betonu na ściskanie,
- grubość otuliny zbrojenia,
- wytrzymałość betonu na rozciąganie metodą „pull – off” (przyczepność podłoża),
- pomiar stopnia skażenia, w tym ocena zawartości i rozkładu chlorków i ew. siarczanów w przekroju betonowym,
- pomiar wilgotności, w tym miejsc dotkniętych korozją,
- pomiar szerokości rozwarcia rys.

Szczegółowy zakres badań określi Inżynier na podstawie oględzin zewnętrznych obiektu. Badania te powinny być wykonane zarówno na powierzchniach wizualnie nieuszkodzonych jak i uszkodzonych.

Badanie należy przeprowadzić zgodnie z normami i wytycznymi:

- PN-B-01807:1988 „Antykorozyjne zabezpieczenie w budownictwie. Konstrukcje betonowe i żelbetowe. Zasady diagnostyki konstrukcji.
- Wytyczne badań właściwości ochronnych betonu względem zbrojenia w mostach IBDiM. Informacje, instrukcje, zeszyt S9, Warszawa 1992
- Zalecenia dotyczące oceny jakości betonu „in-situ” w istniejących konstrukcjach obiektów mostowych, GDDP, Warszawa 1998 r.

Ponadto należy przeprowadzić szczegółowe badanie laboratoryjne próbek, pozwalające określić:

- strukturę kompozytu,
- profil chlorkowy – rozkład zawartości chlorków w głąb elementu,
- wilgotność i nasiąkliwość,
- wytrzymałość na ściskanie i rozciąganie przy zginaniu,
- odkształcalność termiczna, skurcz, wytrzymałość na ścieranie, itp.

W oparciu o wyniki badań należy dobrać materiały do napraw.

5.3. Wymagania w stosunku do Wykonawcy

Naprawę powierzchni chodnika powinna wykonywać firma posiadająca doświadczenie w wykonywaniu takich robót.

Wymagania w stosunku do osób kierujących robotami:

- uprawnienia wykonawcze budowlane do wykonywania samodzielnych funkcji technicznych w zakresie budownictwa mostowego,
- znajomość zasad napraw i ochrony powierzchniowej betonu w konstrukcjach mostowych oraz technologii stosowania materiałów, udokumentowane ukończeniem szkolenia w zakresie napraw oraz doświadczenie w wykonywaniu prac tego typu.

Wymagania w stosunku do brygadzystów:

- znajomość technologii i umiejętność stosowania materiałów do napraw i ochrony powierzchniowej betonu, ukończenie szkolenia w zakresie napraw oraz doświadczenie w wykonywaniu prac tego typu.

Wymagania w stosunku do robotników:

- znajomość zasad i umiejętność stosowania materiałów do napraw i ochrony betonu, przeszkolenie na stanowisku pracy.

Dokumenty potwierdzające spełnienie wymagań w stosunku do personelu Wykonawcy zobowiązany jest dołączyć do oferty przetargowej.

5.4. Zakres wykonywanych robót naprawczych

Dokładny zakres robót będzie możliwy do określenia po oczyszczeniu skorodowanego betonu. W trakcie wykonywania napraw materiałami PC lub PCC należy ściśle przestrzegać zaleceń Producenta zawartych w Instrukcji Stosowania.

5.4.1. Rusztowanie robocze

Wykonanie naprawy elementów podpór najlepiej wykonać z rusztowań podwieszonych lub stojących.

Rusztowania robocze wykonać wg odrębnego projektu.

5.4.2. Przygotowanie podłoża do nakładania zaprawy

Przygotowanie podłoża betonowego oraz powierzchni prętów zbrojeniowych przy uzupełnieniu ubytków betonu oraz nanoszeniu warstw ochrony powierzchniowej ma szczególne znaczenie dla jakości i trwałości wykonywanych robót.

Sposób przygotowania powierzchni betonowej zależy od przewidzianych do stosowania materiałów naprawczych i ochronnych.

W zakres przygotowania podłoża wchodzi m.in. następujące prace:

- skucie nierówności podłoża,
- oczyszczenie powierzchni betonu metodą strumieniowo-ścierną,
- usunięcie pozostałości powłok ochronnych i pielęgnacyjnych oraz powierzchniowych zanieczyszczeń (w tym również chemicznych) mogących mieć wpływ na połączenie nakładanych materiałów z betonem lub korozję betonu albo stali zbrojeniowej,
- usunięcie mleczka cementowego i słabo związanych warstw betonu,
- odkucie otuliny betonowej skorodowanych prętów,
- oczyszczenie odsłoniętych prętów zbrojeniowych z rdzy do wymaganego stopnia czystości,
- oczyszczenie podłoża betonowego z pyłów i części luźnych oraz ewentualnie usunięcie nadmiaru wody.

Prawidłowość przygotowania powierzchni betonu przeznaczonej do naprawy lub ochrony powierzchniowej stwierdza Inżynier.

Parametrem technicznym charakteryzującym przygotowanie podłoża betonowego jest wytrzymałość na odrywanie. Parametr ten zależy głównie od wytrzymałości betonu na ściskanie oraz sposobu przygotowania powierzchni. Wykonawca zobowiązany jest do oznaczania wytrzymałości na odrywanie podłoża, zarówno dla zapraw jak i ochrony powierzchniowej i odpowiedniego dokumentowania w protokole pomiarów z wynikami badań. Należy wykonać co najmniej 1 pomiar na każde 25 m² powierzchni oczyszczonego podłoża, lecz nie mniej niż 5.

Przygotowane podłoża betonowe musi spełnić następujące wymagania:

- wytrzymałość średnia na ściskanie ≥ 25 MPa,
- wytrzymałość na odrywanie oceniona wg punktu 6.1:
 - wartość średnia $\geq 1,5$ MPa,
 - wartość minimalna 1,0 MPa.

Etap przygotowania podłoża polegający na odkuciu skorodowanego betonu należy wykonać tylko pod bezpośrednim nadzorem Kierownika robót.

Dopuszczalna wielkość obszaru odkuwania betonu musi być określona w projekcie naprawy i niedopuszczalne jest odkuwanie betonu na obszarze wykraczającym poza ten zakres bez konsultacji z Inżynierem.

5.4.2.1. Odkuwanie betonu

Zasadnicze roboty przygotowawcze polegające na usunięciu zanieczyszczeń oraz skuciu nierówności betonu ewentualnie skorodowanego betonu, aż do tzw. „zdrowego” betonu można wykonać metodami mechanicznymi, fizycznymi lub chemicznymi pod warunkiem, że nie wpływają one negatywnie na strukturę materiału konstrukcyjnego poza zakresem prowadzonych robót.

Głębokość i kształt skucia powinny być ustalone na podstawie badań, określających m.in. głębokość karbonatyzacji, głębokość penetracji szkodliwych związków chemicznych, a także na podstawie badań wytrzymałościowych, określających wytrzymałość betonu. W przypadku degradacji betonu sięgającej znacznej głębokości i konieczności odkucia betonu na znacznym obszarze, mogącym mieć wpływ na statykę konstrukcji obiektu lub jej poszczególnych elementów, należy przerwać roboty i powiadomić Inżyniera celem skonsultowania się z Projektantem. W takim przypadku może być konieczne przeprowadzenie analizy statyczno-wytrzymałościowej, określającej czy skuwanie nie zagrazi bezpieczeństwu konstrukcji i ewentualnie wykonać niezbędne prace zabezpieczające.

Linie wyznaczające krawędzie odkuć powinny być prostopadłe lub równoległe do osi naprawianego elementu. Krawędzie obszaru naprawianego należy podkuć (naciąć liniowo) pod kątem prostym. Minimalna głębokość podkucia wynosi 1 cm.

Należy również powiadomić bezzwłocznie nadzór inwestorski i przerwać roboty przygotowawcze w przypadku natrafienia na stal sprężającą.

5.4.2.2. Przygotowanie zbrojenia

Jeżeli stwierdzono korozję zbrojenia, to powinno być ono odsłonięte w stopniu umożliwiającym jego oczyszczenie i ewentualne wykonanie zabezpieczenia antykorozyjnego jego powierzchni.

W przypadku stwierdzenia powierzchniowej korozji prętów zbrojenia (od strony otuliny) beton należy rozkuć do $\frac{1}{2}$ średnicy pręta zbrojeniowego. Gdy pręty zbrojeniowe są skorodowane na całym obwodzie rozkucie powinno sięgać jeszcze około 2 cm poza pręt.

Odkryte zbrojenie należy oczyścić z rdzy metodą mechaniczną (obróbka strumieniowo-ścierna) do wymaganego stopnia czystości (Sa 2 $\frac{1}{2}$) zgodnie z normą PN-ISO-8501-1:1996.

W przypadku stwierdzenia korozji 20% przekroju pręta zbrojeniowego należy wzmocnić zbrojenie prętami uzupełniającymi lub odcinki zniszczone pręta usunąć i zastąpić nowymi. Projekt naprawy powinien zawierać sposób wykonania zbrojenia uzupełniającego.

Pręty stanowiące uzupełnienie należy oczyścić do stopnia czystości jak pręty zbrojenia uzupełniającego.

Po oczyszczeniu pręty zbrojeniowe należy zabezpieczyć środkiem antykorozyjnym. Jako środki zabezpieczające przed korozją należy stosować materiały o spoiwie z żywic epoksydowych. Materiały te należy stosować łącznie z materiałami naprawczymi. Ilość i grubość warstw ochrony antykorozyjnej prętów oraz całość przebiegu procesu wbudowywania materiału musi odpowiadać wymaganiom producenta podanym w Kartach Technicznych materiałów.

5.4.2.3. Postępowanie z podłożem zarysowanym

W przypadku, gdy w przygotowanym podłożu występują rysy nie uwzględnione w projekcie to Wykonawca zobowiązany jest je zinwentaryzować.

W elementach betonowych i żelbetowych dopuszczalne jest pozostawienie rys, gdy ich rozwartość nie przekracza 0,2 mm, są one suche, a ich propagacja jest już zakończona.

W przypadku rys o rozwarłości powyżej 0,2 mm i/lub zawilgoconych lub, gdy nadal propagują, Wykonawca powiadamia o tym nadzór, który sposób dalszego postępowania konsultuje z autorem projektu naprawy.

5.4.2.4. Czyszczenie podłoża betonowego

Czyszczenie podłoża betonowego polega na usunięciu części luźnych, pyłów, olejów, mleczka cementowego i innych elementów obniżających przyczepność.

Sposób oczyszczania należy dostosować do przewidzianych do wbudowania materiałów naprawczych, zgodnie z Kartami Technicznymi. Stosowane są m.in.: metody strumieniowo – ściernie (np.: piaskowanie, śrutowanie, hydropiaskowanie). Przygotowane podłoże musi spełnić wymagania ogólne zawarte w punkcie 5.4.2 i ewentualne wymagania szczegółowe zawarte w ST.

Po oczyszczeniu powierzchnię należy osuszyć i przedmuchać sprężonym powietrzem, usuwając z niej pył. Podłoże przeznaczone do nałożenia zaprawy powinno być suche, wilgotność względna betonu w podłożu nie powinna przekraczać 4% (jeżeli Wytyczne Stosowania nie przewidują inaczej).

Powierzchnia betonu przygotowana do nałożenia zaprawy nie może zawierać lokalnych wgłębień ani wystających fragmentów (aby nie występowały nagłe zmiany grubości nakładanej warstwy zaprawy).

Sposób przygotowania podłoża i jego stan powinien być zgodny z Wytycznymi Stosowania użytego materiału.

5.4.3. Wykonanie naprawy betonu zaprawą typu PCC (PC)

Uzupełnienie ubytków betonu zaprawami typu PCC powinno być zgodne z Kartami Technicznymi materiałów, przedstawionymi przez producenta materiałów.

Grubość nakładanej warstwy zaprawy PCC nie może być mniejsza niż 3-krotna grubość najgrubszej frakcji kruszywa, ale nie mniej niż 1 cm.

Maksymalne uziarnienie kruszywa nie może być większe niż 1/3 planowanej grubości warstwy zaprawy i powinno być mniejsze niż 8 mm.

Przed wbudowaniem materiałów Wykonawca musi przedstawić Inżynierowi numer partii towaru. Opakowania towaru muszą spełniać odpowiednie wymagania.

Strukturę powierzchni nakładanego materiału należy dostosować do struktury i kształtu betonu miejsca naprawianego.

Do przygotowania zaprawy należy każdorazowo zużywać całą zawartość opakowania bez dzielenia ich na porcje.

Dozowanie składników musi ściśle odpowiadać porcjom podanym w Wytycznych Stosowania. Mieszalnik musi odpowiadać wskazanemu w Wytycznych Stosowania.

Jeżeli producent materiałów nie podaje inaczej w Kartach Technicznych podczas prowadzenia napraw zaprawami o spoiwie polimerowo – cementowym temperatura podłoża i powietrza nie powinna być niższa niż + 5°C. Dodatkowo zaleca się, aby była wyższa o 3 K od punktu rosy. Wykonawca zobowiązany jest kontrolować wilgotność podłoża i powietrza oraz temperaturę podłoża i powietrza.

5.4.4. Nałożenie warstwy szepnej

Przed wbudowaniem materiałów warstwy szepnej np. typu PC Wykonawca musi przedstawić Inżynierowi numer partii towaru. Opakowania towaru muszą spełniać odpowiednie wymagania.

Do przygotowania zaprawy należy każdorazowo zużywać całą zawartość opakowania bez dzielenia ich na porcje.

Dozowanie składników musi ściśle odpowiadać porcjom podanym w Wytycznych Stosowania. Mieszalnik musi odpowiadać wskazanemu w Wytycznych Stosowania.

Podczas robót temperatura otoczenia i podłoża nie może być niższa niż 8°C i musi być wyższa o 3 K od punktu rosy. Wykonawca zobowiązany jest kontrolować wilgotność podłoża i powietrza oraz temperaturę podłoża i powietrza.

Warstwę szepną o grubości 2÷5 mm należy nakładać ręcznie

5.4.5. Nałożenie warstwy wypełnienia właściwego

Przed wbudowaniem materiałów PCC (PC) wykonawca musi przedstawić Inżynierowi numer partii towaru. Opakowania towaru muszą spełniać odpowiednie wymagania.

Do przygotowania zaprawy PCC należy każdorazowo zużywać całą zawartość opakowania bez dzielenia ich na porcje.

Dozowanie składników musi ściśle odpowiadać porcjom podanym w Wytycznych Stosowania. Mieszalnik musi odpowiadać wskazanemu w Wytycznych Stosowania.

Podczas robót temperatura otoczenia i podłoża nie może być niższa niż 8°C i musi być wyższa o 3 K od punktu rosy. Wykonawca zobowiązany jest kontrolować wilgotność podłoża i powietrza oraz temperaturę podłoża i powietrza.

Wypełnienie właściwe należy nakładać na świeżą warstwę szepną, gdy wykazuje ona właściwości klejące. Nakładanie wykonać ręcznie.

Grubość nakładanej warstwy zaprawy PCC nie może być mniejsza niż trzykrotna grubość ziaren najgrubszej frakcji kruszywa. łączna grubość warstw powinna się mieścić w przedziale od 10 do 100 mm. Krawędzie obszaru naprawianego betonu należy podkuć pod kątem 45°...90° na głębokości minimum trzykrotnej grubości najgrubszej frakcji kruszywa.

Jeżeli otulina zbrojenia przy powierzchniach odkrytych nie przekracza 4 cm, to należy wykonać odpowiednią powłokę ochronną zabezpieczającą zaprawę przed karbonizacją.

5.4.6. Pielęgnacja zaprawy

Ze względu na możliwość powstawania rys skurczowych, odkryte powierzchnie nałożonej zaprawy wymagają pielęgnacji zgodnie z Wytycznymi Stosowania materiału.

5.5. Zakres wykonywanych robót

5.5.1. Warstwa wyrównawcza na płycie pomostu

Przed ułożeniem izolacji należy wyrównać powierzchnię górną zaprawą syntetyczną typu PC. Warstwa wyrównawcza ma spadek dwustronny na zewnątrz.

5.5.2. Naprawa powierzchni dolnych ustroju nośnego

Naprawa polega na uzupełnieniu ubytków oraz wyrównaniu powierzchni.

5.5.3. Naprawa powierzchni poziomych przyczółków

Naprawa polega na uzupełnieniu ubytków oraz wyrównaniu powierzchni.

5.6. Dokumentacja robót

Przed przystąpieniem do prac Wykonawca zobowiązany jest przedstawić Program Zapewnień Jakości (PZJ). Przed przystąpieniem do prac naprawczych Wykonawca i Inżynier dokonują ustaleń technologicznych, takich jak:

- ustalenie osób odpowiedzialnych,
- wskazanie laboratorium dokonującego badań,

- rodzaj stosowanych materiałów,
- warunków prowadzenia prac,
- wykaz sprzętu i ludzi.

Podczas prac, na bieżąco, na odpowiednich formularzach Wykonawca zobowiązany jest do sporządzenia dokumentacji wykonawczej, w które zamieszcza m.in.:

- dane o obiekcie i naprawianych elementach,
- informacje o stosowanych materiałach i technologii prac,
- dane dzienne o warunkach atmosferycznych podczas robót,
- informacje o ilości wykonanych prac i zużytych materiałów,
- wyniki wykonanych badań w ramach kontroli wykonywania i odbioru robót.

Powyższa dokumentacja stanowi podstawę do rozliczenia robót naprawczych. Dokumentację tą Wykonawca zobowiązany jest dołączyć jako element operatu kolaudacyjnego.

Przed przystąpieniem do prac naprawczych i/lub zabezpieczających na obiekcie Wykonawca, w obecności Inżyniera, przygotowuje pole referencyjne naprawy lub ochrony powierzchniowej.

6. Kontrola jakości robót

6.1. Wymagania ogólne dotyczące kontroli:

Ogólne zasady kontroli jakości robót podano w ST D-M.00.00.00.

Kontrola jakości obejmuje:

- kontrolę przygotowania podłoża,
- kontrolę wykonywania prac zgodnie z projektem,
- kontrolę przydatności materiałów,
- kontrolę wykonywania robót przeprowadzaną przez Wykonawcę,
- kontrole zużycia materiałów,
- badania kontrolne wykonywane przez nadzór.

6.2. Kontrola przygotowania podłoża obejmuje badanie:

- wytrzymałość średnia na ściskanie
- wytrzymałość na odrywanie Pomiar wytrzymałości na odrywanie należy wykonać zgodnie z PN-B-01814:1992. Należy wykonać co najmniej 1 pomiar na każde 25 m² powierzchni oczyszczonego podłoża, lecz nie mniej niż 5 - wymagania wg punktu 5.4.2.

6.3. Kontrola materiałów do przygotowania zaprawy

Kontrolę wytwarzania materiałów do napraw sprawuje producent w ramach nadzoru wewnętrznego i dokumentuje ją wydaniem atestu dla każdej partii materiału.

Przed wbudowaniem materiałów Wykonawca zobowiązany jest do sprawdzenia:

- aktualności otrzymanych atestów,
- numeru produktu na opakowaniu,
- stanu opakowań,
- daty produkcji i daty przydatności do stosowania.

- parametrów technicznych materiałów podstawowych z wymaganiami wg Kart Technicznych
- oraz wykonania badań kontrolnych zgodnie z wymaganiami Polskich Norm lub aprobat technicznych.

Przed przystąpieniem do wbudowania materiałów Wykonawca zobowiązany jest do przedstawienia dla każdej dostawy deklaracji zgodności lub certyfikatu zgodności materiału z Polską Normą, a w przypadku jej braku aprobatą techniczną.

Na żądanie inwestora Wykonawca powinien przedstawić aktualne wyniki badań materiałów wykonywanych w ramach nadzoru wewnętrznego przez producenta.

Wykonawca obowiązany jest przedstawić Inżynierowi do zaakceptowania system kontroli wewnętrznej obejmujący wszystkie czynności technologiczne, który powinien być zgodny z ST, przedmiotowymi normami i uwzględniać „Zalecenia do wykonywania oraz odbioru napraw i ochrony powierzchniowej betonu w istniejących konstrukcjach mostowych, GDDP Warszawa 1998 r.”.

6.4. Kontrola wykonania robót

Kontrolę wykonania robót dokumentuje Wykonawca przez wykonanie badań wyszczególnionych poniżej.

Kontrola wykonania robót obejmuje:

- badanie przygotowania podłoża,
- badanie wytrzymałości zaprawy na odrywanie od podłoża,
- sprawdzenie podstawowych wymiarów geometrycznych naprawianego elementu,
- sprawdzenie grubości otuliny zbrojenia.

Wyniki badań Wykonawca przedstawia do akceptacji Inżynierowi.

Naprawione powierzchnie, po odpowiednim stwardnieniu zaprawy, Wykonawca bada w obecności nadzoru przez ostukiwanie.

Badanie wytrzymałości wykonanej naprawy na odrywanie od podłoża należy wykonać wg PN-B-01814:1992. Należy wykonać co najmniej 1 pomiar na 25 m² wykonanej naprawy, lecz nie mniej niż 5 dla elementu. Miejsca pomiarowe wskazuje nadzór inwestorski. Wartość średnia ze wszystkich pomiarów nie powinna być niższa niż 1,5 MPa, minimalna wartość pojedynczego pomiaru powinna wynosić nie mniej niż 1,0 MPa, przy czym przełom musi przebiegać w betonie. Jeżeli wartość pojedynczego pomiaru jest niższa niż 1,0 MPa wówczas należy wykonać dodatkowy pomiar obok, w miejscu również wskazanym przez nadzór. W przypadku, gdy dodatkowy pomiar spełni warunek minimalnej wytrzymałości na odrywanie i równocześnie wartości średnie ze wszystkich pomiarów nie będzie niższa niż 1,5 MPa, to można uznać, że warunek wytrzymałości na odrywanie został spełniony.

Miejsca uszkodzone podczas badań należy naprawić przy użyciu tej samej zaprawy, która była stosowana do napraw, zachowując wymagania technologiczne odnośnie jej stosowania. W czasie prac należy także dążyć do odtworzenia, w miejscu wykonywania naprawy, charakteru istniejącej faktury.

Sprawdzenie podstawowych wymiarów geometrycznych należy wykonać zgodnie z PN-S-10040:1997.

Po zakończeniu napraw wskazane jest sprawdzenie wykonanej otuliny zbrojenia w naprawianym elemencie metodami nieniszczącymi, pod kątem zachowania wartości założonych w projekcie naprawy.

Wszystkie wyżej wymienione badania Wykonawca wykonuje w obecności nadzoru inwestorskiego, a wyniki załącza do dokumentacji podwykonawczej budowy.

6.5. Badania kontrolne

Badania kontrolne obejmują cały proces budowy od robót przygotowawczych, przez etapy realizacji robót, aż do badań końcowych. Zakres badań kontrolnych ustala Inżynier.

Badania realizuje Inżynier na próbkach „świadka” wykonanych przez Wykonawcę, bądź na próbkach wykonanych przez własne lub wybrane przez siebie laboratorium w trakcie prowadzenia robót. Badania kontrolne obejmują również badania naprawianej konstrukcji. Koszty tych badań ponosi zleceniodawca.

Inżynier może odstąpić od badań kontrolnych opierając się na badaniach wykonanych przez Wykonawcę podczas kontroli wykonania robót.

W przypadkach spornych, Inżynier może zlecić wykonanie dodatkowych badań kontrolnych niezależnemu laboratorium, a koszty tych badań, w przypadku stwierdzenia usterek, ponosi Wykonawca.

7. Obmiar robót

Jednostką obmiaru jest 1 m² naprawianej powierzchni betonowej zgodnie z Dokumentacją Projektową oraz pomiarem w terenie i uwzględnia pozostałe elementy składowe robót obmierzone według innych jednostek.

Podczas przygotowywania obmiaru Wykonawca powinien wykonać szkic wykonanej naprawy wraz z umiejscowieniem, umożliwiając obliczenia ilości robót oraz wbudowanego materiału. Obmiar obejmuje roboty objęte umową oraz roboty dodatkowe i nieprzewidziane, których potrzebę wykonania i zakres uzgodniono protokołem konieczności wykonania robót pomiędzy Wykonawcą i inwestorem.

Ogólne zasady obmiaru robót podano w ST D-M.00.00.00 punkt 7.

8. Odbiór robót

Ogólne zasady odbioru robót podano w ST D-M.00.00.00.

8.1. Wymagania ogólne dotyczące odbiorów:

Odbiory robót powinny być dokonywane zgodnie z ustaleniami umowy (*warunkami kontraktu) i potwierdzane w formie pisemnej.

- Odbiór robót ulegających zakryciu – polega na finalnej ocenie jakości i ilości wykonywanych robót przed ich zakryciem. Odbioru tego dokonuje i potwierdza również w formie pisemnej Inżynier, po zgłoszeniu przez Wykonawcę.
- Odbiór częściowy – polega na ocenie jakości, ilości i wartości sprzedażnej wykonywanych robót objętych odbiorem częściowym. Przedmiotem odbioru częściowego mogą być wyłącznie zakończone elementy obiektu (np. podpora, przęsło) w danym rodzaju robót.
- Odbiór końcowy – polega na ostatecznej ocenie jakości, ilości i wartości sprzedażnej wykonanych robót. Przedmiotem odbioru końcowego mogą być tylko całkowicie zakończone roboty na obiekcie. Zasady wykonywania odbioru końcowego są określone w umowie (warunkach kontraktu).

Podstawą do oceny jakości i zgodności robót z umową są badania i pomiary prowadzone zarówno w czasie realizacji obiektu, jak i po zakończeniu robót oraz oględziny wizualne dokonywane podczas odbioru. Zakres i częstotliwość badań powinny być zgodne z podanymi w niniejszych zaleceniach.

Podczas odbioru należy przedstawić wszystkie wyniki badań i pomiarów wraz z określeniem zakresu i ilości wykonanych robót. W przypadku wątpliwości co do jakości robót Wykonawca, w porozumieniu z nadzorem, wykonuje dodatkowe badania laboratoryjne lub pomiary uzupełniające.

Dotyczy to wszystkich rodzajów odbioru.

8.2. Zasady odbioru robót ulegających zakryciu

Jeżeli nie ustalono inaczej w umowie (warunkach kontraktu), odbiór robót ulegających zakryciu powinien być dokonywany bez hamowania postępu robót.

Odbioru robót dokonuje nadzór inwestorski na podstawie dokumentów zawierających wyniki badań laboratoryjnych oraz pomiarów cech geometrycznych.

Odbiorowi podlegają poszczególne etapy wykonywanej naprawy: przygotowanie podłoża, oczyszczenie prętów zbrojeniowych, ewentualne wykonanie zabezpieczenia antykorozyjnego prętów zbrojeniowych, kolejne warstwy naprawcze, kolejne warstwy powłoki ochronnej.

W przypadkach stwierdzenia odchyłań, odbierający nakazuje usunięcie wadliwie wykonanych robót. Ewentualne roboty poprawkowe dokonuje Wykonawca na swój koszt i ponownie przedstawia do odbioru, w terminie uzgodnionym z nadzorem.

8.3. Zasady odbioru częściowego robót

Jeżeli nie ustalono inaczej w umowie (warunkach kontraktu), odbiór częściowy powinien być wykonany w terminie 7 dni po zgłoszeniu zrealizowanych robót zgodnie z dokumentacją i wymaganiami robót na elemencie do odbioru.

Odbioru robót dokonuje Inżynier na podstawie dokumentów zawierających wyniki badań laboratoryjnych, pomiarów cech geometrycznych oraz obmiarów (przykłady protokółów w załączniku nr 2), itd.

Przedmiotem odbioru częściowego mogą być wykonane zgodnie z dokumentacją, wyłącznie zakończone elementy obiektu (np. podpory, przęsła) w danym rodzaju robót.

8.4. Zasady odbioru końcowego robót.

Po zakończeniu robót, uzyskaniu pozytywnych wyników badań i pomiarów oraz skompletowaniu całej przewidzianej w umowie dokumentacji powykonawczej (operatu kolaudacyjnego), Wykonawca zawiadamia o tym pisemnie nadzór inwestorski.

Jeżeli nie ustalono inaczej w umowie (warunkach kontraktu), po sprawdzeniu dokumentacji i stwierdzeniu gotowości robót do odbioru Inwestor powinien, w ciągu 14 dni od potwierdzenia gotowości przez nadzór, zwołać komisję w celu przyjęcia robót.

W czasie prac komisji, po szczegółowych oględzinach obiektu, sporządza się i podpisuje protokół odbioru końcowego robót.

Za datę zakończenia robót uważa się datę dokonanego odbioru końcowego.

9. Podstawa płatności

Ogólne wymagania dotyczące płatności podano w ST D-M.00.00.00.

Cena wykonania robót obejmuje:

- zakup i transport materiałów do wykonania robót,
- wykonanie rusztowania roboczego,
- oczyszczenie ręczne szczotkami lub skucie skorodowanego betonu elementów obiektów inżynierskich,

- oczyszczenie metodą strumieniowo-ścierną (np. przez piaskowanie) skorodowanych powierzchni elementów obiektów inżynierskich .
- osuszenie, przygotowanie i odpylenie naprawianej powierzchni,
- w przypadku odkrycia zbrojenia usunięcie pozostałej rdzy ze zbrojenia i naniesienie warstwy antykorozyjnej na odkryte zbrojenie,
- wykonanie mieszanki zaprawy PC,
- wykonanie mieszanki zaprawy PCC,
- wykonanie warstwy szepnej z zaprawy syntetycznej systemu PC gr. 2...5 mm,
- wykonanie warstwy wyrównwczej - naprawy właściwej z zaprawy z żywic syntetycznych systemu PC warstwami,
- wykonanie wypełnienia - naprawy właściwej z zaprawy cementowej z dodatkiem żywic syntetycznych systemu PCC warstwami,
- pielęgnacja naprawionej powierzchni podpór i ustroju nośnego,
- usunięcie zbędnych materiałów poza pas drogowy,
- wykonanie niezbędnych badań laboratoryjnych i pomiarów.

10. Przepisy związane

PN-80/B-01800	Antykorozyjne zabezpieczenie w budownictwie. Konstrukcje betonowe i żelbetowe. Klasyfikacje i określenie środowisk.
PN-88/B-01807	Antykorozyjne zabezpieczenie w budownictwie. Konstrukcje betonowe i żelbetowe. Zasady diagnostyki.
PN-91/B-01813	Antykorozyjne zabezpieczenie w budownictwie. Konstrukcje betonowe i żelbetowe. Zabezpieczenie powierzchniowe. Zasady doboru.
PN-92/B-01814	Antykorozyjne zabezpieczenie w budownictwie. Konstrukcje betonowe i żelbetowe. Metoda badań przyczepności powłok ochronnych.
PN-85/B-04500	Zaprawy budowlane. Badanie cech fizycznych i wytrzymałościowych.
PN-79/B-06711	Kruszywa mineralne. Piaski do zapraw budowlanych..
PN-86/B-06712	Kruszywa mineralne do betonu zwykłego.
PN-78/B-06714/34	Kruszywa mineralne. Oznaczenie reaktywności alkalicznej.
PN-EN 12620:2004	Kruszywa do betonu.

Wymagania techniczne wykonania i odbioru napraw i ochrony powierzchniowej betonu w konstrukcjach mostowych - WTW nr X M/93 - GDDP Warszawa 1993.

Wytyczne badań właściwości ochronnych betonu względem zbrojenia w mostach. IBDiM, Warszawa 1992

Zalecenia dotyczące oceny jakości betonu „in-situ” w istniejących konstrukcjach obiektów mostowych , GDDP, Warszawa 1998 r.

Zalecenia do wykonywania oraz odbioru napraw i ochrony powierzchniowej betonu w istniejących konstrukcjach mostowych , GDDP, Warszawa 1998 r.

Aprobata techniczna

UWAGA: Norma PN-EN 12620:2004 nie ma Wytycznych Technicznych dla kruszywa do betonu w robotach drogowych i mostowych i dlatego ww. normę oraz normy PN-EN związane z nią podano jedynie w celach informacyjnych.

**SPECYFIKACJA TECHNICZNA WYKONANIA
I ODBIORU ROBÓT BUDOWLANYCH**

M.13.01.13

INIEKCJA RYS

1. Wstęp

1.1. Przedmiot ST

Przedmiotem niniejszej specyfikacji technicznej są wymagania dotyczące wykonania i odbioru naprawy powierzchni betonu przez iniekcję rys w związku z realizacją zadania „Remont mostu drogowego przez rzekę Wartę w pasie drogi DP 2406P w m. Biedrusko”.

1.2. Zakres stosowania ST

Specyfikacja techniczna jest stosowana jako dokument przetargowy i kontraktowy przy zlecaniu i realizacji robót wymienionych w punkcie 1.1.

1.3. Zakres robót objętych ST

Ustalenia zawarte w niniejszej specyfikacji dotyczą prowadzenia robót renowacyjnych uszkodzonych powierzchni betonowych elementów ustroju nośnego przejścia podziemnego przez iniekcję rys dla remontowanego obiektu mostowego i obejmują:

- **Etap I oraz Etap II:**

- a) wykonanie rusztowania roboczego,
- b) oczyszczenie rys w podporach (na powierzchni betonu),
- c) wykonanie iniekcji uszczelniającej (wypełniającej) rysy na powierzchni betonu w podporach - wg obmiaru w terenie.

1.4. Określenia podstawowe

Określenia podane w niniejszej ST są zgodne z obowiązującymi odpowiednimi normami, wytycznymi wykonania iniekcji rys i ST D-M.00.00.00 "Wymagania ogólne".

1.5. Ogólne wymagania dotyczące robót

Wykonawca robót jest odpowiedzialny za jakość ich wykonania oraz za zgodność z Dokumentacją Projektową, ST i poleceniami Inżyniera.

Ogólne wymagania dotyczące robót podano w ST D-M.00.00.00 "Wymagania ogólne".

2. Materiały

2.1. Składniki mieszanek zapraw

2.1.1. Zaprawa do iniekcji rys

Wykonawca może do iniekcji zastosować indywidualnie projektowaną zaprawę lub gotowe firmowe mieszanki. Rodzaj zaprawy do iniekcji rys i jej skład zostanie ustalone w trakcie prowadzenia robót wspólnie przez Inżyniera (Kierownika Projektu) i Wykonawcę. Zaleca się zastosowanie zaprawy na bazie żywic epoksydowych.

3. Sprzęt

Wykonawca powinien dysponować sprawnym technicznie sprzętem odpowiednim do wykonywania iniekcji rys. Sprzęt powinien zapewniać prawidłowe wykonanie robót przy spełnieniu wszystkich wymagań określonych w Dokumentacji Projektowej oraz zostać zaakceptowany przez Inżyniera.

4. Transport

Materiały mogą być przewożone środkami transportu odpowiednimi dla danego asortymentu.

5. Wykonanie robót

5.1. Ogólne warunki wykonania robót

Ogólne warunki wykonania robót podano w ST D-M.00.00.00 "Wymagania ogólne".

Przed przystąpieniem do robót Wykonawca iniekcji wspólnie z Inżynierem winien dokonać wizji lokalnej w terenie na podstawie, której zostanie określony szczegółowy zakres robót. Następnie należy opracować Projekt technologiczny robót związanych z iniekcją.

5.2. Zakres wykonywanych robót

5.2.1. Rusztowanie robocze

Rusztowania robocze wykonać zgodnie z ST M.13.01.10.

5.2.2. Przygotowanie zaprawy do iniekcji.

Przygotowanie zaprawy do iniekcji należy wykonać bezpośrednio przed przystąpieniem do robót naprawczych. Mieszanie zaprawy wykonać zgodnie z instrukcją Producenta – dla gotowej zaprawy lub zgodnie z zasadami podanymi w recepturze zaprawy projektowanej indywidualnie.

5.2.3. Przygotowanie do iniekcji rys

Rysy na powierzchni betonowych podpór należy oczyścić z większych zanieczyszczeń z zewnątrz szczotkami stalowymi. Dodatkowe oczyszczenie powierzchni betonu wykonać podczas oczyszczania metodą strumieniowo-ścierną naprawianych powierzchni. Po oczyszczeniu rysy należy przedmuchać sprężonym powietrzem

5.2.4. Iniekcja rys

Zakres i sposób prowadzenia iniekcji rys należy ustalić w trakcie prowadzenia robót po oczyszczeniu i osuszeniu powierzchni betonu, wspólnie przez Inżyniera (Kierownika Projektu) i Wykonawcę. Rysy na powierzchni betonowych podpór zostać poddane iniekcji wypełniająco-uszczelniającej. Iniekcję należy wykonać jako średniociśnieniową zgodnie z zasadami podanymi w „Vademecum bieżącego utrzymania i odnowy drogowych obiektów mostowych tom 5, Rozdział 5.6.” Sposób wykonania iniekcji powinien zapewnić prawidłowe wypełnienie szczelin, przy spełnieniu warunków określonych w Dokumentacji Projektowej.

Po zakończeniu robót związanych z wypełnieniem rys należy usunąć „pakery” i wypełnić wnęki po nich zaprawą przeznaczoną do iniekcji lub inną zaprawą typu PCC.

6. Kontrola jakości robót

Ogólne zasady kontroli jakości robót podano w ST D-M.00.00.00.

6.1. Wymagane właściwości materiałów do iniekcji rys

Wymagane właściwości materiałów do iniekcji rys powinny zostać podane przez Producenta lub Wykonawcę.

6.2. Przeprowadzenie kontroli iniekcji rys.

Kontrolę przeprowadzonej iniekcji rys należy zlecić specjalistycznej jednostce naukowo-badawczej.

6.3. Wymagania BHP

Należy bezwzględnie przestrzegać obowiązujących dla robót budowlanych przepisów bhp, szczególnie zwracając uwagę na prace prowadzone na wysokościach i z urządzeniami ciśnieniowymi.

Wykonawca robót ma obowiązek zgromadzić, bądź przygotować odpowiednie instrukcje bhp i zapoznać z nimi zatrudnionych pracowników.

7. Obmiar robót

Jednostka obmiaru jest 1 mb (lub 1 m³) wykonanej iniekcji rys na powierzchni podpór i uwzględnia pozostałe elementy składowe robót, obmierzone według innych jednostek.

Ogólne zasady obmiaru robót podano w ST D-M.00.00.00 punkt 7.

Uwaga: Wykonawca powinien podać cenę jednostkową dla 1 mb (lub 1 m³) iniekcji rys powyżej ilości podanych w Przedmiarze robót i Ślepym Kosztorysie.

8. Odbiór robót

Ogólne zasady odbioru robót podano w ST D-M.00.00.00.

Prawidłowość wykonania iniekcji rys ocenia i odbiera Inżynier (Kierownik Projektu) stosownym wpisem do Dziennika budowy.

Roboty uznaje się za wykonane zgodnie z dokumentacją projektową, ST i wymaganiami Inżyniera, jeżeli wszystkie pomiary i badania z zachowaniem tolerancji wg pktu 6 dały wyniki pozytywne.

9. Podstawa płatności

Ogólne wymagania dotyczące płatności podano w ST D-M.00.00.00.

Cena wykonania robót obejmuje:

- zakup i transport materiałów do wykonania robót,
- przeprowadzenie wizji lokalnej przez Wykonawcę i Inżyniera,
- opracowanie Projektu technologicznego iniekcji,
- wykonanie rusztowania roboczego stojącego lub podwieszonoego,
- przygotowanie podłoża - oczyszczenie skorodowanych powierzchni betonowych,
- oczyszczenie rys,
- wykonanie iniekcji wypełniającej rysy wg obmiaru w terenie,
- wykonanie dodatkowej iniekcji rys nie ujętej w przedmiarze,
- usunięcie pozostałych materiałów poza pas drogowy.
- wykonanie wszelkich niezbędnych badań laboratoryjnych i pomiarów.

10. Przepisy związane

PN-88/B-06250 Beton zwykły.

PN-EN 206:2014 Beton. Wymagania właściwości, produkcja i zgodność.

PN-B-06265:2004 Krajowe uzupełnienia PN-EN 206-1:2003 Beton. Część 1: Wymagania, właściwości, produkcja i zgodność

PN-EN 12390-2:2001 Badania betonu.. Część 2: Wykonywanie i pielęgnacja próbek do badań wytrzymałościowych.

PN-EN 12390-3:2002 Badania betonu. Część 3: Wytrzymałość na ściskanie próbek do badania.

PN-EN 12504-2:2002 Badania betonu w konstrukcjach. Część 2: Badanie nieniszczące. Oznaczanie liczby odbicia [PN-EN 12504-2:2002/Ap1:2004].

ROZPORZĄDZENIE MINISTRA TRANSPORTU I GOSPODARKI MORSKIEJ z dnia 30 maja 2000 r. w sprawie warunków technicznych, jakim powinny odpowiadać drogowe obiekty inżynierskie i ich usytuowanie. (Dz. U. Nr 63 poz. 735 - z dnia 3.08 2000 r.)

Wytyczne badań właściwości ochronnych betonu względem zbrojenia w mostach. IBDiM, Warszawa 1992

Zalecenia dotyczące oceny jakości betonu „in-situ” w istniejących konstrukcjach obiektów mostowych, GDDP, Warszawa 1998 r.

Zalecenia do wykonywania oraz odbioru napraw i ochrony powierzchniowej betonu w istniejących konstrukcjach mostowych, GDDP, Warszawa 1998 r.

Vademecum bieżącego utrzymania i odnowy drogowych obiektów mostowych tom 5, Rozdział 5.6.

Pozostałe jak w ST M.13.01.10.

**SPECYFIKACJA TECHNICZNA WYKONANIA
I ODBIORU ROBÓT BUDOWLANYCH**

M.13.02.02

BETON KLASY PONIŻEJ B25 BEZ DESKOWANIA

1. Wstęp

1.1. Przedmiot ST

Przedmiotem Specyfikacji Technicznej są wymagania dotyczące wykonania i odbioru warstw podbudowy z betonu klasy minimum B10 w związku z realizacją zadania „**Remont mostu drogowego przez rzekę Wartę w pasie drogi DP 2406P w m. Biedrusko**”.

1.2. Zakres stosowania ST

Specyfikacja Techniczna jest stosowana jako dokument przetargowy i kontraktowy przy zlecaniu i realizacji robót wymienionych w punkcie 1.1.

1.3. Zakres robót objętych ST

Ustalenia zawarte w niniejszej specyfikacji dotyczą wykonania warstw betonu klasy poniżej B25 dla elementów przebudowywanych obiektów mostowych i obejmują:

- **Etap II**

- wykonanie warstwy z betonu klasy C12/15 [B15] – podbeton i nadbeton płyt przejściowych.

1.4. Określenia podstawowe

Określenia podane w niniejszej ST są zgodne z obowiązującymi odpowiednimi normami i ST D-M.00.00.00. - "Wymagania ogólne".

1.5. Ogólne wymagania dotyczące robót

Wykonawca robót jest odpowiedzialny za jakość ich wykonania oraz za zgodność z Dokumentacją Projektową, ST i poleceniami Inżyniera.

Ogólne wymagania dotyczące robót podano w ST D-M.00.00.00 "Wymagania ogólne".

2. Materiały

2.1. Ogólne wymagania dotyczące materiałów

Ogólne wymagania dotyczące materiałów podano w ST D-M.00.00.00 "Wymagania ogólne".

Zgodnie z Ustawą o wyrobach budowlanych z dn. 16.04.2004 r. (Dz. U. z dnia 12.02.2019 r., poz. 266: Obwieszczenie Marszałka Sejmu Rzeczypospolitej Polskiej z dnia 17 stycznia 2019 r. w sprawie ogłoszenia jednolitego tekstu - z późniejszymi zmianami), wyrób budowlany (materiał) dopuszczony jest do stosowania przy wykonywaniu robót budowlanych, jeżeli jest

- oznakowany CE - wyrób objęty normą zharmonizowaną lub zgodny z wydaną dla niego europejską oceną techniczną
- oznakowany znakiem budowlanym B - wyrób nieobjęty normą zharmonizowaną: znak B świadczący o zgodności z Polską Normą albo aprobatą techniczną,
- wyrobem jednostkowym produkowanym według indywidualnej dokumentacji technicznej - wytworzonym i wbudowanym zgodnie z mającymi zastosowanie przepisami krajowymi

- wyrobem produkowanym na terenie budowy według indywidualnej dokumentacji technicznej - wytworzonym i wbudowanym zgodnie z mającymi zastosowanie przepisami krajowymi

Producent wyrobu budowlanego winien dołączyć do wszystkich zastosowanych wyrobów deklarację właściwości użytkowych (oznakowanie CE) lub krajową deklarację właściwości użytkowych (oznakowanie B).

Sposób deklarowania oraz oceny zgodności wyrobu budowlanego określa Rozporządzenie Parlamentu Europejskiego i Rady (UE) Nr 305/2011 z dnia 9 marca 2011 r. ustanawiające zharmonizowane warunki wprowadzania do obrotu wyrobów budowlanych (Dz. U. Unii Europejskiej 4.4.21 [PL]) - oznakowanie CE lub Rozporządzenie Ministra Infrastruktury i Budownictwa z dnia 17 listopada 2016 r. w sprawie sposobu deklarowania właściwości użytkowych wyrobów budowlanych oraz sposobu znakowania ich znakiem budowlanym (Dz. U. poz. 1966 z 2016 r.) - oznakowanie B

Materiałami stosowanymi przy wykonywaniu robót według zasad niniejszych ST są:

2.2. Beton

Beton zgodny z normą PN-EN 206 [PN-B-06250:1988 "Beton zwykły"].

- klasy C12/15 [B15] na wykonanie podbetonu.

Dla betonu niekonstrukcyjnego, tzn. klasy niższej niż B25, stosowanego w drogowych obiektach inżynierskich nie obowiązują wymagania podane w Rozporządzeniu Ministra Transportu i Gospodarki Morskiej z dnia 30 maja 2000 r. w sprawie warunków technicznych, jakim powinny odpowiadać drogowe obiekty inżynierskie i ich usytuowanie. Beton powinien być wykonany zgodnie z zasadami podanymi w PN-88/B-06250.

Materiały do betonu powinny spełniać wymagania ST M.13.00.00.

Nie określa się wodoszczelności betonu.

2.3. Składniki mieszanki betonowej

2.3.1. Cement

Do wykonania betonu klasy poniżej C20/25 [B25] powinien być stosowany cement portlandzki CEM I, CEM II, CEM III niskokaloryczny minimum klasy 32,5 spełniający wymagania normy PN-EN 197-1.

Do każdej partii dostarczonego cementu musi być dołączone świadectwo jakości (atest) wraz z wynikami badań z uwzględnieniem wymagań Rozporządzenia. Wykonawca winien przedstawić Inżynierowi dokumenty poświadczające dopuszczenie cementu do stosowania (m.in. deklarację zgodności wystawioną Producenta) Każda partia cementu przed użyciem musi uzyskać akceptację Inżyniera

Nie dopuszcza się występowania grudek nie dających się rozgnieść w palcach.

Zakazuje się pobierania cementu ze stacji przesypowych (silosów), jeżeli nie ma pewności, że dostarczany jest tam tylko jeden rodzaj cementu z tej samej cementowni.

Cement należy przechowywać w sposób zgodny z postanowieniami PN-EN 197-1.

2.3.2. Kruszywo

Kruszywo do wykonania betonu klasy poniżej C20/25 [B25] powinno być marki nie mniejszej niż 20 i odpowiadać wymaganiom normy PN-86/B-06712 dla kruszyw mineralnych.

Bok oczka sita (mm)	przechodzi przez sito %	
	0÷31,5	0÷16
0,25	2÷8	3÷8
0,50	5÷18	7÷20
1,0	8÷28	12÷32
2,0	14÷37	21÷42
4,0	23÷47	36÷56
8,0	38÷62	60÷76
16,0	62÷80	100
31,5	100	
63,0		

Ponadto kruszywo powinno spełniać poniższe wymagania:

- jako kruszywo grube powinien być stosowany żwir o maksymalnym wymiarze ziarna nie większym niż 31,5 mm,
- Zalecane graniczne uziarnienie kruszywa 0÷16,0 mm.

Przed użyciem kruszywa do betonu konieczna jest akceptacja Inżyniera, która powinna być wydana na podstawie świadectwa jakości kruszywa wystawionego przez dostawcę (deklaracji lub certyfikatu zgodności z PN-86/B-06712) i zawierającego wyniki pełnych badań zgodnie z PN-86/B-06712.

2.3.3. Woda zarobowa do betonu

Wodę zarobową do betonu należy czerpać z wodociągów miejskich. Stosowanie wody wodociągowej nie wymaga badań. Woda zarobowa dla betonu powinna odpowiadać wymaganiom normy PN-EN 1008.

2.4. Skład mieszanki betonowej

2.4.1. Ustalanie składu mieszanki betonowej

Skład mieszanki betonowej powinien być ustalony zgodnie z ST oraz normą PN-88/B-06250 tak, aby przy najmniejszej ilości wody zapewnić szczelne ułożenie mieszanki w wyniku zagęszczania przez wibrowanie.

Skład mieszanki betonowej ustala laboratorium Wykonawcy lub wytwórni betonów i wymaga on zatwierdzenia przez Inżyniera.

Skład mieszanki betonowej powinien być ustalony zgodnie z następującymi zasadami:

- receptura mieszanki betonowej powinna uwzględniać taką ilość cementu, która zagwarantuje osiągnięcie przez beton wymaganej wytrzymałości na ściskanie.
- maksymalne ilości cementu nie powinny przekraczać 450 kg/m³. Dopuszcza się przekroczenie tej ilości o 10% w uzasadnionych przypadkach za zgodą Inżyniera.
- recepta mieszanki betonowej może być ustalona dowolną metodą doświadczalną lub obliczeniowo-doświadczalną, zapewniającą uzyskanie przez beton, wymaganej przez dokumentację projektową, wytrzymałości na ściskanie. Przy projektowaniu składu mieszanki betonowej zagęszczanej przez wibrowanie i dojrzewającej w warunkach naturalnych (średnia temperatura dobowa nie niższa niż 10°C), średnią wymaganą wytrzymałość na ściskanie należy określić jako równą wytrzymałości na ściskanie wg PN-88/B-06250 pkt 5.1.

3. Sprzęt

Sprzęt do przygotowywania mieszanki i układania mieszanki betonowej zgodnie z ST M.13.00.00.

4. Transport

Transport betonu pojazdami specjalistycznymi zgodnie ze ST M.13.00.00.

5. Wykonanie robót

5.1. Ogólne warunki wykonania robót

Ogólne warunki wykonania robót podano w ST D-M.00.00.00 "Wymagania ogólne".

5.2. Zakres wykonywanych robót

5.2.1. Przygotowanie podłoża

Podłoże pod podbudowę z betonu oczyścić i wyrównać.

5.2.2. Wykonanie podbudowy betonowej.

Pod wykonywanymi elementami należy wykonać warstwę podbudowy betonowej z betonu klasy C12/15 [B15]. Grubość warstw zgodna z Dokumentacją Projektową.

Przy wysokim poziomie wody gruntowej w wykopie ograniczonym ściankami szczelnymi należy wykonać korek betonowany pod wodą np. metodą Contactor.

Na płytach przejściowych należy wykonać warstwę wyrównawczą z betonu klasy C12/15 [B15]. Grubość warstw zgodna z Dokumentacją Projektową.

Powierzchnię górną warstwy betonu należy wyrównać przez ściągnięcie łątą wyrównawczą.

5.2.3. Wytworzenie, ułożenie i pielęgnacja mieszanki betonowej.

Wytworzenie, ułożenie, pielęgnacja mieszanki betonowej oraz jej właściwości wg ST M.13.00.00.

Zasady podawania i układania mieszanki betonowej, w tym roboty przygotowawcze, układanie i zagęszczanie, dostosowanie do warunków atmosferycznych w trakcie betonowania oraz pielęgnacja betonu powinny być zgodne z ST M.13.01.00., pkt 5.5. Dopuszcza się układanie mieszanki betonowej, w miejscu jej przeznaczenia, ręcznie, za pomocą koparki lub koparko-ładowarki. Dozwolone jest ręczne zagęszczenie ułożonej mieszanki betonowej.

Konsystencję mieszanki do wypełniania przestrzeni ustalić doświadczalnie. Konsystencja powinna zapewnić odpowiednie wypełnienie oraz zagęszczenie mieszanki.

6. Kontrola jakości robót

6.1. Ogólne warunki kontroli jakości robót

Ogólne zasady kontroli jakości robót podano w ST D-M.00.00.00 "Wymagania ogólne".

Producent powinien prowadzić zakładową kontrolę produkcji - w skrócie ZKP.

Sporządzane i przechowywane przez producenta dokumenty powinny wskazywać, jakie procedury sterowania jakością są stosowane w czasie produkcji i dopuszczania poszczególnych wyrobów i materiałów do obrotu.

Wykonawca robót budowlanych wykonuje badania laboratoryjne ujęte w ST na własny koszt w laboratorium nie należącym do Wykonawcy i Podwykonawcy robót, zaakceptowanym przez Inżyniera oraz Zamawiającego (Inwestora).

6.2. Kontrola jakości robót

Kontrola jakości robót polega na zgodności z Dokumentacją Projektową pod względem:

- jakości użytych materiałów,
- wykonania robót betoniarskich.

Kontrolę jakości robót przeprowadzić zgodnie ze ST M.13.01.00.

6.2.1. Kontrola jakości materiałów

Zgodność dostarczonego cementu zgodnie wg PN-EN 197-1 lub PN-B 19707 powinna być potwierdzona certyfikatem zgodności wydanym przez jednostkę certyfikowaną.

W przypadkach wątpliwych należy przeprowadzić badania cementu, które powinny odpowiadać wymaganiom podanym w tabeli 4.

- oznaczenie czasu wiązania wg PN-EN 196-3,
- oznaczenie zmiany objętości wg PN-EN 196-3,
- obecności grudek nie dających się rozgnieść w palcach i nie rozpadających się w wodzie.

Tablica 4. Wymagania dla cementu

Klasa cementu	Wytrzymałość na ściskanie, MPa,				Początek czasu wiązania, min	Stołość objętości (rozszerzalność), mm
	Wczesna		normowa,			
	po 2 dniach	po 7 dniach	po 28 dniach			
Klasa 32,5	-	≥ 16	≥ 32,5	≤ 52,5	≥ 75	≤ 10

Nie dopuszcza się obecności grudek nie dających się rozgnieść w palcach i nie rozpadających się w wodzie

Przed użyciem kruszywa do wykonania mieszanki betonowej należy przeprowadzić kontrolę, która obejmuje:

- oznaczenie składu ziarnowego wg PN-EN 933-1,
- oznaczenie kształtu ziaren wg PN-EN 933-4 (dotyczy kruszywa grubego),
- oznaczenie zawartości zanieczyszczeń obcych wg PN-76/B-06714.12,
- oznaczenie zawartości grudek gliny (oznaczać jak zawartość zanieczyszczeń obcych),
- oznaczenie zawartości pyłów mineralnych wg PN-78/B-06714.13.

Wyniki badań powinny być zgodne z wymaganiami podanymi w PN-86/B-06712 dla żwiru marki 20.

Przed użyciem wody do wykonania mieszanki betonowej oraz w przypadku stwierdzenia zanieczyszczeń należy przeprowadzić badania zgodnie z PN-EN 1008:2004.

Wszystkie dokumenty oraz wyniki badań Wykonawca przedstawi Inżynierowi do akceptacji.

6.2.2. Kontrola jakości mieszanki betonowej i betonu

Kontroli podlegają następujące właściwości mieszanki betonowej:

- konsystencja mieszanki betonowej,

oraz betonu:

- wytrzymałość betonu na ściskanie,

Zwraca się uwagę na konieczność wykonania planu kontroli jakości betonu zawierającego m.in. szczegółowe określenie liczebności i terminów pobierania próbek do kontroli jakości mieszanki i betonu. Plan kontroli jakości betonu podlega akceptacji Inżyniera.

Kontrolę jakości mieszanki betonowej i betonu należy przeprowadzać zgodnie z PN-88/B-06250 oraz ST M.13.01.00. pkt 6.4. Częstotliwość poboru próbek i pielęgnacja betonu jak beton konstrukcyjny. Wyniki kontroli powinny być zgodne z pkt 2.4.2 niniejszej ST.

6.3. Kontrola kształtu i wymiarów

Należy sprawdzić zgodność z Dokumentacją Projektową pod względem kształtu, wymiarów i rzędnych ułożonej warstwy betonu.

Dopuszczalne odchyłki wymiarowe dla warstw podbudowy:

- głębokość nie więcej niż 20 mm,
- wymiary w planie nie więcej niż 30 mm,
- usytuowanie nie więcej niż 50 mm.

7. Obmiar robót

Jednostką obmiary robót jest 1 m³ ułożonej warstwy betonu i podbudowy betonowej. Ogólne zasady obmiaru robót podano w ST D-M.00.00.00 "Wymagania ogólne".

8. Odbiór robót

Ogólne zasady odbioru robót podano w ST D-M.00.00.00 "Wymagania ogólne".

Roboty uznaje się za wykonane zgodnie z dokumentacją projektową, ST i wymaganiami Inżyniera, jeżeli wszystkie pomiary i badania z zachowaniem tolerancji wg pktu 6 dały wyniki pozytywne.

9. Podstawa płatności

Ogólne wymagania dotyczące płatności podano w ST D-M.00.00.00 "Wymagania ogólne".

Cena wykonania robót obejmuje:

- prace pomiarowe i przygotowawcze,
- zakup i transport materiałów niezbędnych do wykonania robót,
- pogłębienie i wyrównanie dna wykopu do projektowanego poziomu,
- przygotowanie mieszanki betonowej,
- wbudowanie, zagęszczenie i wyrównanie betonu,
- wykonanie korka betonowego (pod wodą),
- uporządkowanie miejsca prowadzonych robót.
- przeprowadzenie niezbędnych badań i pomiarów wymaganych w Specyfikacji.

10. Przepisy związane

10.1.a. Polskie Normy

PN-S-10040:1999 Obiekty mostowe. Konstrukcje betonowe, żelbetowe i sprężone. Wymagania i badania.

10.1.b. Polskie Normy – oparte na EN, ISO

PN-EN 196-1:2016-07 Metody badania cementu. Oznaczanie wytrzymałości.

PN-EN 196-2:2013-11 Metody badania cementu. Analiza chemiczna cementu.

PN-EN 196-3+A1:2011 Metody badania cementu. Oznaczanie czasu wiązania i stałości objętości

PN-EN 197-1:2012 Cement. Skład, wymagania i kryteria zgodności dotyczące cementów powszechnego użytku

PN-EN 197-2:2014-05 Cement. Ocena zgodności (wersja oryginalna)

PN-EN 933-1:2012 Badania geometrycznych właściwości kruszyw. Oznaczanie składu ziarnowego. Metoda przesiewania. (wersja oryginalna)

PN-EN 933-4:2008 Badania geometrycznych właściwości kruszyw. Oznaczanie kształtu ziaren. Wskaźnik kształtu (wersja oryginalna)

PN-EN 1008:2004 Woda zarobowa do betonu. Specyfikacja pobierania próbek, badanie i ocena przydatności wody zarobowej do betonu, w tym wody odzyskanej

PN-EN 206:2014-04 Beton. Wymagania właściwości, produkcja i zgodność.

10.2. Polskie Normy – wycofane lub zastąpione

PN-B-06250:1988 Beton zwykły.

10.3. Pozostałe przepisy

ROZPORZĄDZENIE MINISTRA TRANSPORTU I GOSPODARKI MORSKIEJ z dnia 30 maja 2000 r. w sprawie warunków technicznych, jakim powinny odpowiadać drogowe obiekty inżynierskie i ich usytuowanie. (Dz. U. Nr 63 poz. 735 - z dnia 3.08 2000 r. – wraz z późniejszymi zmianami)

Pozostałe jak w ST M.13.00.00.

**SPECYFIKACJA TECHNICZNA WYKONANIA
I ODBIORU ROBÓT BUDOWLANYCH**

M.13.03.04

**MONTAŻ PREFABRYKATÓW GZYMSOWYCH
*[POLIMEROBETONOWYCH]***

1. Wstęp

1.1. Przedmiot ST

Przedmiotem niniejszej Specyfikacji Technicznej są wymagania dotyczące wykonania i odbioru montażu prefabrykowanych gzymsów z polibetonu z w związku z realizacją zadania „Remont mostu drogowego przez rzekę Wartę w pasie drogi DP 2406P w m. Biedrusko”.

1.2. Zakres stosowania ST

Specyfikacja Techniczna jest stosowana jako dokument przetargowy i kontraktowy przy zlecaniu i realizacji robót wymienionych w punkcie 1.1.

1.3. Zakres robót objętych ST

Ustalenia zawarte w niniejszej specyfikacji dotyczą montażu prefabrykowanych gzymsów z betonu i obejmują:

- **Etap II:**
 - montaż prefabrykatów deski gzymsowej z polimerobetonu o wymiarach zgodnych z Dokumentacją Projektową,
 - zalanie szczeliny wzdłuż desek gzymsowych i szczelin poprzecznych w kapach, masą trwale plastyczną

1.4. Określenia podstawowe

- 1.4.1. Polimerobetonowy element gzymsu - jest to element cienkościenny o kształcie dostosowanym do kształtu gzymsu.
- 1.4.2. Pozostałe określenia podane w niniejszej specyfikacji są zgodne z obowiązującymi odpowiednimi normami i ST D-M.00.00. "Wymagania ogólne".

1.5. Ogólne wymagania dotyczące robót

Wykonawca robót jest odpowiedzialny za jakość ich wykonania oraz za zgodność z Dokumentacją Projektową ST i poleceniami Inżyniera.

Ogólne wymagania dotyczące robót podano w ST D-M.00.00.00 "Wymagania ogólne".

2. Materiały

2.1. Ogólne wymagania dotyczące materiałów

Ogólne wymagania dotyczące materiałów podano w ST D-M.00.00.00 "Wymagania ogólne".

Zgodnie z Ustawą o wyrobach budowlanych z dn. 16.04.2004 r. (Dz. U. z dnia 12.02.2019 r., poz. 266: Obwieszczenie Marszałka Sejmu Rzeczypospolitej Polskiej z dnia 17 stycznia 2019 r. w sprawie ogłoszenia jednolitego tekstu - z późniejszymi zmianami), wyrób budowlany (materiał) dopuszczony jest do stosowania przy wykonywaniu robót budowlanych, jeżeli jest

- oznakowany CE - wyrób objęty normą zharmonizowaną lub zgodny z wydaną dla niego europejską oceną techniczną

- oznakowany znakiem budowlanym B - wyrób nieobjęty normą zharmonizowaną: znak B świadczący o zgodności z Polską Normą albo aprobatą techniczną,
- wyrobem jednostkowym produkowanym według indywidualnej dokumentacji technicznej - wytworzonym i wbudowanym zgodnie z mającymi zastosowanie przepisami krajowymi
- wyrobem produkowanym na terenie budowy według indywidualnej dokumentacji technicznej - wytworzonym i wbudowanym zgodnie z mającymi zastosowanie przepisami krajowymi

Producent wyrobu budowlanego winien dołączyć do wszystkich zastosowanych wyrobów deklarację właściwości użytkowych (oznakowanie CE) lub krajową deklarację właściwości użytkowych (oznakowanie B).

Sposób deklarowania oraz oceny zgodności wyrobu budowlanego określa Rozporządzenie Parlamentu Europejskiego i Rady (UE) Nr 305/2011 z dnia 9 marca 2011 r. ustanawiające zharmonizowane warunki wprowadzania do obrotu wyrobów budowlanych (Dz. U. Unii Europejskiej 4.4.21 [PL]) - oznakowanie CE lub Rozporządzenie Ministra Infrastruktury z dnia 17 listopada 2016 r. w sprawie sposobu deklarowania właściwości użytkowych wyrobów budowlanych oraz sposobu znakowania ich znakiem budowlanym (Dz. U. poz. 1966 z 2016 r.) - oznakowanie B

Materiałami stosowanymi przy wykonywaniu montażu płyt przejściowych według zasad niniejszych ST są:

2.2. Prefabrykaty betonowe z polimerobetonu.

Prefabrykaty - polimerobeton pokryty barwionym laminatem poliestrowymi z żywic syntetycznych z utwardzaczami i włóknistymi nośnikami szklanymi (zawartość szkła: od 45 % do 75 %). Powierzchnie zewnętrzne polimerobetonu powinny być pokryte żelkotem żywicznym lub laminatem.

Kolorystyka prefabrykatów powinna być zgodna z Dokumentacją Projektową - kolor RAL 6010. Prefabrykaty gzymsów z polimerobetonu powinny mieć wymiary zgodne z Dokumentacją Projektową.

Wszystkie elementy i materiały użyte przez wykonawcę powinny być objęte ważną Aprobata Techniczną wydaną przez IBDiM, posiadać deklarację zgodności wystawioną przez Producenta i powinny zostać zatwierdzone przez Inżyniera.

2.3. Stal do zbrojenia prefabrykatów

Stal do zbrojenia prefabrykatów klasy A-IIIIN powinna spełniać wymagania ST M.12.01.02.

Pręty wychodzące z prefabrykatów – do zakotwienia w betonie kapy chodnikowej wykonać ze stali nierdzewnej.

2.4 Masa spoinowa

Masa spoinowa szczelna na bazie silikonów do wypełnienia spoin pomiędzy prefabrykatami polibetonowymi gzymsów. Zastosowana masa musi posiadać Aprobata techniczną.

3. Sprzęt

Wykonawca przystępujący do montażu prefabrykatów powinien mieć do dyspozycji następujący sprzęt:

- lekki żuraw samobieżny samochodowy
- betoniarka do wykonania zaprawy,
- mieszarki do mieszania gotowych zapraw.
- sprzęt do ręcznego wypełnienia szczelin,
- sprzęt do transportu pomocniczego.
- sprzęt pomiarowy.

4. Transport

Transport prefabrykatów żelbetowych może odbywać się dostępnymi pojazdami z uwzględnieniem wymiarów i ciężaru prefabrykatów akceptowanymi przez Inżyniera.

W czasie transportu prefabrykaty należy zabezpieczyć przed uszkodzeniem - dotyczy to w szczególności części licowej.

5. Wykonanie robót

5.1. Ogólne wymagania dotyczące robót

Ogólne wymagania dotyczące wykonania robót podano w ST D-M.00.00.00 "Wymagania ogólne".

5.2. Zakres wykonywanych robót

5.2.1. Przygotowanie do montażu prefabrykatów

Przed montażem prefabrykatów Wykonawca wspólnie z Inżynierem winien sprawdzić ich wymiary i jakość wykonania. Prefabrykaty niezgodne z Dokumentacją Projektową należy zdyskwalifikować i usunąć z placu budowy.

Przed montażem prefabrykatów należy oczyścić je z zanieczyszczeń. Kolorystyka prefabrykatów zgodnie z Dokumentacją Projektową.

W trakcie montażu należy w sposób ciągły kontrolować prawidłowość montażu prefabrykatów (ich lokalizację i poziom) metodami geodezyjnymi.

5.2.2. Montaż prefabrykatów gzymsów

Ogólne zasady montażu.

Montaż prefabrykatów powinien się odbywać według projektu montażu, który powinien być składową częścią Dokumentacji Projektowej.

Prefabrykaty gzymsowe montować po wykonaniu deskowania, w trakcie montażu zbrojenia. Prefabrykaty są elementem wykończeniowym i stanowią jednocześnie gzyms dla kap.

Pręty wystające z prefabrykatów zamocować do zbrojenia kap (lub do zbrojenia powiązanego z kotwami talerzowymi) w sposób zapewniający niezmienność położenia prefabrykatów w trakcie układania betonu płyty.

W trakcie montażu należy zwrócić szczególną uwagę na prawidłowe położenie kolejnych prefabrykatów, ich pionowość, ustawienie na równej wysokości oraz zachowanie płaszczyzny licowej.

Długość prefabrykatów dostosowana jest do długości gzymsów na przęśle i na skrzydłach.

Szczeliny pionowe między prefabrykatami wypełnić wałkiem polietylenowym i kitem poliuretanowym. W podobny sposób wypełnić szczelinę pomiędzy prefabrykatami gzymsowymi, a płytą chodnika.

W trakcie montażu należy w sposób ciągły kontrolować prawidłowość montażu prefabrykatów (ich lokalizację i poziom) metodami geodezyjnymi.

6. Kontrola jakości robót

6.1. Ogólne warunki kontroli jakości robót

Ogólne zasady kontroli jakości robót podano w Specyfikacji D-M.00.00.00 "Wymagania ogólne".

Producent powinien prowadzić zakładową kontrolę produkcji - w skrócie ZKP.

Sporządzane i przechowywane przez producenta dokumenty powinny wskazywać, jakie procedury sterowania jakością są stosowane w czasie produkcji i dopuszczania poszczególnych wyrobów i materiałów do obrotu.

6.2. Sprawdzenie cech zewnętrznych

Sprawdzenie cech zewnętrznych obejmuje:

- sprawdzenie kształtu, wymiarów i wyglądu zewnętrznego,
- sprawdzenie wad i uszkodzeń, prostoliniowości ułożenia.

6.3. Badania niepełne

Badania niepełne obejmują:

- ocenę wizualną,
- sprawdzenie wymiarów,
- sprawdzenie równości powierzchni, oraz szczerb i uszkodzeń.

6.4. Badania pełne

Badania pełne obejmują:

- badanie cech wytrzymałościowych wg ITB nr 194,
- badanie nasiąkliwości wg PN-EN 13755:2008 [lub PN-85/B-04101],
- badanie mrozoodporności wg PN-88/B-06250,

6.5. Dopuszczalne tolerancje wymiarów

Dopuszczalne odchyłki wymiarowe dla wykonanych prefabrykatów wynoszą:

- na długości ± 5 mm,
- na szerokości ± 3 mm,
- na grubości ± 2 mm.

Dopuszczalne odchyłki wymiarowe zamontowanych prefabrykatów gzymsów wynoszą:

- pochylenie nie więcej niż 0,5%,
- usytuowanie w planie $\pm 0,5$ cm,
- rzędne $\pm 0,5$ cm.
- przesunięcie pomiędzy kolejnymi prefabrykatami wysokościowe lub w płaszczyźnie pionowej nie więcej niż 0,25 cm,

7. Obmiar robót

Jednostką obmiaru robót jest:

- 1 m (bieżący) zamontowanych prefabrykatów płyt gzymsowych (o wymiarach zgodnych z Dokumentacją Projektową) wraz z uszczelnieniem szczeliny wzdłuż desek gzymsowych,

Ogólne zasady obmiaru robót podano w ST D-M.00.00.00 "Wymagania ogólne"

8. Odbiór robót

Ogólne zasady odbioru robót podano w ST D-M.00.00.00 "Wymagania ogólne".

8.1. Wykonanie odbiorów.

Odbiory należy dokonać sprawdzając przytoczone w punkcie 6 kryteria oceny.

8.2. Ocena wyników badań

Na podstawie wyników przeprowadzonych badań należy ustalić, czy konstrukcja mostowa wykonana jest zgodnie z normą.

W szczególności należy ustalić:

- a) czy stwierdzone odchyłki od Dokumentacji Projektowej przekraczają wartości dopuszczalne,
- b) rodzaje i liczbę usterek oraz możliwości ich usunięcia,
- c) wpływ stwierdzonych odchyłek i usterek na użytkową wartość obiektu.

W przypadku, gdy chociaż jeden wynik badania wykaże niezgodność z wymaganiami, całość lub część robót należy uznać za niezgodne z normą.

Roboty wykonane niezgodnie z normą nie mogą być przyjęte. W przypadku takim sposób dalszego postępowania należy ustalić komisyjnie.

Wyniki badań wraz z ich oceną powinny zostać ujęte w formie protokołu.

9. Podstawa płatności

Ogólne wymagania dotyczące płatności podano w ST D-M.00.00.00 "Wymagania ogólne"

Cena wykonania robót obejmuje:

- prace pomiarowe i przygotowawcze,
- zakup i transport materiałów przewidzianych do wykonania robót,
- montaż prefabrykatów płyt gzymsowych wykonanych z polimerobetonu,

- zamocowanie prefabrykatów do zbrojenia oraz ich stabilizacja i zabezpieczenie przed przesuwaniem podczas betonowania płyty ustroju nośnego,
- uszczelnienie szczeliny pomiędzy płytami,
- wypełnienie spoin masą silikonową pomiędzy płytami gzymsów (prefabrykatami), a betonem kapy
- uporządkowanie miejsca robót,
- wykonanie niezbędnych pomiarów i badań.

10. Przepisy związane i standardy

10.1.a. Polskie Normy

PN-S-10040:1999 Obiekty mostowe. Konstrukcje betonowe, żelbetowe i sprężone. Wymagania i badania.

10.1.b. Polskie Normy – oparte na EN, ISO

PN-EN 196-1:2016-07 Metody badania cementu. Oznaczanie wytrzymałości.

PN-EN 196-2:2013-11 Metody badania cementu. Analiza chemiczna cementu.

PN-EN 196-3+A1:2011 Metody badania cementu. Oznaczanie czasu wiązania i stałości objętości.

PN-EN 196-6:2011 Metody badania cementu. Oznaczanie stopnia zmielenia

PN-EN 196-7:2009 Metody badania cementu. Sposoby pobierania i przygotowywania próbek

PN-EN 197-1:2012 Cement. Część 1: Skład, wymagania i kryteria zgodności dotyczące cementów powszechnego użytku

PN-EN 197-2:2014-05 Cement. Część 2: Ocena zgodności.

PN-EN 206:2014-04 Beton. Wymagania właściwości, produkcja i zgodność.

PN-EN 13755:2008 Metody badań kamienia naturalnego - Oznaczanie nasiąkliwości przy ciśnieniu atmosferycznym (wersja angielska)

10.2. Polskie Normy – wycofane lub zastąpione

PN-85/B-04101 Materiały kamienne - Oznaczanie nasiąkliwości wodą.

PN-79/B-06711 Kruszywa mineralne. Piasek do betonów i zapraw.

PN-B-14501:1990 Zaprawy budowlane zwykłe.

10.3. Pozostałe przepisy

Aprobata techniczna

Instrukcja ITB nr 194 – Wytyczne badania cech mechanicznych polimerobetonu na próbkach wykonanych w formach.

ROZPORZĄDZENIE MINISTRA TRANSPORTU I GOSPODARKI MORSKIEJ z dnia 30 maja 2000 r. w sprawie warunków technicznych, jakim powinny odpowiadać drogowe obiekty inżynierskie i ich usytuowanie. (Dz. U. Nr 63 poz. 735 - z dnia 3.08 2000 r.)

**SPECYFIKACJE TECHNICZNE WYKONANIA
I ODBIORU ROBÓT BUDOWLANYCH**

M.14.01.02

KONSTRUKCJE STALOWE USTROJU NIOSĄCEGO

1. Wstęp

1.1. Przedmiot ST

Przedmiotem niniejszej Specyfikacji Technicznej są wymagania dotyczące wykonania i odbioru konstrukcji stalowej w związku z realizacją zadania „**Remont mostu drogowego przez rzekę Wartę w pasie drogi DP 2406P w m. Biedrusko**”.

1.2. Zakres stosowania ST

Specyfikacja Techniczna jest stosowana jako dokument przetargowy i kontraktowy przy zlecaniu i realizacji robót wymienionych w punkcie 1.1.

1.3. Zakres robót objętych ST

Ustalenia zawarte w niniejszej specyfikacji dotyczą wykonania i odbioru robót związanych z wykonaniem i montażem konstrukcji stalowej schodów na kładkę i obejmują:

- **Etap I:**

- naprawa konstrukcji stalowej mostu – wykonanie i montaż konstrukcji stalowej – kratownic, poprzecznic i wzmocnienia pasa dolnego i pozostałych elementów [S235J2+M lub analogiczna],
- wykonanie i montaż konstrukcji stalowej deskowania traconego ciosów podłożyskowych (oczepów) wraz z wierceniem otworów i wklejeniem kotew mocujących [S235J2+M lub analogiczna],
- podparcie tymczasowe konstrukcji stalowej na czas wykonywania niektórych robót remontowych,

Uwaga: Wykonanie konstrukcji stalowych powinno być zgodne z PN-EN 1090-2 - klasa wykonania konstrukcji EXC3.
Ostateczny dobór gatunku stali nastąpi przed rozpoczęciem robót związanych z naprawą konstrukcji stalowej mostu.

1.4. Określenia podstawowe

1.4.1. *Komisarz Odbiorczy Ministerstwa Transportu [Infrastruktury] - osoba fizycznie upoważniona do odbioru technicznego w hucie stali konstrukcyjnej przeznaczony na mosty, wyznaczona przez Głównego Inspektora Dozoru Technicznego.*

1.4.2. Komisja Kwalifikacyjna Ministerstwa Transportu [Infrastruktury] - organ Ministerstwa Transportu [Infrastruktury] kwalifikujący i nadający uprawnienia wytwórciom konstrukcji stalowych do wykonywania, montażu i remontów mostów, wiaduktów drogowych, kolejowych, kładek pieszo-jezdnymi i pieszych o konstrukcji stalowej. (Sekretariat Komisji - Warszawa, ul. Jagiellońska 89).

1.4.3. Pozostałe określenia są zgodne z obowiązującymi ogólnymi normami i ST D-M.00.00.00 "Wymagania ogólne".

1.5. Ogólne wymagania dotyczące robót

Wykonawca robót jest odpowiedzialny za jakość wykonania oraz za zgodność z Dokumentacją Projektową ST i poleceniami Inżyniera.

Ogólne wymagania dotyczące robót podano w ST D-M.00.00.00 "Wymagania ogólne".

2. Materiały

Wszelkie nazwy własne materiałów i urządzeń (wyrobów budowlanych) użyte w niniejszej Specyfikacji Technicznej oraz Dokumentacji Projektowej należy traktować jako podane wyłącznie przykładowo i określające minimalne oczekiwane przez Zamawiającego parametry jakościowe i wymagane standardy przedmiotu zamówienia.

Do budowy mostów można stosować wyłącznie materiały zgodne z Polskimi Normami lub posiadające Aprobaty techniczne.

Do wytworzenia stalowych konstrukcji mostowych należy używać stal o składzie chemicznym i właściwościach zgodnie z PN-S-10052. Inne gatunki stali mogą być zastosowane przez Wytwórcę za zgodą Inżyniera, jeśli posiadają Aprobaty techniczne.

Do wykonania konstrukcji stalowych należy stosować stal niskostopową gatunku St3M o składzie chemicznym i właściwościach wg PN-S-10052. Stal powinna mieć udarność nie mniejszą niż 290 KJ/m² sprawdzaną w temp. -40°C (na próbkach Mesnagera).

Dokumentacja Projektowa przewiduje zastosowanie stali zgodnej z gatunkiem St3M – stali gatunku S235J2+N wg PN-EN 10020:2003 „Definicja i klasyfikacja gatunków stali” – po zaakceptowaniu przez Projektanta oraz Inżyniera.

Zamiennie możliwe jest zastosowanie innych gatunków stali zgodnych ze stalami wymienionymi w PN-EN 10025-1:2007 - Wyroby walcowane na gorąco ze stali konstrukcyjnych. Część 1: Ogólne warunki techniczne dostawy – po zaakceptowaniu przez Projektanta oraz Inżyniera. Należy stosować stal, która jest oznaczona znakiem „CE” lub „B”.

Dopuszcza się zastosowanie stali (i innych materiałów) posiadających deklarację zgodności - deklarację właściwości użytkowych (oznakowanie CE) z Normą zharmonizowaną lub europejską Aprobata Techniczną albo krajową deklarację zgodności (oznakowanie B) z Polską Normą wydaną przez upoważnioną jednostkę. Zastosowanie stali innych gatunków niż określono w Dokumentacji Projektowej wymaga zgody Inżyniera oraz Projektanta.

Uwaga: Ostateczny dobór gatunku stali nastąpi przed rozpoczęciem robót związanych z naprawą konstrukcji stalowej mostu.

Sposób deklarowania oraz oceny zgodności wyrobu budowlanego określa Rozporządzenie Parlamentu Europejskiego i Rady (UE) Nr 305/2011 z dnia 9 marca 2011 r. ustanawiające zharmonizowane warunki wprowadzania do obrotu wyrobów budowlanych (Dz. U. Unii Europejskiej 4.4.21 [PL]) - oznakowanie CE lub Rozporządzenie Ministra Infrastruktury z dnia 17 listopada 2016 r. w sprawie sposobu deklarowania właściwości użytkowych wyrobów budowlanych oraz sposobu znakowania ich znakiem budowlanym (Dz. U. poz. 1966 z 2016 r.) - oznakowanie B

2.2. Akceptacja materiałów

Odbiór wyrobów stali konstrukcyjnej na podstawie Świadectwa Odbioru atest 3.1 Badania Hutniczego wg PN-EN 10204:2006.

Ze względu na zmienność norm i przepisów dotyczących wykonywania konstrukcji stalowych oraz proces dostosowywania polski przepisów, norm i procedur do unijnych (Unii Europejskiej) procedura odbioru materiałów i konstrukcji zostanie określona przez Inżyniera w porozumieniu z Projektantem i Wykonawcą.

Wyroby powinny zgodnie z PN-S-10050 spełniać wymagania wg punktu 2.1 oraz:

- mieć atesty hutnicze wydane przez Producenta i Świadectwo Odbioru atest 3.1 (Badania Hutniczego) wg PN-EN 10204:2006 lub zaświadczenie odbioru (przez Komisarza Odbiorczego Ministerstwa Infrastruktury),
- mieć wybite znaki cechowania, oznaczenia cechowania kolorowego, kolorowe przywieszki zgodnie z PN-90/H-01103 i PN-87/H-01104 *lub wg odpowiednich norm*,
- spełniać wymagania określone w normach przedmiotowych.
 - dla kątowników wg PN-EN 10056-1:2000,
 - dla ceowników wg PN-EN 10279:2003.
 - dla dwuteowników wg PN-EN 10024:1998, PN-EN 10034:1996.
 - dla blach uniwersalnych i grubych wg PN-EN 10025-1:2007, PN-EN 10025-2:2007.

Materiałami stosowanymi przy wykonywaniu konstrukcji stalowej ww. mostu według zasad niniejszej ST są:

2.3. Stosowane materiały.

2.3.1. Blachy ze stali S235J2+N [St3M].

Blachy ze stali S235J2+N [St3M lub analogicznej - na elementy konstrukcyjne - powinny być zgodne z Dokumentacją Projektową pod względem gatunków, asortymentów i własności oraz odpowiadać wymaganiom norm.

Wymagane badania ultradźwiękowe wszystkich elementów na rozwarstwienie (wg PN-EN 10160:2001 lub klasa P6 wg starej BN-84/0601-05).

2.3.2. Kształtowniki ze stali S235J2+N [St3M].

Kształtowniki ze stali S235J2+N [St3M] - na elementy konstrukcyjne - powinny być one zgodne z Dokumentacją Projektową pod względem gatunków, asortymentów i własności oraz odpowiadać wymaganiom norm.

2.4. Zamówienia na materiały spawalnicze.

Zamówienia na materiały spawalnicze składa Wytwórca konstrukcji mostowej u zaakceptowanego przez Inżyniera Producenta.

Na Wytwórcy konstrukcji ciąży obowiązek egzekwowania od dostawców i przechowywania atestów potwierdzających spełnienie wymagań postawionych w normie przedmiotowej. Badania, które warunkują wystawienie atestów Wytwórca materiałów spawalniczych przeprowadza na własny koszt. Atesty muszą być przedstawione wraz z dostawą każdej partii materiałów spawalniczych.

Materiały pochodzące z zapasów Wytwórcy konstrukcji stalowej powinny być atestowane na koszt własny Wytwórcy konstrukcji w zakresie ustalonym przez Inżyniera.

Materiały do połączeń spawanych odpowiednie do gatunków stali łączonych elementów będą określone w projekcie technologii spawania i muszą być zaakceptowane przez Inżyniera.

Powinny one spełniać wymagania następujących norm:

- dla śrub, wkrętów i nakrętek wg PN-EN 20898, PN-EN 26157-1 i PN-EN ISO 4759-1,
- dla podkładek wg PN-ISO 7089:2000, PN-EN ISO 7091, PN-EN ISO 4759-3,

- dla elektrod otulonych wg PN EN 757, PN-EN 1599:2002,
- dla drutów spawalniczych wg PN-EN 440, PN-EN 756, PN-EN 1668, PN-EN 758, PN-EN 12535,
- dla topników do spawania łukiem krytym PN-EN 760
- dla topników do spawania żuźlowego PN-M-69356.

Wytwórca powinien przestrzegać okresów ważności stosowania elektrod według gwarancji dostawcy. Materiały spawalnicze należy przechowywać ponad podłogą w suchych, przewietrzanych i ogrzewanych pomieszczeniach. łączniki i materiały spawalnicze przeznaczone do wytworzenia określonej stalowej konstrukcji mostowej powinny być oddzielone od pozostałych.

Elektrody otulone powinny posiadać otulinę nieuszkodzoną, centryczną, niezatłuszczoną i niezawilgoconą.

Przed przystąpieniem do spawania elektrody należy wysuszyć. Zaleca się suszenie w temp. 120÷180°C w czasie 1÷2 godzin.

Wystąpienie na powierzchni otuliny elektrod tzw. wykwitów białych kryształków świadczy o przetrzymywaniu elektrod w wilgotnym powietrzu, a także o wejściu wody w reakcję chemiczną ze składnikami otuliny. Wykwity te dowodzą starzenia się elektrody. Suszenie takich elektrod jest bezcelowe, a ich użycie zabronione.

2.5. Materiały inne i pomocnicze.

Materiały inne i pomocnicze powinny spełniać wymagania odpowiednich norm.

UWAGA: Nowe gatunki stali mogą być stosowane pod warunkiem uzyskania certyfikatu zgodności z Aprobata Techniczną wydaną przez upoważnioną jednostkę naukowo-badawczą (np. IBDiM), na podstawie wyników badań wykonanych zgodnie z wymaganiami odpowiednich norm.

Dopuszcza się zastosowanie stali (i innych materiałów) posiadających deklarację zgodności lub certyfikat zgodności z Normą zharmonizowaną lub europejską Aprobata Techniczną wydaną przez upoważnioną jednostkę. Zastosowanie stali innych gatunków niż określono w Dokumentacji Projektowej wymaga zgody Inżyniera oraz Projektanta.

3. Sprzęt

Ogólne wymagania dotyczące sprzętu podano w ST D-M-00.00.00 "Wymagania ogólne" pkt.3.

Wykonawca powinien dysponować następującym sprzętem:

- a) maszyna do cięcia tlenowo-acetylenowego blach rur sterowana numerycznie,
- b) spawarki (na warsztacie),
- c) żuraw samochodowy lub samobieżny o udźwigu 10 Mg,
- d) żurawie samochodowe o udźwigu dostosowanym do ciężaru podnoszonych elementów (40÷100 Mg), do montażu konstrukcji,
- e) sprężarka powietrza,
- f) szlifierki ręczne,
- g) wiertarki do wiercenia w betonie.
- h) narzędzia podręczne (szczotki druciane, młotki itp.).

Wytwórca konstrukcji w programie wytwarzania i Wykonawca w programie montażu obowiązani są do przedstawienia Inżynierowi do akceptacji wykazu zasadniczego sprzętu. Inżynier jest uprawniony do sprawdzenia czy sprzęt do cięcia i spawania elementów konstrukcji są sprawne, a także czy urządzenia dźwigowe i zbiorniki ciśnieniowe posiadają ważne świadectwa wydane przez Urząd Dozoru Technicznego.

Wykonawca na żądanie Inżyniera jest zobowiązany do próbnego użycia sprzętu w celu sprawdzenia jego przydatności. Sprawdzenie powinno odbywać się w obecności przedstawiciela Inżyniera.

4. Transport

W czasie przewozu materiałów należy je ustawiać równomiernie na całej powierzchni ładunkowej, obok siebie i zabezpieczyć przed możliwością ich przesunięcia podczas transportu.

Wyroby ze stali konstrukcyjnej powinny być utrzymywane w stanie suchym i składowane nad gruntem na odpowiednich podporach.

4.1. Transport zewnętrzny konstrukcji stalowej

4.1.1. Transport konstrukcji

Elementy konstrukcji o przekroczonej skrajni należy przewozić po uzyskaniu zgody zarządu drogi - GDDKiA, ZDW lub innych jednostek administrującej drogami i ulicami. Konwój przewożący części ponadwymiarowe konstrukcji powinien być oznakowany i poprzedzony przez oznakowany samochód pilotujący.

Wszystkie elementy konstrukcji powinny być ładowane na środki transportu w ten sposób, aby mogły być transportowane i rozładowywane bez powstania nadmiernych naprężeń, deformacji i uszkodzeń. Zalecane jest transportowanie konstrukcji w takiej pozycji, w jakiej będzie eksploatowana.

W trakcie transportu należy chronić:

- elementy styków montażowych,
- powłoki antykorozyjne.

Wskazane jest podanie przez Wytwórcę konstrukcji sposobu transportu i składowania elementów.

Elementy powinny posiadać wyraźne oznakowanie określające umieszczenie elementów w montowanej konstrukcji.

Sposób mocowania elementów musi wykluczać możliwość przesunięcia, przewrócenia lub zsunienia w czasie transportu.

4.1.2. Odbiór konstrukcji po rozładunku

Odbiór konstrukcji stalowej powinien być dokonany w obecności przedstawiciela Inżyniera i powinien być przez Inżyniera zaakceptowany. Wytwórca konstrukcji powinien dostarczyć wszystkie elementy konstrukcji przez siebie wytworzone, a także wszystkie elementy stalowe, które będą użyte na miejscu budowy. Z dostawy wyłączone są farby i materiały spawalnicze, których stosowanie jest ograniczone okresami gwarancji. Przekazane powinny być dokumenty opisujące zastosowane podczas wytwarzania materiały, procesy technologiczne oraz wyniki badań odbiorów.

4.1.3. Likwidacja uszkodzeń transportowych

Podczas odbioru po rozładunku należy sprawdzić czy elementy konstrukcyjne są kompletne i odpowiadają założonej w Dokumentacji Projektowej geometrii. Dopuszczalne odchyłki nie powinny przekraczać odchyłek podanych w niniejszej ST. Po ewentualnych ustaleniach z udziałem rzeczoznawcy lub jednostki naukowo-badawczej, czy odchyłki i uszkodzenia wpływają na bezpieczeństwo, użytkowanie lub wygląd, Inżynier podejmie decyzję o ich pozostawieniu względnie usuwaniu.

Jeśli usuwanie odchyłek i uszkodzeń Inżynier uzna za konieczne, to Wytwórca przedstawi Inżynierowi do akceptacji projekt technologiczny i harmonogram usuwania odchyłek. Inżynier może zastrzec, jakich prac nie można wykonywać bez obecności przedstawiciela Inżyniera. Koszt prac ponosi Wytwórca konstrukcji, a do ich wykonania powinien przystąpić tak szybko, jak jest to możliwe ze względów technicznych. Po zakończeniu prac Wykonawca montażu dokonuje odbioru w obecności przedstawiciela Inżyniera.

Jeśli po prostowaniu (usuwaniu odchyłek) występują pęknięcia lub inne uszkodzenia, element (lub jego część) zostaje zdyskwalifikowany.

4.2. Transport na placu budowy

4.2.1. Transport poziomy

Sposób załadowania i umocowania elementów konstrukcji na środki transportu powinien zapewniać ich stateczność i ochronę przed przesunięciem się ładunku podczas transportu.

Elementy wiotkie powinny być odpowiednio zabezpieczone przed odkształceniem i zdeformowaniem.

4.2.2. Transport pionowy elementów konstrukcji

Uchwyty do zamocowania nie powinny być zniekształcone lub wygięte. Podnoszone elementy powinny być zabezpieczone przed odkształceniem, na przykład przez zastosowanie podkładek drewnianych pod pęta lub haki podnoszące elementy z użyciem odpowiednich zawiesi, z zachowaniem zasad bezpieczeństwa.

4.2.3. Składowanie elementów konstrukcji stalowej

Elementy należy układać na podkładach drewnianych dla zabezpieczenia od zetknięcia z ziemią, zalania wodą i gromadzenia się wody w zagłębieniach konstrukcji. Przy układaniu elementów w stosy pionowe należy stosować odpowiednio rozłożone podkładki drewniane między elementami, dla zabezpieczenia elementów przez odkształceniami wskutek przegięcia lub docisku oraz zachować odstępów umożliwiające bezpieczne podnoszenie elementów. Pozostałe wymagania patrz pkt 5.4.2.

Przy składowaniu elementów w bazach (magazynach) na dłuższy okres czasu należy przeprowadzić okresową kontrolę elementów, zwracając szczególną uwagę na zabezpieczenie przed korozją.

5. Wykonanie robót

5.1. Ogólne warunki wykonania robót

Ogólne warunki wykonania robót podano w ST D-M.00.00.00 "Wymagania ogólne".

Uwaga: Ze względu na charakter wykonywanej konstrukcji Inżynier może ograniczyć wymagania dotyczące wykonywanych robót.

Zakres naprawy lub wymiany konstrukcji stalowej może ulec zmianie. Przed przystąpieniem do robót remontowych należy wykonać szczegółowy przegląd elementów istniejącej konstrukcji: stężeń poprzecznic podporowych i stężeń wiatrowych i zdecydować o ewentualnym rozszerzeniu zakresu robót. Przegląd powinien być wykonany wspólnie przez Wykonawcę i Inżyniera.

5.2. Wymagania w stosunku do Wytwórcy stalowych konstrukcji mostowych i Wykonawcy montażu

Konstrukcje stalowe mogą być wytwarzane jedynie w wytwórniach zakwalifikowanych przez Komisję Kwalifikacyjną Ministerstwa Transportu [Infrastruktury] (posiadające Świadectwo (certyfikat) wydane przez Komisję Kwalifikacyjną Ministerstwa Transportu [Infrastruktury] Rzeczypospolitej Polskiej, lub wydane przez instytucje uznane przez administrację rządową kraju pochodzenia firmy i zaakceptowane przez Komisję Kwalifikacyjną Ministerstwa Transportu [Infrastruktury]). Wytwórca konstrukcji powinien razem z ofertą przetargową dostarczyć Inżynierowi kopię świadectwa Komisji dla danej Wytwórni. Wytwórca nie może przenieść wytworzenia całości lub części konstrukcji do innej Wytwórni bez zgody Inżyniera. Zatwierdzeni przez Inżyniera podwykonawcy Wytwórcy muszą również posiadać świadectwa Komisji Kwalifikacyjnej Ministerstwa Transportu [Infrastruktury]. *Świadectwo należy przedłożyć Zamawiającemu najpóźniej w dniu podpisania umowy.*

Posiadanie świadectwa Komisji Kwalifikacyjnej Ministerstwa Transportu [Infrastruktury] obowiązuje również przedsiębiorstwo wykonujące montaż stalowej konstrukcji mostowej, jeśli montowane przęsła mają rozpiętość teoretyczną większą od 21 m lub jeśli dla zmontowania przęsła konieczne jest wykonanie połączeń spawanych albo śruby sprężające.

Termin ważności świadectwa i jego zakres muszą być zgodne z czasem realizacji i rodzajem wytwarzanej lub montowanej konstrukcji.

5.3. Zakres wykonywanych robót wytwórni

Na podstawie dostarczonej Dokumentacji Projektowej Wytwórca konstrukcji stalowej sporządzi i przedstawi do akceptacji Inżyniera dokumentację wykonawczą konstrukcji stalowej, w oparciu o którą będzie realizowana konstrukcja.

Dokumentacja wykonawcza zawiera:

- a) rysunki warsztatowe,
- b) program wytwarzania i scalania konstrukcji w Wytwórni,
- c) program montażu i scalania konstrukcji na budowie.
- d) program zapewnienia jakości zabezpieczenia antykorozyjnego.

5.3.1. Rysunki warsztatowe

Rysunki warsztatowe powinny być opracowane z uwzględnieniem podniesień wykonawczych wg PN-82/S-010052 oraz powinny uwzględniać przygotowanie elementów wysyłkowych do transportu i montażu. Tolerancje wymiarów liniowych do 1,0 mm. Załącznikiem do rysunków warsztatowych powinno być zestawienie ciężarów i powierzchni elementów konstrukcji. W rysunkach powinien być określony rodzaj obróbki ciętych powierzchni.

5.3.2. Program wytwarzania konstrukcji w Wytwórni

Rozpoczęcie robót może nastąpić po pisemnym zaakceptowaniu przez Inżyniera programu robót.

Program sporządzany jest przez Wytwórcę i powinien zawierać:

- a) harmonogram realizacji robót,
- b) informację o personelu kierowniczym i technicznym Wytwórcy,
- c) informację o obsadzie tych stanowisk robotniczych, na których konieczne jest udokumentowanie kwalifikacji (np. spawaczy),
- d) informację o dostawcach materiałów,
- e) informację o podwykonawcach,
- f) informację o podstawowym sprzęcie przewidzianym do realizacji zadania,
- g) inne informacje żądane przez Inżyniera,
- h) ewentualne zgłoszenia potrzeby zmian.

Program musi uwzględniać spełnienie wszystkich ustaleń zawartych w Dokumentacji Projektowej i specyfikacjach i powinna znaleźć się w nim pisemna deklaracja Wytwórcy o szczegółowym zapoznaniu się z Dokumentacją Projektową i Specyfikacjami Technicznymi.

W trakcie wykonywania konstrukcji stalowej w Wytwórni wykonawca zobowiązany jest do prowadzenia Dziennika wytwarzania konstrukcji.

5.3.3. Obróbka elementów

5.3.3.1. Sprawdzenie wymiarów wyrobów i prostowanie

Przed przystąpieniem do wytwarzania konstrukcji należy sprawdzić gatunki, asortymenty, własności, wymiary i prostolinijność używanych wyrobów ze stali konstrukcyjnych. Bez uprzedniego prostowania mogą być użyte wyroby, których odchyłki wymiarów i kształtów nie przekraczają dopuszczalnych odchyłek wg PN-S-10050 pkt 2.4.2.

5.3.3.2. Cięcie elementów i obrabianie brzegów należy wykonać zgodnie z ustaleniami projektu technicznego z zachowaniem wymagań PN-S-10050 pkt 2.4.1.1.

5.3.3.3. Prostowanie i gięcie elementów

Wytwórca powinien w obecności Inżyniera wykonać próbne użycie sprzętu przeznaczonego do prostowania i gięcia elementów. Roboty mogą być kontynuowane jeżeli pomierzone w próbnym użyciu odchyłki nie przekroczą wartości podanych w PN-S-10050 pkt 2.4.2. Wystąpienie pęknięć po prostowaniu lub gięciu jest niedopuszczalne i powoduje odrzucenie wykonywanych elementów.

Podczas gięcia należy przestrzegać zaleceń PN-S-10050 pkt 2.4.1.2.

5.3.3.4. Czyszczenie powierzchni i brzegów przed spawaniem

Przed przystąpieniem do składania konstrukcji Inżynier przeprowadza odbiór elementów konstrukcji w zakresie usunięcia rdzy, oczyszczenia i oszlifowania powierzchni przylegających i brzegów stykowanych z zachowaniem wymagań PN-S-10050; PN-M-04251 i PN-M-69774.

5.3.4. Składanie konstrukcji

5.3.4.1. Spawanie

Spawanie elementów konstrukcji należy wykonać zgodnie z zaakceptowanym przez Inżyniera Projektem technologii spawania.

Osoby kierujące spawaniem i spawacze powinny posiadać uprawnienia państwowe uzyskane w systemie kwalifikacyjnym kierowanym przez instytucję akredytowaną posiadającą stosowny audyt wg PN EN ISO/IEC 17025:2005 dla zakresu obejmującego kwalifikacje personelu spawalniczego i spawaczy wydającą uprawnienia wg PN EN 287-1 i PN EN 1418 oraz system jakościowy wg norm serii ISO 45000.

Konstrukcja powinna być podzielona zgodnie z Dokumentacją Warsztatową na zespoły spawalnicze, których wymiary ograniczają możliwości transportu.

Należy dążyć, by jak największa część spoin była wykonywana automatycznie, a zwłaszcza spoiny łączące pasy ze środkiem.

Czołowe spoiny pasów rozciąganych należy kończyć poza przekrojem samego pasa, używając do tego płytek wybiegowych. Płytki wybiegowe powinny mieć taką samą grubość i kształt co spawane pasy. Po przymocowaniu płytek (za pomocą zacisków) spoiny powinny być na nie wyprowadzone na długość co najmniej 25 mm. przy usuwaniu płytek wybiegowych należy przeprowadzić cięcie w odległości co najmniej 3 mm od brzegu pasa, a następnie usunąć nadmiar przez obróbkę mechaniczną.

Spawanie należy przeprowadzić zgodnie z wymaganiami PN-S-10050 pkt 2.4.4.4.

Wszystkie spoiny po wykonaniu podlegają badaniu, ocenie jakości i odbiorowi zgodnie z Projektem technologii spawania. Wykonawca obowiązany jest dokonać badania spoin i udostępnić ich wyniki do kontroli Inżynierowi. Badania spoin polegające na oględzinach i makroskopowych badaniach nieniszczących wg PN-EN ISO 5817:2009 i PN-EN 970 [PN-EN ISO 17637:2011E] prowadzi Inżynier.

Badania radiograficzne i ultradźwiękowe zgodnie z PN EN 1435 i PN EN 1712, PN EN 1713, PN EN 1714 wykonywać mogą jedynie laboratoria zaakceptowane przez instytucję akredytowaną przez MTiGM posiadającą uprawnienia do akredytacji wg normy PN EN 17025 podczas przewodu kwalifikującego wytwórnię.

Inżynier może nakazać wykonanie spoin próbnych przez spawaczy i ich kontrolę. Inżynier uprawniony jest do zarządzenia dodatkowych badań spoiwa i złączy spawanych w każdej fazie wytwarzania konstrukcji.

Badania potwierdzające jakość robot spawalniczych prowadzić należy według PN-S-10050 pkt 3.2.8 i 3.2.9.

Wytwórca zobowiązany jest gromadzić pełną dokumentację badań w postaci radiogramów i protokołów oraz przekazać ją Inżynierowi podczas odbioru ostatecznego konstrukcji.

5.3.4.2. Usuwanie odkształceń konstrukcji po spawaniu

Każdy z segmentów konstrukcji po wykonaniu spawania podlega dokładnej kontroli pod względem zgodności kształtu geometrycznego z Dokumentacją Projektową. Wszystkie odchyłki większe od dopuszczalnych muszą być usunięte. Projekt technologiczny prostowania konstrukcji zgodny z punktami 2.4.1.2, 2.4.2.8, 2.6.8 i 2.8 normy PN-S-10050 zawierający zakres robót przygotowuje Wytwórca i przedstawia do zaakceptowania Inżynierowi

Operacja usuwania odkształceń spawalniczych odbywać się powinna w obecności Inżyniera i być zgodna z zaleceniami PN-S-10050. Wystąpienie pęknięć czy innych uszkodzeń w elemencie w trakcie prostowania powoduje jego dyskwalifikację i odrzucenie danego elementu.

5.3.4.3. Wykonanie elementów dla montażu wstępnego, transportu i montażu na miejscu budowy

Elementy, które nie pozostają na trwale w obiekcie mogą być wykonane według wymagań uzgodnionych jednorazowo między Wykonawcą a Inżynierem. Wymagania te nie muszą spełniać warunków zawartych w specyfikacji.

Elementy te powinny być uwzględnione w Dokumentacji Projektowej lub Projekcie montażu.

5.3.5. Próbnym montaż elementów stalowej konstrukcji mostowej

Należy dążyć, aby wytworzona konstrukcja mostowa była próbnie zmontowana przez Wytwórcę w Wytwórni. Próbnym montaż wytworzonych elementów konstrukcji stalowej należy przeprowadzić zgodnie z wymaganiami PN-S-10050 punkty 2.4.4.5 i 2.4.4.6, po dokonaniu odbioru wytworzonych elementów stalowej konstrukcji mostowej przez Inżyniera oraz uzyskaniu jego akceptacji dla przewidywanych sposobów przeprowadzenia próbnego montażu i stosowanych technologii. W przypadku, kiedy wykonanie w Wytwórni montażu próbnego całej konstrukcji nie jest uzasadnione technicznie i ekonomicznie Inżynier może dopuścić wykonanie montażu próbnego polegającego na sprawdzeniu przez przyłożenie wymiarów przylegających do siebie zespołów spawalniczych. Należy sprawdzić, czy jest zachowane wymagane podniesienie wykonawcze.

W takim przypadku Wykonawca konstrukcji pokrywa ewentualne koszty usuwania deformacji konstrukcji powstałe podczas scalania na budowie.

5.3.6. Zabezpieczenie antykorozyjne przed wysyłką

W Wytwórni należy wykonać zabezpieczenie antykorozyjne konstrukcji stalowej przewidziane w Dokumentacji Projektowej zgodnie ze ST M.14.02.01.

5.4. Montaż i scalanie konstrukcji na miejscu budowy

5.4.1. Program montażu i scalania konstrukcji na miejscu budowy

Rozpoczęcie robót może nastąpić po pisemnym zaakceptowaniu przez Inżyniera programu montażu. Program sporządzany jest przez Wykonawcę montażu i powinien zawierać:

- a) harmonogram terminowy realizacji,
- b) informację o personelu kierowniczym i technicznym Wytwórcy,
- c) informację o obsadzie tych stanowisk robotniczych, na których konieczne jest udokumentowanie kwalifikacji,
- d) projekt montażu z uwzględnieniem podparć konstrukcji i kolejności scalania zgodny z Dokumentacją Projektową,
- e) sprawdzenie pracy statycznej konstrukcji, jeżeli będzie ona podpierana podczas montażu w innych miejscach niż przewiduje Dokumentacja Projektowa,
- f) projekt technologiczny wykonania pomostu,
- g) informację o podwykonawcach,
- h) informację o podstawowym sprzęcie montażowym przewidzianym do realizacji zadania,
- i) projekt technologii połączeń montażowych,
- j) projekt rusztowań montażowych,
- k) sposób zapewnienia badań ujętych w specyfikacji,
- l) informacje o sposobie zapewnienia bezpieczeństwa osób zatrudnionych przy montażu,

m) inne informacje żądane przez Inżyniera.

Program winien zawierać również protokół odbioru konstrukcji od Wytwórcy oraz musi uwzględniać spełnienie wszystkich ustaleń zawartych w Dokumentacji Projektowej i specyfikacjach.

Projekt montażu konstrukcji stalowej należy uzgodnić z Projektantem obiektu mostowego.

Projekt połączeń na łączniki powinien zawierać:

- sposób połączeń montażowych elementów,
- kolejność wykonania połączeń,
- pozycję łączonych elementów przy spawaniu,
- przygotowanie brzegów elementów i rowków do spawania,
- rodzaje obróbki spoin,
- metody kontroli i badań.

Technologia montażu powinna zapewniać minimalizację naprężeń i odkształceń. Jeśli jakaś technologia nie jest określona jednoznacznie w Dokumentacji Projektowej lub zachodzi konieczność zmiany technologii, Wytwórca musi uzyskać akceptację Inżyniera.

Projekt rusztowań powinien być każdorazowo oparty na obliczeniach statycznych, odpowiadających warunkom PN-S-10052 lub PN-B-03200.

Ustalona konstrukcja rusztowań i pomostów powinna być sprawdzona na siły wywoływane obciążeniami od montowanej konstrukcji stalowej, od pracujących na niej ludzi oraz od ciężaru narzędzi, materiałów pomocniczych i urządzeń.

Konstrukcja rusztowań powinna umożliwiać łatwy ich montaż i demontaż oraz wielokrotność ich użycia.

Śruby, klamry lub inne urządzenia łączące powinny zapewnić sztywne połączenie elementów rusztowań.

5.4.2. Składowanie i transport elementów konstrukcji na placu budowy

Obowiązkiem Wykonawcy montażu jest przygotowanie placu składowego konstrukcji i udostępnienie go Wytwórcy konstrukcji stalowej, aby mógł dokonać rozładunku dostarczonej konstrukcji stalowej i usunąć ewentualne odkształcenia powstałe w trakcie transportu. Plac składowy powinien być wolny od wody.

Konstrukcję należy układać na placu budowy z uwzględnieniem projektu montażu i kolejności poszczególnych faz montażu. Konstrukcję należy układać na podkładach drewnianych, betonowych lub podkładach kolejowych.

Sposób układania konstrukcji powinien zapewniać:

- a) jej stateczność i nieodkształcalność,
- b) dobre przewietrzanie elementów konstrukcyjnych,
- c) dobrą widoczność oznakowania składowanych elementów,
- d) zabezpieczenie przed gromadzeniem się wód opadowych, śniegu, zanieczyszczeń, itp,
- e) dobry dostęp do kolejno montowanych elementów.

Należy dążyć, aby dźwigary i belki były składowane w pozycji pionowej (takiej jak w konstrukcjach), podparte w węzłach. Przemieszczanie elementów konstrukcji do ich ostatecznego położenia należy wykonywać zgodnie z punktem 4 niniejszej specyfikacji.

Wszelkie uszkodzenia elementów powstałe podczas składowania i transportu wewnętrznego muszą być ocenione przez Inżyniera i w razie konieczności element być zastąpiony nowym na koszt Wykonawcy.

5.4.3. Wykonanie rusztowań montażowych

Wykonanie rusztowań montażowych powinno zapewniać prawidłowy dostęp do każdego styku konstrukcji wykonywanego na budowie.

Konstrukcję stalową przeseł należy montować z użyciem rusztowań montażowych, które zostaną wykorzystane również przy betonowaniu płyt pomostu.

Przy budowie rusztowań dla montażu konstrukcji stalowych należy uwzględnić możliwość ich wykorzystania do prac malarskich.

Budowę rusztowań i pomostów należy prowadzić zgodnie z projektem rusztowań oraz wg wymagań PN-M-48090:1996.

5.4.4. Wykonanie połączeń montażowych

Konstrukcja musi być scalona wg projektu montażu i projektu technologii połączeń zawierającego kolejność wykonywania połączeń. Połączenia montażowe należy wykonać zgodnie z ww. projektami. Skręcane styki montażowe mogą być wykonane przy zapewnieniu warunków przewidywanych w projekcie montażu a szczególnie przy odpowiedniej temperaturze.

5.4.5. Wykonanie połączeń stałych spawanych na miejscu budowy.

Wszystkie spoiny wykonywane na budowie muszą być przewidziane w Dokumentacji Projektowej. Jeśli zachodzi potrzeba wykonania dodatkowych spoin musi być to zaakceptowane przez Inżyniera wpisem do Dziennika Budowy. Spawanie nieprzewidzianych w Dokumentacji Projektowej uchwytów montażowych do podnoszenia lub zamocowania wymaga zgody Inżyniera. Inżynier może zażądać wykonania obliczeń sprawdzających skutki przespawania uchwytów montażowych.

Osoby kierujące spawaniem i spawacze powinny posiadać uprawnienia państwowe uzyskane w systemie kwalifikacyjnym kierowanym przez Instytut Spawalnictwa w Gliwicach.

Wszystkie prace spawalnicze należy powierzać jedynie wykwalifikowanym spawaczom, posiadającym aktualne uprawnienia. Każda spoina powinna być oznaczona osobistym znakiem spawacza, wybitym on obu końcach krótkich spoin w odległości 10÷15 mm od brzegu, na długich spoinach co 1 m. Należy prowadzić Dziennik spawania.

Przed przystąpieniem do robót spawalniczych należy sprawdzić kwalifikacje spawaczy. Wskazane jest wykonanie spoin próbnych.

Przy wykonywaniu spawania na montażu podczas opadów atmosferycznych, mżawki lub mgły, miejsce spawania i stanowiska spawaczy należy osłonić, a w przypadku większej wilgotności względnej powietrza niż 80% należy zaniechać spawania. Prace spawalnicze należy prowadzić w temperatura powyżej 5°C.

Powierzchnie łączonych elementów na szerokości nie mniejszej niż 15 mm od rowka spoiny należy oczyścić ze zgorzliny, rdzy, farby, tłuszczu i innych zanieczyszczeń do czystego metalu.

Wszystkie spoiny czołowe powinny być podpawane lub wykonanie taką technologią, aby grań była jednolita i gładka. Spoiny po wykonaniu powinny być obrobione mechanicznie.

Dopuszczalna wielkość niezgodności spawalniczej wg klasy wadliwości B (dawniej W1) dla złączy specjalnej jakości i C (dawniej W2) dla złączy normalnej jakości wg PN EN ISO 5817:2009 (dawniej PN-M-69775).

Spoiny czołowe specjalnej jakości powinny odpowiadać klasie B wadliwości wg PN-EN ISO 5817:2009 (dawniej klasie wadliwości złącza R1), a wszystkie spoiny normalnej jakości w konstrukcjach mostowych klasie C wadliwości wg PN-EN ISO 5817:2009 (dawniej klasa wadliwości złącza R2).

Spoiny pachwinowe powinny odpowiadać klasie wadliwości B lub C wg PN-EN ISO 5817:2009 (dawniej klasa wadliwości W2 wg PN-M-69775).

Spoiny powinny posiadać klasę zgodną z Dokumentacją Projektową i projektem montażu.

Wszystkie spoiny po wykonaniu podlegają badaniu i ocenie jakości i odbiorowi zgodnie z PN-S-10050 pkt 2.4.4.4. Końcowe badania spoin powinny być przeprowadzone nie wcześniej niż po upływie 96 godzin po ich wykonaniu. Badanie spoin polegające na oględzinach i makroskopowych badaniach nieniszczących wg PN-EN 970:1999 [PN-EN ISO 17637-1:2011E] prowadzi Inżynier. Koszt badań radiofotograficznych i ultradźwiękowych ponosi Wykonawca, a wykonywać je mogą jedynie laboratoria zaakceptowane przez Inżyniera. Badanie potwierdzające jakość robót spawalniczych prowadzić wg PN-S-10050 punkty 3.2.8 i 3.2.9.

Wykonawca robót montażowych zobowiązany jest gromadzić pełną dokumentację badań w postaci radiogramów oraz protokołów i przekazać ją Inżynierowi podczas odbioru ostatecznego konstrukcji.

5.4.6. Wykonanie połączeń stałych na śruby na miejscu budowy.

Wszystkie połączenia stałe na śruby wykonywane na budowie muszą być przewidziane w Dokumentacji Projektowej. Jeśli zachodzi potrzeba wykonania dodatkowych połączeń musi być to zaakceptowane przez Inżyniera wpisem do Dziennika Budowy. W Dokumentacji Projektowej lub Dokumentacji warsztatowej określono klasę śrub, ich średnicę i długość.

6. Kontrola jakości robót

Ogólne zasady kontroli jakości robót podano w ST D-M.00.00.00 "Wymagania ogólne".

6.1. Rusztowania

Dopuszczalne odchyłki wymiarowe od projektu wynoszą:

- a) rozstaw szeregów pali lub ram rusztowaniowych ± 15 cm,
- b) rozstaw podłużnic i poprzecznic ± 2 cm,
- c) rzędne oczepów ± 1 cm,
- d) długość wsporników $+10$ cm, -1 cm,
- e) przekroje poprzeczne elementów $\pm 4\%$,
- f) wychylenie jarzm lub ram z płaszczyzny pionowej 0,5% wysokości, lecz nie więcej niż 3 cm.

Szczególnie należy zwrócić uwagę na prostoliniowość części pionowych, które przenoszą zasadnicze obciążenia pionowe.

Strzałka pomiędzy naciągniętą struną a poszczególnymi elementami, tj. ścianką rury, półką, ścianką lub środkiem kształtownika, nie powinna być większa niż:

- dla części pionowych od 0,001 ich długości i (słupów) niż 1,5 mm,
- dla części elementów poziomych niż 0,001 długości i nie większa niż 2 mm,
- dla ściągów niż 0,002 długości i niż 3 mm.

Należy sprawdzić zabezpieczenie przed korozją elementów składanych, a w szczególności powierzchni przylegających, które po złożeniu rusztowania będą niedostępne dla zabezpieczenia.

Połączenia na śruby.

Otworki na śruby w dostarczonych elementach powinny być wykonane o średnicy o 1 mm większej od nominalnej średnicy trzpienia śruby.

Dopuszczalne odchyłki powinny wynosić:

- 1,0 mm - dla otworów o średnicy nominalnej do 20 mm,
- 1,5 mm - dla otworów o średnicy nominalnej powyżej 20 mm.

Ponadto powinny być spełnione następujące wymagania:

- a) owalność otworu, tj. różnica pomiędzy największą i najmniejszą średnicą, nie powinna przekraczać 5% nominalnej średnicy otworu oraz 1 mm,
- b) skośność otworu nie może przekraczać 3% grubości łączonych elementów oraz 2 mm.

Inne rodzaje połączeń gwarantujące wytrzymałość i stateczność rusztowań mogą być stosowane pod warunkiem zatwierdzenia przez odpowiednie władze.

Dopuszczalne ugięcia belek wieńczących górnych, belek pomostu.

Ugięcia pionowe nie powinny przekraczać:

- a) w belkach wieńczących 1:400 l,
- b) w belkach pomostu 1:200 l.

Stateczność i osiadanie klatki należy obliczać wg WP-D, DP-31.

Dopuszczalne odchyłki przy posadowieniu na klatkach z podkładów powinny wynosić:

- a) dopuszczalne odchylenia w rozstawie poszczególnych podkładów ± 5 cm,
- b) dopuszczalne odchylenia w położeniu środka podstawy klatki ± 10 cm.

Dopuszczalne odchyłki przy posadowieniu na rusztach lub podwalinach drewnianych:

- a) dopuszczalne odchylenia w równomiernym rozstawie poszczególnych belek rusztu ± 10 cm,
- b) dopuszczalne odchylenia w położeniu środka ciężkości rusztu w stosunku do położenia wypadkowej ± 10 cm.

Badania przy odbiorze konstrukcji zmontowanych rusztowań stalowych z elementów składanych polegają na stwierdzeniu zgodności konstrukcji rusztowań z wymaganiami technicznymi podanymi w normie i ewentualnie z dodatkowymi wymaganiami podanymi w zamówieniu dla poszczególnych konstrukcji mostowych.

Badania przeprowadza Inżynier wraz z Wykonawcą.

Badania rusztowań w czasie ich eksploatacji.

W okresie eksploatacji rusztowań należy dokonywać okresowe badania techniczne celem stwierdzenia, czy praca na rusztowaniach oraz warunki atmosferyczne nie wpłynęły na pogorszenie stanu rusztowań i nie zagrażają bezpieczeństwu.

Badania przeprowadza Inżynier wraz z Wykonawcą.

Materiały przeznaczone do wbudowania pomimo posiadania odpowiednich Aprobat technicznych każdorazowo przed wbudowaniem muszą uzyskać akceptację Inżyniera.

6.2. Materiały

Materiały przeznaczone do wbudowania pomimo posiadania odpowiednich certyfikatów, atestów oraz Aprobat technicznych, każdorazowo przed wbudowaniem muszą uzyskać akceptację Inżyniera. Akceptacja partii materiałów przeznaczonych do wbudowania polega na wizualnej ocenie stanu materiałów dokonanej przez Inżyniera oraz udokumentowaniu jej wpisem do Dziennika Budowy.

Odbiór stali na podstawie **Świadectwa Odbioru, atest 3.1 wydanego przez Producenta stali wg PN-EN 10204.**

Badania materiałów obejmują sprawdzenie atestów (deklaracji zgodności) materiałów stalowych i protokołów odbioru z hut przez Komisarza Odbiorczego. W przypadku braku tych dokumentów konieczne jest zbadanie cech mechanicznych i chemicznych stali w celu określenia jej gatunku wg specjalnie opracowanego programu badań.

6.3. Konstrukcja stalowa

Konstrukcja stalowa podlega odbiorom na poszczególnych etapach jej wykonania. Wykonanie konstrukcji powinno być zgodne z PN-S-10050.

Dopuszczalne odchyłki wymiarów konstrukcji zgodnie z w/w normą wynoszą:

- odchyłka prostości elementów (pasów ściskanych od podpory do podpory lub do węzła stężeń) nie więcej niż 1/1000 długości i nie więcej niż 10 mm,
- dopuszczalne skrócenie przekroju (mierzone wzajemnym przesunięciem odpowiadających sobie punktów przekrojów) nie więcej niż 1/1000 długości i nie więcej niż 10 mm,
- długości dźwigara ± 10 mm,
- wysokości dźwigara ± 1 mm,
- odchylenia strzałki wygięcia dźwigara $\pm 10\%$ projektowanej strzałki,
- wybrzuszenie środka blachownicy z płaszczyzny dźwigara ± 3 mm.

Badania elementów stalowych.

Należy sprawdzić czy użyte do konstrukcji blachy i kształtowniki są zgodne z Dokumentacją Projektową i odpowiadają właściwym normom, czy odchyłki kształtu i wymiarów nie przekraczają dopuszczalnych wartości wg PN-S-10050.

Ponadto należy sprawdzić czy:

- długość elementów i ich kształt jest zgodny z rysunkami warsztatowymi,
- powierzchnie przylegające są dostatecznie szczelne, a krawędzie odpowiednio obrobione,
- elementy są właściwie oznakowane.

Sprawdzenie wymiarów konstrukcji obejmuje:

- zasadnicze wymiary konstrukcji, tj. długość, wysokość, szerokość,
- przekroje wszystkich belek.

Dokładność pomiaru powinna wynosić 1 mm. Wyniki pomiarów powinny być zgodne z Dokumentacją Projektową i rysunkami warsztatowymi.

Sprawdzenie kształtu konstrukcji polega na kontroli:

- prostolinijności elementów za pomocą łat oraz prawidłowości kształtu konstrukcji za pomocą szablonu,
- wielkości ewentualnych wybrzuszeń średnika lub wygięcia belek w całości.

6.4. Połączenia spawane

Styk spawany należy wykonać z taką dokładnością, aby wzajemne przesunięcia stykających się elementów nie przekraczały 1 mm.

Badanie materiałów spawalniczych polega na sprawdzeniu czy mają one atesty wydane przez wytwórnę tych materiałów, gwarantujące zgodność z przedmiotowymi normami podanymi w punkcie 2.3.9 normy PN-S-10050 oraz czy okres ważności gwarancji nie został przekroczony. Jeżeli warunki te nie są spełnione materiały te można zastosować po wyrażeniu zgody przez Inżyniera i po wykonaniu nakazanych przez niego badań.

Wszystkie spoiny czołowe w elementach konstrukcji powinny być prześwietlane wg PN EN 1435 zgodnie z planem prześwietleń na całej długości), a badania powinny dać wyniki nie gorsze od klasy B wadliwości wg PN-EN 12517-1:2008.

Spoiny pachwinowe wskazane przez Inżyniera powinny być poddane oględzinom zewnętrznym i badaniom magnetyczno-proszkowym (lub penetracyjnym) oraz ultradźwiękowym wg PN-EN 1714 (lub PN-M-70055/01) i powinny dać wyniki nie gorsze od klasy wadliwości B lub C dla spoin nośnych wg PN-EN 1712:2001 [PN-EN ISO 11666:2011E].

Niedopuszczalne są rysy lub pęknięcia w spoinach lub w materiale w ich sąsiedztwie.

Na podstawie radiogramów oraz wad spoin określonych i wykrytych prześwietlaniem należy określić klasę spoin. Klasa spoiny powinna być wpisana do protokołu badań spoiny.

Spoiny lub ich części ocenione w wyniku oględzin lub prześwietlania jako wadliwe lub nie spełniające wymagań należy usunąć w sposób nie powodujący uszkodzeń konstrukcji lub powstania w niej dodatkowych naprężeń. Powtórne wykonane spoiny w miejscu usuniętych należy poddać ponownym badaniom w pełnym zakresie.

Badania spoin i złączy spawanych przeprowadzać zgodnie z punktami 3.2.7 i 3.2.8 PN-S-10050.

6.5. Usuwanie przekroczonych odchyłek

Po ustaleniu z udziałem rzeczoznawcy czy przekroczone odchyłki wpływają na bezpieczeństwo konstrukcji Inżynier podejmie decyzje o pozostawieniu względnie sposobie usunięcia odchyłek.

6.6. Kontrola geodezyjna odchyłek

Przez cały czas montażu konstrukcji stalowej należy prowadzić bieżącą kontrolę geodezyjną geometrii konstrukcji stalowej – ugięć, odchylenia w planie i innych parametrów geometrycznych.

7. Obmiar robót

Jednostką obmiaru robót jest 1 Mg wykonanej i zmontowanej konstrukcji stalowej. Obmiar nie obejmuje żadnych rusztowań i stężeń montażowych.

Ogólne zasady obmiaru robót podano w ST D-M.00.00.00 "Wymagania ogólne".

8. Odbiór robót

8.1. Ogólne zasady odbioru robót podano w ST D-M.00.00.00 "Wymagania ogólne".

Odbiory winny objąć wszystkie etapy realizacji przede wszystkim takie roboty, które ulegają zanikowi a wpływają na jakość robót. Odbiory należy dokonać sprawdzając przytoczone w pkt 6 kryteria oceny. Czynność odbioru winna być udokumentowana odpowiednim protokołem zgodnie z przyjętymi w ST D-M.00.00.00. zasadami.

Do odbioru konstrukcji powołuje się komisję odbioru. Jej skład ustala Inżynier w porozumieniu z Wykonawcą (Wytwórcą i montującym).

Odbiory częściowe przeprowadza Inżynier. Wyniki odbiorów częściowych należy wpisać do Dziennika wykonania konstrukcji.

Do odbioru ostatecznego w Wytwórni Wytwórca przedkłada wszystkie dokumenty techniczne, świadectwa kontroli laboratoryjnej i technologicznej, świadectwa spawaczy, pomiary odchyłek, świadectwa jakości materiałów, jak również dziennik wykonania konstrukcji, Dokumentację Projektową, rysunki warsztatowe, protokoły odbiorów częściowych, protokół z pomiaru geometrii lub próbnego montażu wytwarzanej konstrukcji.

Odbiór konstrukcji po rozładunku i uszkodzeń powstałych w transporcie winien być wykonany w obecności Inżyniera i powinien być przez niego zaakceptowany. Wytwórca powinien dostarczyć wszystkie elementy konstrukcji stalowej oraz komplet dokumentów dotyczących wykonanej konstrukcji.

Do odbioru ostatecznego konstrukcji montujący i wykonawca przedkłada wszystkie dokumenty techniczne, świadectwa kontroli i pomiarów, dokumenty badania łączników (spoin), pomiary odchyłek, wyniki próbnego obciążenia i inne, których zażąda Inżynier.

Elementem odbioru ostatecznego konstrukcji stalowej jest próbne obciążenie wykonanego mostu. Próbne obciążenie powinno być wykonane wg opracowanego Projektu próbnego obciążenia.

9. Podstawa płatności

Ogólne wymagania dotyczące płatności podano w ST D-M.00.00.00 "Wymagania ogólne".

Cena wykonania robót obejmuje:

- A. W zakresie wykonania konstrukcji w wytwórni:
- prace przygotowawcze,
 - dostarczenie wszystkich czynników produkcji,
 - sprawdzenie kwalifikacji spawaczy,
 - badanie kształtowników i blach oraz ich oczyszczenie,
 - frezowanie i cięcie kształtowników i blach,
 - obróbka maszynowa: pasowanie, ukosowanie,
 - scalenie elementów i ich spawanie,
 - montaż próbny konstrukcji,
 - zabezpieczenie antykorozyjne elementów konstrukcji stalowej – wg ST M.14.02.01.
 - wykonanie niezbędnych badań laboratoryjnych i pomiarów określonych w specyfikacji lub nakazanych przez Inżyniera,
 - oznaczenie elementów według kolejności montażu;
 - obróbka krawędzi pasów (struganie).

B. Transport konstrukcji:

- uzyskanie wszystkich niezbędnych uzgodnień i zezwoleń związanych z transportem konstrukcji po drogach publicznych (jeżeli będą wymagane),
- załadunek elementów konstrukcji na środki transportu,
- przewiezienie konstrukcji z wytwórni na plac budowy,
- usunięcie uszkodzeń powstałych w trakcie transportu,
- złożenie konstrukcji na placu składowym na budowie;

C. W zakresie montażu konstrukcji na budowie:

- wykonanie szczegółowego przeglądu elementów konstrukcji stalowej – stężeń poprzecznic podporowych i stężeń wiatrowych,
- prace przygotowawcze i pomiarowe,
- opracowanie Programu montażu wraz z Projektem technologii połączeń
- wykonanie osłon (zabezpieczeń) istniejącej, nie remontowanej, konstrukcji stalowej mostu przed uszkodzeniem podczas wykonywania robót na podporach i konstrukcji ustroju nośnego (m.in. zabezpieczenie antykorozyjne),
- wykonanie rusztowań podpierających i ich rozbiórka,
- sprawdzenie kwalifikacji spawaczy oraz pozostałego personelu,
- montaż wstępny z regulacją geometrii,
- stałe połączenie elementów przez spawanie,
- stałe połączenia na śruby,
- usunięcie ewentualnych usterek,
- montaż i demontaż stężeń montażowych,
- przygotowanie konstrukcji do montażu pomostu z drewna
- usunięcie materiałów usługowych poza pas drogowy,
- wykonanie niezbędnych badań laboratoryjnych oraz pomiarów wymaganych w specyfikacji lub zleconych przez Inżyniera

10. Przepisy związane

PN-89/S-10050	Obiekty mostowe. Konstrukcje stalowe. Wymagania i badania.
PN-82/S-10052	Obiekty mostowe. Konstrukcje stalowe. Projektowanie.
PN-M-48090:1996	Rusztowania stalowe z elementów składanych do budowy mostów. Wymagania i badania przy odbiorze zmontowanych rusztowań.
PN-84/M-69001	Spawalnictwo. Spajanie metali i procesy pokrewne. Podział.
PN-EN 287-1:2011E	Egzamin kwalifikacyjny spawaczy - Spawanie - Część 1: Stale
PN-EN 287-1:2007	Egzamin kwalifikacyjny spawaczy - Spawanie - Część 1: Stale
PN-EN 440:1999	Spawalnictwo - Materiały dodatkowe do spawania - Druty elektrodowe i stopiwo do spawania łukowego elektrodą topliwą w osłonie gazów stali niestopowych i drobnoziarnistych - Oznaczenie [zastąpiona PN-EN ISO 14341:2011E]
PN-EN 571-1:1999	Badania nieniszczące. Badania penetracyjne. Zasady ogólne. [zastąpiona PN-EN ISO 3452-1:2013-08E]

PN-EN 583-1:2001	Badania nieniszczące. Badania ultradźwiękowe. Część 1: Zasady ogólne [PN-EN 583-1:2001/A1:2006]
PN-EN 756:2007	Materiały dodatkowe do spawania - Druty lite oraz kombinacje drutów litych i proszkowych z topnikami do spawania łukiem krytym stali niestopowych i drobnoziarnistych - Klasyfikacja [zastąpiona PN-EN ISO 14171:2010E]
PN-EN 760:1998	Materiały dodatkowe do spawania - Topniki do spawania łukiem krytym - Oznaczenie [zastąpiona PN-EN ISO 14174:2012E]
PN-EN 970:1999	Spawalnictwo. Badania nieniszczące złączy spawanych. Badania wizualne [zastąpiona PN-EN ISO 17637-1:2011E Spawalnictwo. Badania nieniszczące złączy spawanych. Badania wizualne złączy spawanych]
PN-EN 1290:2000	Badania nieniszczące złączy spawanych. Badania magnetyczno-proszkowe złączy spawanych [zastąpiona PN-EN ISO 17638-1:2010E]
PN-EN 1290/A1	
PN-EN 1291:2000	Badania nieniszczące złączy spawanych. Badania magnetyczno-proszkowe złączy spawanych. Poziomy akceptacji [zastąpiona PN-EN ISO 23278:2010E]
PN-EN 1291/A1	
PN-EN 1330-1:2001	Badania nieniszczące. Terminologia. Terminy ogólne
PN-EN 1330-2:2001	Badania nieniszczące. Terminologia. Terminy wspólne dla badań nieniszczących
PN-EN 1330-3:1999	Badania nieniszczące. Terminologia. Terminy stosowane w radiograficznych badaniach przemysłowych.
PN-EN 1330-4:2002	Badania nieniszczące. Terminologia. Część 4: Terminy stosowane w badaniach ultradźwiękowych [PN-EN 1330-4:2010E]
PN-EN 1330-5:2001	Badania nieniszczące. Terminologia. Część 5: Terminy stosowane w badaniach metodą prądów wirowych [zastąpiona PN-EN ISO 12718:2008E]
PN-EN 1330-7:2007	Badania nieniszczące. Terminologia. Część 7: Terminy stosowane w badaniach magnetyczno-proszkowych
PN-EN 1330-8:2001	Badania nieniszczące. Terminologia. Terminy stosowane w badaniach szczelności
PN-EN 1330-9:2002	Badania nieniszczące. Terminologia. Część 9: Terminy stosowane w badaniach emisją akustyczną [PN-EN 1330-9:2009E]
PN-EN 1330-10:2006	Badania nieniszczące. Terminologia. Część 10: Terminy stosowane w badaniach wizualnych

PN-EN 1418:2000	Personel spawalniczy - Egzaminowanie operatorów urządzeń spawalniczych oraz nastawiaczy zgrzewania oporowego dla w pełni zmechanizowanego i automatycznego spajania metali
PN-EN 1435:2001	Badania nieniszczące złączy spawanych. Badania radiograficzne złączy spawanych [zastąpiona PN-EN ISO 17636-1:2013E Badania nieniszczące spoin -- Badanie radiograficzne -- Część 1: Techniki promieniowania X i gamma z błoną]
PN-EN 1435/A1	
PN-EN 1668:2000	Materiały dodatkowe do spawania - Pręty, druty do spawania łukowego w osłonach gazów elektrodą wolframową stali niestopowych i droбноziarnistych oraz ich stopiwa - Klasyfikacja
PN-EN 1712:2001	Badanie nieniszczące złączy spawanych. Badania ultradźwiękowe złączy spawanych. Poziomy akceptacji [zastąpiona PN-EN ISO 11666:2011E]
PN-EN 10020:2003	Definicja i klasyfikacja gatunków stali
PN-EN 10021:2009	Ogólne techniczne warunki dostaw stali i wyrobów stalowych.
PN-EN 10025-1:2007	Wyroby walcowane na gorąco ze stali konstrukcyjnych. Część 1: Ogólne warunki techniczne dostawy
PN-EN 10025-2:2007	Wyroby walcowane na gorąco ze stali konstrukcyjnych. Część 2: Warunki techniczne dostawy stali konstrukcyjnych niestopowych
PN-EN 10027-1:2007	Systemy oznaczania stali. Część 1: Znaki stali
PN-EN 10027-2:1994	Systemy oznaczania stali. System cyfrowy
PN-EN 10056-1:2000	Kątowniki równoramienne i nierównoramienne ze stali konstrukcyjne. Wymiary
PN-EN 10160:2001	Badania ultradźwiękowe wyrobów stalowych płaskich grubości równej lub większej niż 6 mm.
PN-EN 10204:2006	Wyroby metalowe. Rodzaje dokumentów kontroli
PN-EN 10210-1:2007	Kształtowniki zamknięte wykonane na gorąco ze stali konstrukcyjnych niestopowych i droбноziarnistych - Część 1: Warunki techniczne dostawy
PN-EN 10210-2:2007	Kształtowniki zamknięte wykonane na gorąco ze stali konstrukcyjnych niestopowych i droбноziarnistych - Część 2: Tolerancje, wymiary i wielkości statyczne
PN-EN 10279:2003	Ceowniki stalowe walcowane na gorąco. Tolerancje kształtu, wymiarów i masy.
PN-EN 12517-1:2008	Badania nieniszczące spoin - Część 1: Ocena złączy spawanych ze stali, niklu, tytanu i ich stopów na podstawie radiografii - Poziomy akceptacji

- PN-EN ISO 636:2008 Materiały dodatkowe do spawania - Pręty, druty i stopiwa do spawania elektrodą wolframową w osłonie gazu obojętnego stali niestopowych i drobnoziarnistych - Klasyfikacja ([oryg.](#))
- PN-EN ISO 2560:2010 Materiały dodatkowe do spawania - Elektrody otulone do ręcznego spawania łukowego stali niestopowych i drobnoziarnistych - Klasyfikacja
- PN-EN ISO 5817:2009 Spawanie - Złącza spawane ze stali, niklu, tytanu i ich stopów (z wyjątkiem spawanych wiązką) - Poziomy jakości według niezgodności spawalniczych
- PN-EN ISO 6947:1999 Spawalnictwo -- Pozycje spawania -- Określanie kątów pochylecia i obrotu
- PN-EN ISO 14341:2011 Materiały dodatkowe do spawania - Druty elektrodowe i stopiwo do spawania łukowego elektrodą metalową w osłonie gazu stali niestopowych i drobnoziarnistych - Klasyfikacja (oryg.)
- PN-EN ISO 17659:2008 Spawanie - Wielojęzyczne terminy dotyczące złączy spawanych/zgrzewanych z ilustracjami
- PN EN ISO/IEC 17025:2005 Ogólne wymagania dotyczące kompetencji laboratoriów badawczych i wzorcujących

ROZPORZĄDZENIE MINISTRA TRANSPORTU I GOSPODARKI MORSKIEJ z dnia 30 maja 2000 r. w sprawie warunków technicznych, jakim powinny odpowiadać drogowe obiekty inżynierskie i ich usytuowanie. (Dz. U. Nr 63 poz. 735 - z dnia 3.08 2000 r.)

UWAGA: Ze względu na rozbieżności pomiędzy wymaganiami PN-S-10050:1989, a wprowadzanymi nowymi normami z serii PN-EN w niniejszej ST przedstawiono niektóre metody badania wg starych norm PN (wycofanych lub zastąpionych). Inżynier może zażądać posługiwania się nowymi normami serii PN-EN. Wymagać to może w niektórych przypadkach innej metodologii badań. Dotyczy to zwłaszcza oceniania spoin i materiałów stalowych. Badania powinny się odbywać z poszanowaniem aktualnie obowiązujących norm.

**SPECYFIKACJE TECHNICZNE WYKONANIA
I ODBIORU ROBÓT BUDOWLANYCH**

M.14.02.01

**POKRYWANIE POWŁOKAMI MALARSKIMI
KONSTRUKCJI STALOWEJ**

1. Wstęp

1.1. Przedmiot ST

Przedmiotem niniejszej specyfikacji technicznej są wymagania dotyczące wykonania i odbioru robót malarskich powierzchni konstrukcji stalowej w związku z realizacją zadania „Remont mostu drogowego przez rzekę Wartę w pasie drogi DP 2406P w m. Biedrusko”.

1.2. Zakres stosowania ST

Specyfikacja techniczna jest stosowana jako dokument przetargowy i kontraktowy przy zlecaniu i realizacji robót wymienionych w punkcie 1.1.

1.3. Zakres robót objętych ST

Ustalenia zawarte w niniejszej specyfikacji dotyczą prowadzenia robót związanych z wykonaniem zabezpieczenia antykorozyjnego poprzez malowanie elementów konstrukcji stalowej i obejmują:

- **Etap I:**
 - oczyszczenie strumieniowo-ściernie oraz odtłuszczenie nowych elementów konstrukcji stalowej,
 - oczyszczenie strumieniowo-ściernie oraz odtłuszczenie istniejących elementów konstrukcji stalowej stężeń i słupków podporowych oraz blach,
 - pokrycie powierzchni elementów konstrukcji stalowej zestawem farba epoksydowo-poliuretanowych (z dużą zawartością cynku - grubość 240 μm) – w Wytwórni.
 - pokrycie powierzchni elementów konstrukcji stalowej zestawem farba epoksydowo-poliuretanowych (z dużą zawartością cynku - grubość 240 μm) – na budowie (uszkodzona powłoka).

Uwaga: Dla elementów blach deskowania traconego alternatywnie można zastosować powłokę cynkową nakładaną metodą cynkowania ogniowego oraz pokrycie powierzchni stalowej zestawem farba epoksydowo-poliuretanowych o grubości 240 μm .

1.4. Określenia podstawowe

- 1.4.1. *Czas przydatności wyrobu do stosowania* – czas, w którym wyrób lakierowy po zmieszaniu składników nadaje się do nanoszenia na podłoże.
- 1.4.2. *Farba* – wyrób lakierowy pigmentowany, tworzący powłokę kryjącą, która spełnia przede wszystkim funkcję ochronną.
- 1.4.3. *Punkt rosy* – temperatura, przy której zawarta w powietrzu para wodna osiąga stan nasycenia. Po obniżeniu temperatury powietrza lub malowanego obiektu poniżej punktu rosy następuje wykraplanie się wody zawartej w powietrzu.
- 1.4.4. *Podkład gruntujący* – warstwy nałożone bezpośrednio na podłoże w celu jego zabezpieczenia
- 1.4.5. *Międzywarstwa* – farba przeznaczona na powłokę międzywarstwową, mającą różne funkcje, np. izolacyjną, wypełnienie porów, wygładzenie małych nierówności, zabezpieczenie przeciwko uderzeniu, itp.

- 1.4.6. *Warstwa nawierzchniowa* – ostatnia, zewnętrzna powłoka malarska
- 1.4.7. Pozostałe określenia podane w niniejszej ST są zgodne z obowiązującymi odpowiednimi normami i ST D-M.00.00.00.

1.5. Ogólne wymagania dotyczące robót

Wykonawca robót jest odpowiedzialny za jakość wykonania oraz za zgodność z Dokumentacją Projektową ST i poleceniami Inżyniera.

Ogólne wymagania dotyczące robót podano w ST D-M.00.00.00 "Wymagania ogólne".

2. Materiały

2.1. Materiały malarskie

Zastosowany system malarski winien zapewnić trwałość zabezpieczenia antykorozyjnego na minimum 15 lat.

Zgodnie z Dokumentacją Projektową podkładową należy zastosować zestaw farb wysokocynkowych (z dużą zawartością cynku).

Materiały malarskie zabezpieczające przed korozją stosowane do powłok powinny odpowiadać wymaganiom określonym w PN-EN ISO 12944-1:2001 oraz być zgodne z „Katalogiem materiałów zalecanych do stosowania przy wykonywaniu zabezpieczeń antykorozyjnych na stalowych drogowych obiektach mostowych”. Należy stosować firmowe systemy zabezpieczenia, zestawy farb na istniejące powłoki malarskie, posiadające Aprobatę Techniczną.

Należy stosować materiały malarskie, należące do jednego systemu, nadające się na powierzchnie stalowe.

Należy zastosować powłokę malarską o piętnastoletniej trwałości w rozumieniu normy PN-EN-ISO 12944-1 przy eksploatacji jej w środowisku, dla którego kategoria korozyjności została określona przez Wykonawcę w projekcie technologicznym zabezpieczenia antykorozyjnego (pkt. 5.2). Wykonawca powinien zastosować system powłokowy do stosowania na powierzchniach narażonych na wpływy warunków atmosferycznych i eksploatacyjnych w środowisku o kategorii korozyjności minimum C4 określonej w normie PN-EN-ISO 12944.

Przy wyborze rodzaju powłoki należy zwrócić uwagę, czy przez producenta podane jest wyraźne stwierdzenie przydatności do stosowania. Producent powinien określić ją w pierwszym rzędzie na danych z praktyki, odnoszących się do podobnych przypadków zastosowań, determinowanych przez warunki środowiskowe, kształt konstrukcji, przygotowanie powierzchni pod powłokę, sposób aplikacji materiału.

Ostateczne zatwierdzenie zestawu materiałów będzie dokonane przez Inżyniera po ocenie wykonanych przez Wykonawcę próbnych, kompletnych powłok (powierzchnie referencyjne) w 5 miejscach konstrukcji po około 0,5 m² (pkt.5.4). Miejsca do prób wskazuje Inżynier wybierając miejsca o różnym stanie powierzchni, różnej ekspozycji na czynniki zewnętrzne i dostępie do czyszczenia i malowania.

Dla wykonania nowej powłoki zestaw o łącznej grubości warstw 240 µm składający się z:

- jednej warstwy podkładowej z dużą zawartością cynku – farba epoksydowa .
- jednej warstwy podkładowej – farba epoksydowa .
- jednej warstwy nawierzchniowej – farba poliuretanowa.

Dla wykonania nowej powłoki zestaw na powierzchni ocynkowane o łącznej grubości warstw 240 µm składający się z:

- jednej warstwy gruntującej – farba epoksydowa .
- jednej warstwy podkładowej – farba epoksydowa.
- jednej warstwy nawierzchniowej – farba poliuretanowa.

Grubość poszczególnych powłok określa instrukcja (karta techniczna) Producenta zestawu malarskiego oraz Aprobata techniczna.

Kolorystyka powłoki winna być zgodna z Dokumentacją Projektową oraz zaakceptowana przez Inżyniera.

Zamawiający ma prawo zmiany metody lub materiału zabezpieczenia antykorozyjnego. Ostateczna decyzja dotycząca rodzaju i producenta materiału należy do Inżyniera po uzgodnieniu z Projektantem.

Emalia na warstwę nawierzchniową powinna być odporna na czynniki atmosferyczne i wykazywać trwałość barw.

2.2. Materiały pomocnicze do oczyszczenia powierzchni i używanego sprzętu malarskiego.

Zastosowane materiały powinny posiadać Aprobaty i atesty producenta. Przed zastosowaniem należy sprawdzić czy okresy gwarancji materiałów nie są przekroczone.

3. Sprzęt

3.1. Ogólne wymagania dotyczące sprzętu

Ogólne wymagania dotyczące sprzętu podano w części G “Wymagania ogólne”, pkt 3.

3.2. Sprzęt do malowania

Nanoszenie farb należy wykonywać zgodnie z kartami technicznymi produktów, instrukcjami nakładania farb dostarczonymi przez producenta farb. Wymaganie to odnosi się przede wszystkim do metod aplikacji i parametrów technologicznych nanoszenia.

Do mieszania farb przed użyciem należy stosować mieszadło zasilane sprężonym powietrzem.

Do filtrowania farb, należy stosować siatki fosforobrazowe o gęstości zalecanej przez producenta wyrobu lub sita wibracyjne.

Farby należy nakładać za pomocą natrysku bezpowietrznego lub powietrznego o ciśnieniu i pod kątem zalecanym przez producenta materiałów. Do malowania nowoczesnymi materiałami o dużej zawartości części stałych, niezbędna jest maszyna do malowania hydrodynamicznego, tłokowa, o przełożeniu minimum 1:60; ich liczba powinna być proporcjonalna do wielkości obiektu, na przykład w obiekcie o powierzchni zabezpieczanej 20 000 m² i dwumiesięcznym terminie wykonania robót potrzebne są 2-3 maszyny.

Podczas prac w niekorzystnych warunkach atmosferycznych, po osłonięciu obiektu, zalecane jest stosowanie osuszacza powietrza i podgrzewacza.

3.2. Sprzęt do oczyszczenia powierzchni stali

Sprzęt do wykonania badań.

Sprzęt do oczyszczenia i mycia konstrukcji metodą wysokociśnieniową hydro-dynamiczną.

Sprzęt do czyszczenia powierzchni metodą strumieniowo-ścierną (np. piaskowania)

Rodzaj użytego sprzętu powinien być zaakceptowany przez Inżyniera. Prawidłowe ustalenie parametrów malowania należy przeprowadzić na próbnym powierzchniach i uzyskać akceptację Inżyniera.

4. Transport

Stosować można środki transportu akceptowane przez Inżyniera. Należy przestrzegać określone przez producenta warunki transportu u przechowywania.

Farby należy transportować zgodnie z instrukcją producenta.

5. Wykonanie robót

5.1. Ogólne warunki wykonania robót

Ogólne warunki wykonania robót podano w ST D-M.00.00.00 "Wymagania ogólne".

5.2. Wymagania ogólne

Wykonawca przedstawi Inżynierowi do akceptacji projekt technologii i organizacji oraz harmonogram robót uwzględniające wszystkie warunki, w jakich będą wykonywane. W projekcie powinien być opisany sposób przygotowania i oczyszczenia podłoża elementów stalowych, sprzęt do wykonywania powłok malarskich, metody napraw i uzupełnień powłok malarskich.

Powierzchnie stykające się z betonem wykonywanym „na mokro” nie podlegają zabezpieczeniu antykorozyjnemu. Zaleca się jedynie wykonanie od strony zewnętrznej pasków o szerokości do 30 mm z warstwy farby antykorozyjnej.

Malowanie elementów stalowych należy wykonać po odebraniu przez Inżyniera podłoża.

Przygotowanie farb do malowania polega na usunięciu ewentualnego kożucha, dokładnym wymieszaniu, rozcieńczeniu do lepkości roboczej i przefiltrowaniu.

Należy sprawdzić, czy wyroby posiadają atesty producenta oraz czy termin gwarancji nie został przekroczony.

Roboty malarskie wykonywać w temp od +5°C do +25°C, w temperaturze wyższej o 3° od temperatury punktu rosy dla danego ciśnienia i wilgotności. Niedopuszczalne jest wykonywanie prac w temp. poniżej +5°C, gdy konstrukcja jest nagrzana powyżej 40°C oraz w wilgotności wzgl. powietrza powyżej 85%.

Ponadto nie należy prowadzić prac malarskich:

- we wczesnych godzinach rannych i późnych popołudniowych na wolnym powietrzu oraz gdy na powierzchni konstrukcji występuje rosa,
- w pomieszczeniach, gdzie przeprowadza się oczyszczanie.

Świeża warstwa materiału malarskiego nie powinna być w czasie schnięcia narażona na działanie kurzu i deszczu.

Jeśli określona w warunkach zamówienia data zakończenia robót wypada później niż 15 września, wykonawca powinien obligatoryjnie określić swoje przygotowanie sprzętowe do prowadzenia prac w osłonach pozwalających utrzymywać korzystne dla jakości robót warunki mikroklimatyczne. Wykonawca musi udokumentować, że jest w stanie na każdym etapie pracy zapewnić jakość zgodną z odpowiednimi przepisami.

W przypadku, gdy generalnym Wykonawcą jest firma nie wykonująca sama zabezpieczeń antykorozyjnych, w ofercie przetargowej powinna przedstawić umowę wstępną z konkretną firmą specjalizującą się w tej dziedzinie wraz z wyżej podanymi danymi o tej firmie.

Wykonawca zabezpieczeń antykorozyjnych przedstawi do zatwierdzenia Inżynierowi Program Zapewnienia Jakości (PZJ) i zadeklaruje w nim w sposób wiążący:

- skład kierownictwa robót z udokumentowaniem kwalifikacji,
- organizację brygad roboczych,
- wyposażenie w sprzęt robót podstawowych,
- sposób zabezpieczenia sprzętowego i organizacyjnego bezpieczeństwa prac i ochrony otoczenia,
- organizację, zabezpieczenie kadrowe i sprzętowe kontroli wewnętrznej,
- technologię i organizację usuwania odpadów,
- organizację dostaw materiałów i metodykę kontroli ich jakości,
- podstawowe dane o proponowanej technologii nanoszenia powłok z uwzględnieniem czynników klimatycznych i umiejscowienia czasowego w ogólnym harmonogramie wznoszenia obiektu,
- określenie sposobu umożliwiania Inżynierowi dostępu do frontu prac celem dokonania odbiorów cząstkowych we wszystkich fazach technologicznych i odbioru końcowego

Zmiany w ustaleniach przedstawionych w PZJ muszą być zaakceptowane przez Inżyniera.

5.3. Wykonanie nowej powłoki malarskiej

5.3.1. Przygotowanie podłoża

Oczyszczenie, mycie i odłuszczenie

Podłoże winno być starannie umytą wodą pod ciśnieniem z dodatkiem detergentów, emulgatora lub gotowego preparatu odłuszczonego, tak aby usunąć zanieczyszczenia ze wszystkich zakamarków konstrukcji. Przy braku urządzeń ciśnieniowych dopuszcza się mycie przy użyciu czystych szmat nasączonych rozpuszczalnikiem, pamiętając o konieczności częstej wymiany lub płukania szmat.

Po umyciu całą powierzchnię należy dokładnie spłukać czystą wodą i osuszyć.

Przygotowanie powierzchni

Powierzchnię stalową nowych elementów należy oczyścić metodą strumieniowo-ścierną do stopnia czystości Sa 2,5 wg PN-EN ISO 8501-1.

Powierzchnię stalową istniejących elementów należy oczyścić usuwając w całości stare powłoki malarskie metodą strumieniowo-ścierną do stopnia czystości Sa 2,5 wg PN-EN ISO 8501-1.

Po oczyszczeniu powierzchnię dokładnie odkurzyć przez przedmuchiwanie strumieniem czystego sprężonego powietrza lub odessanie zanieczyszczeń odkurzaczem przemysłowym.

Powierzchnia przeznaczona do malowania powinna być sucha, wolna od tłuszczu i kurzu oraz innych zanieczyszczeń.

Powierzchnia ocynkowana powinna być oczyszczona, odłuszczona i uszorstniona. Nakładanie warstwy gruntującej powinno odbyć się bezpośrednio po cynkowaniu i przygotowaniu powierzchni do malowania.

Przygotowanie powierzchni musi spełniać wszystkie wymagania podane przez Producenta zestawu malarskiego.

5.4.2. Malowanie konstrukcji

Elementy nowe zabezpieczyć antykorozyjnie w Wytwórni pozostawiając niezamalowane pasy w miejscach spawania.

Elementy istniejące – belki konstrukcji schodów zabezpieczyć antykorozyjnie w miejscu wbudowania po wykonaniu całości robót spawalniczych. Wymagania dotyczące warunków prowadzenia robót malarskich podano w punkcie 5.2.

Przed przystąpieniem do malowania należy sprawdzić czy stosowane wyroby posiadają atesty producenta oraz czy termin gwarancji nie został przekroczony.

Minimalna łączna grubość powłoki malarskiej nie powinna być mniejsza niż 240 µm.

Wyroby malarskie należy przygotować i stosować zgodnie z instrukcją producenta oraz PN-EN ISO 12944:1:2001 (lub PN-79/H-97070).

Farby: podkładowa - gruntująca oraz nawierzchniowa dostarczana jest przez wytwórcę posiada lepkość odpowiednią do malowania pędzlem. W przypadku zgęstnienia trzeba ją rozcieńczyć odpowiednim rozcieńczalnikiem do stosowanych wyrobów lakierowych.

Np. do rozcieńczania farb epoksydowych można stosować rozcieńczalnik do wyrobów epoksydowych.

5.5. Warunki ochrony środowiska

Całość prac prowadzonych na otwartym powietrzu musi być wykonywana w taki sposób, aby materiały stosowane do prac malarskich, materiały stosowane do oczyszczania powierzchni oraz odpady powstałe w procesie oczyszczania podłoża nie przedostały się do gleby, wody lub powietrza.

Miejsca wykonywania prac malarskich powinny być zabezpieczone odpowiednimi osłonami w celu ochrony wody i gruntu przed odpadami powstałymi w trakcie oczyszczania konstrukcji oraz jej malowania.

Za przestrzeganie aktualnie obowiązujących państwowych przepisów o ochronie środowiska odpowiada Wykonawca.

6. Kontrola jakości robót

6.1. Ogólne zasady kontroli jakości robót

Ogólne zasady kontroli jakości robót podano w ST D-M.00.00.00.

6.2. Sprawdzenie jakości materiałów malarskich

Przed przystąpieniem do wbudowywania materiału, Wykonawca przedstawi przy każdej dostawie Deklarację zgodności lub certyfikat zgodności materiału z Polską Normą lub Aprobata Techniczną. Materiały, na podstawie powyższych dokumentów, powinny spełniać wymagania podane w pkt.2. niniejszej ST. Materiały nie spełniające wymogów należy wyeliminować. Przed rozpoczęciem malowania należy doświadczalnie ustalić parametry malowania. Wykonawca powinien przeprowadzić próbne malowanie powierzchni za pomocą wybranego systemu farb i przedstawić Inżynierowi do akceptacji. Wykonawca ma obowiązek kontrolować lepkość materiału malarskiego każdego pojemnika.

6.3. Sprawdzenie jakości wykonanych robót

Kontroli podlegają wszystkie składniki procesu technologicznego, a zwłaszcza te które podlegają zakryciu.

Należy sprawdzić czystość elementów stalowych przed malowaniem, dokładność i jakość wykonania powłok malarskich.

Podczas kontroli należy sprawdzić:

- dokładność oczyszczenia konstrukcji i zgodność z wzorcami wg PN-EN ISO 8501-1:2008 (lub PN-H-97052),

- dokładność i jakość wykonania powłok na podstawie oględzin
- przyczepność powłoki malarskiej
- grubość powłok malarskich na podstawie PN-EN ISO 2808:2008 (lub PN-C-81515:1993), stosując nieniszczące metody pomiarów np. stosując przyrządy magnetyczne lub elektromagnetyczne, zapewniające dokładność $\pm 10\%$.
- warunki atmosferyczne (temperatura, wilgotność) w jakich wykonywane jest malowanie konstrukcji.

6.3.1. Wizualna ocena stanu powierzchni

Wizualną ocenę przygotowania powierzchni do malowania należy przeprowadzić wg PN-EN-ISO 8501-1:2002. Powierzchnię stali należy obejrzeć w rozproszonym świetle dziennym lub w sztucznym z żarówką o mocy co najmniej 100 W i porównać z fotografiami wzorców zamieszczonych w normie. Wzorce należy umieścić obok ocenianej powierzchni. Jako wynik dla danego elementu należy przyjąć najgorszy stwierdzony stopień czystości powierzchni, najbliższy wyglądowi ocenianej powierzchni stalowej.

Stopień oczyszczenia powierzchni powinien być zgodny z zaleceniami producenta produktu, ale nie niższy niż Sa 2½, chyba że producent systemu malarskiego dopuszcza inaczej.

6.3.2. Ocena chropowatości powierzchni

Ocenę należy przeprowadzać wg PN-ISO 8503-4:1999.

Chropowatość powierzchni powinna być zgodna z wymaganiami producenta produktu (np. dla systemu W2 wymagana jest chropowatość $R_{y5} 30 \div 50 \mu\text{m}$, dla systemu W3 $R_{y5} = 50 \div 70 \mu\text{m}$).

Podczas badania chropowatości należy unikać zanieczyszczenia powierzchni przygotowanych części. Należy zwrócić uwagę, czy nie nastąpił niepożądany ubytek materiału, spowodowany zbyt intensywną obróbką strumieniowo-ścierną.

6.3.3. Wygląd zewnętrzny powłoki (ocena staranności wykonania powłok)

Ocenę wyglądu dokonuje się nieuzbrojonym okiem przy świetle dziennym lub sztucznym o mocy 100 W z odległości 0,5 ÷ 1,0 m od powierzchni. Za miejsce obserwacji przyjmuje się obszar w kształcie kwadratu o boku 10 cm, dobrze widoczny z odległości 0,5 ÷ 1,0 m.

W wypadku stwierdzenia wyraźnych różnic w jakości wymalowania w danym rejonie można go podzielić na części różniące się między sobą i każdą z nich traktować jako oddzielną część. Miejsca obserwacji powinny być w równomierny sposób rozmieszczone na ocenianej powierzchni. Liczbę miejsc obserwacji można przyjmować wg tablicy 4.

Tablica 4. Liczba miejsc obserwacji wyglądu zewnętrznego powłoki

Lp.	Powierzchnia w m ²	Liczba miejsc obserwacji
1	do 50	1 ÷ 2
2	od 51 do 100	2 ÷ 4
3	od 101 do 1000	5
4	na każde następne 1000	5

6.3.3.1. Ocena wyglądu powłok pośrednich

Powłoki pośrednie w zestawie podlegają jedynie ocenie pod kątem wad niedopuszczalnych. Za niedopuszczalne wady powłok malarskich uznaje się wady wynikające ze złej jakości farb lub zastosowania w zestawie farb niewspółpracujących ze sobą oraz niestarannego

prowadzenia prac malarskich, w wyniku czego występuje na ogół podnoszenie się powłoki, spęcherzenie i zmarszczenie.

Za wady niedopuszczalne należy uznać:

- grube zacieki w formie firanek z występującymi na nich spęcherzeniami powłoki,
- grube zacieki kończące się kroplami farby,
- skórkę pomarańczową i kraterę wynikającą z podnoszenia się powłoki,
- kraterę przebijającą powłokę do podłoża,
- duże spęcherzenia,
- zmarszczenia, spękania wgłębne,
- spękania deseniowe.

Wystąpienie choćby jednej z wymienionych wad dyskwalifikuje powłokę na danym fragmencie powierzchni.

6.3.3.2. Ocena wyglądu powłoki nawierzchniowej

W ocenie koloru należy posługiwać się kartą kolorów RAL. Wymagana jest klasa II wyglądu powłoki na minimum 70% miejsc obserwacji oraz klasa III na maksymalnie 30% miejsc obserwacji (wg tablicy 5).

Tablica 5. Klasy jakości powłok malarskich

Lp.	Wady powłoki	Klasa II	Klasa III
1	Zmiana koloru i odcienia	Kolor zgodny z kartą kolorów; nieznaczna zmiana odcienia na zaciekach	Kolor zgodny z kartą kolorów; nieznaczne różnice w odcieniu
2	Zanieczyszczenia mechaniczne	Pojedyncze zanieczyszczenia wmalowane w powłokę lub osadzone w warstwie nawierzchniowej	Zanieczyszczenia w formie pojedynczych zgrupowań, których powierzchnia nie przekracza 1 cm ²
3	Zacieki	Nieznaczne zacieki uwidaczniające się jedynie zmianą odcienia powłoki	Małe, płaskie niekończące się kroplami farby
4	Uklucia igłą, kraterę	Pojedyncze uklucia igłą	Dość liczne uklucia igłą, pojedyncze kraterę
5	Zmarszczenia, spęcherzenia, skórkę pomarańczową, spękania powierzchniowe	Bardzo nieznaczne drobne zmarszczenia, niedopuszczalne spękania, skórkę pomarańczową i spęcherzenia	Drobne zmarszczenia, nieznaczna skórkę pomarańczową, niedopuszczalne spękania i spęcherzenia

6.3.4. Grubość powłoki

Pomiary grubości należy wykonać co najmniej w 7 punktach na każdym elemencie konstrukcji. Za wynik ostateczny pomiaru należy przyjąć średnią arytmetyczną wyników uzyskanych z 5 pomiarów, po odrzuceniu dwóch najwyższych odczytów. Średnia ta nie może wynosić mniej niż 90% wartości ustalonej w Projekcie.

6.3.5. Przyczepność powłok

Przyczepność powłok należy testować metodą odrywową (pull-off) wg PN-EN ISO 4624:2004 i jedną z metod nacięciowych: metodą siatki nacięć wg PN-EN ISO 2409:1999 lub metodą nacięcia krzyżowego wg ASTM D 3359:1997.

Przyczepność powinna wynosić:

- nie mniej niż 5MPa wg metody odrywowej,

- stopień nie wyższy niż 1 wg metody siatki nacięć,
- stopień nie niższy niż 4A wg metody krzyża.

Po dokonaniu pomiaru każdą z wymienionych metod należy uzupełnić zniszczoną powłokę malarską tym samym systemem lakierowym, który stosowano uprzednio przy malowaniu. Liczbę punktów pomiarowych przyczepności należy określać wg tablicy 6.

Tablica 6. Liczba punktów pomiarowych przy badaniu przyczepności powłoki

Lp.	Wielkość powierzchni w m ²	Liczba punktów pomiarowych
1	do 100	3
2	101÷1000	5
3	1001÷10000	6
4	powyżej 10000	6 na każde 10000 m ²

6.3.6. Twardość powłoki

Twardość powłoki badana wg PN-ISO 15184:2001 powinna >1H.

7. Obmiar robót

Jednostką obmiaru jest 1 m² powierzchni elementów stalowych zabezpieczonej powłokami malarskimi.

Ogólne zasady obmiaru robót podano w ST D-M.00.00.00. „Wymagania ogólne”.

8. Odbiór robót

Ogólne zasady odbioru robót podano w ST D-M.00.00.00. „Wymagania ogólne”.

Szczegółowe zasady kontroli i odbioru muszą być zawarte w PZJ zatwierdzonym przez Inżyniera.

Parametry odbiorowe powłoki antykorozyjnej:

L.p.	Właściwość	Podstawa	Parametr i uwagi
1	Wygląd	Zalecenia IBDiM 2006 r.	Powłoka bez zanieczyszczeń pomontażowych oraz bez wad niedopuszczalnych wg Zaleceń IBDiM
2	Grubość powłoki metalicznej	PN-EN ISO 2808:2008	W zależności od stosowanego stopu dla ZnAL15 – 150 µm dla Zn – 200 µm
3	Grubość powłoki całkowita	PN-EN ISO 2808:2008 Procedura PSK-02:2005	Powłoka metaliczna + malarska 240 µm
4	Przyczepność odrywowa powłoki	PN-EN ISO 4624:2004 Procedura PSK-01:2005	Min 5 MPa – zaleca się oceniać przyczepność powłoki na płytkach kontrolnych
5	Przyczepność powłoki	ASTM D 3359:1997	Powłoka nawierzchniowa stopień minimum

9. Podstawa płatności

Ogólne warunki płatności podano w ST D-M.00.00.00.

9.1. Warunki płatności

Cena wykonania robót obejmuje:

- prace przygotowawcze,
- zakup i transport materiałów przewidzianych do wykonania robót,
- przygotowanie niezbędnych rusztowań,
- przygotowanie osłon – zabezpieczenia przed przedostaniem się zanieczyszczeń na zewnątrz do wód powierzchniowych i gleby,
- oczyszczenie powierzchni,
- przygotowanie powierzchni stalowej cynkowanej ogniowo,
- przygotowanie powierzchni stalowej,
- nałożenie warstw farby podkładowej – antykorozyjnej lub nałożenie powłoki uszczelniającej na powłokę cynkową,
- nałożenie międzywarstw lub warstw farby nawierzchniowej podkładowej,
- nałożenie ostatniej warstwy farby nawierzchniowej (poliuretanowej),
- uzupełnienie powłok w miejscach ewentualnych uszkodzeń,
- wykonanie niezbędnych badań laboratoryjnych i pomiarów wymaganych w Specyfikacji.

9.2. Gwarancje

Wykonawca udzieli pięcioletniej gwarancji na powłoki antykorozyjne.

9.3. Parametry gwarancji

- brak podstawowych wad powłok wg PN EN ISO 4628-2, 4, 5:2005 takich jak złuszczenie, spękanie, spęcherzenie,
- brak uszkodzeń korozyjnych powłoki w stopniu większym niż Ri1 [0,05% powierzchni całkowitej wg wzorca] wg PN EN ISO 4628-3:2005
- nie dopuszcza się zmian barwy powodującej nierównomierne różnicowanie [plamy] barwy powierzchni,
- kredowanie powłoki nie większe niż stopień 3 wg PN EN ISO 4628-6:2008,

10. Przepisy związane

PN-C-81916:2001	Farby epoksydowe grubopowłokowe.
PN-C-81917:2001	Farby epoksydowe do gruntowania do czasowej ochrony.
PN-C-81935:2001	Emalie poliuretanowe.
PN-EN 535-1993	Farby i lakiery. Oznaczenie czas wypływu za pomocą kubków wypływowych.
PN-EN ISO 1518-1:2011	Farby i lakiery - Oznaczenie odporności na zarysowanie - Część 1: Metoda stałego obciążenia
PN-EN ISO 2409:2013-06	Farby i lakiery. Metoda siatki nacięć.
PN-EN ISO 2431:2012	Farby i lakiery - Oznaczenie czas wypływu za pomocą kubków wypływowych.
PN-EN ISO 2808:2008	Farby i lakiery. Oznaczenie grubości powłoki.

PN EN ISO 3892:2004	Powłoki konwersyjne na podłożu metalowym. Oznaczenie masy jednostkowej powłok. Metody wagowe.
PN-EN ISO 4617:2002	Farby i lakier. Lista terminów równoznacznych
PN EN ISO 4624:2016-05	Farby i lakiery. Próba odrywania do oceny przyczepności.
PN-EN ISO 8044:2015-12	Korozja metali i stopów - Podstawowe terminy i definicje
PN-EN ISO 8501-1:2008	Przygotowanie podłoży stalowych przed nakładaniem farb i podobnych produktów - Wzrokowa ocena czystości powierzchni - Część 1: Stopnie skorodowania i stopnie przygotowania niezabezpieczonych podłoży stalowych oraz podłoży stalowych po całkowitym usunięciu wcześniej nałożonych powłok.
PN-EN ISO 8502-2:2006	Przygotowanie podłoży stalowych przed nakładaniem farb i podobnych produktów - Badania służące do oceny czystości powierzchni - Część 2: Laboratoryjne oznaczanie chlorków na oczyszczonych powierzchniach
PN-EN ISO 8502-3:2000	Przygotowanie podłoży stalowych przed nakładaniem farb i podobnych produktów - Badania służące do oceny czystości powierzchni - Ocena pozostałości kurzu na powierzchniach stalowych przygotowanych do malowania (metoda z taśmą samoprzylepną)
PN-EN ISO 8502-3:2017-03	Przygotowanie podłoży stalowych przed nakładaniem farb podobnych produktów. Część 3: Badania służące do oceny czystości powierzchni. Ocena pozostałości kurzu na powierzchniach stalowych przygotowanych do malowania (metoda z taśmą samoprzylepną) [PN-EN ISO 8502-3:2017-03E]
<i>PN-EN ISO 8502-4:2000</i>	<i>Przygotowanie podłoży stalowych przed nakładaniem farb i podobnych produktów - Badania służące do oceny czystości powierzchni - Wytyczne dotyczące oceny prawdopodobieństwa kondensacji pary wodnej przed nakładaniem farby</i>
PN-EN ISO 8502-4:2017-03	Przygotowanie podłoży stalowych przed nakładaniem farb i podobnych produktów. Część 4: Badania służące do oceny czystości powierzchni. Wytyczne dotyczące oceny prawdopodobieństwa kondensacji pary wodnej przed nakładaniem farby. [PN-EN ISO 8502-4:2017-03E]
PN-EN ISO 8503-4:2012	Przygotowanie podłoży stalowych przed nakładaniem farb i podobnych produktów. Charakterystyki chropowatości powierzchni podłoży stalowych po obróbce strumieniowo-ścierniej. Część 4: metoda kalibrowania wzorców ISO profilu powierzchni do określania profilu powierzchni. Sposób postępowania z użyciem przyrządu stykowego. [PN-EN ISO 8503-3:2012E]
PN-EN ISO 8504-1:2002	Przygotowanie podłoży stalowych przed nakładaniem farb i podobnych produktów. Metody przygotowania powierzchni. Część 1: Zasady ogólne.
PN-EN ISO 8504-2:2002	Przygotowanie podłoży stalowych przed nakładaniem farb i podobnych produktów. Metody przygotowania powierzchni. Część 2: Obróbka strumieniowo-ścierna.
PN-EN ISO 12944:1:2018-01	Farby i lakiery. Ochrona przed korozją konstrukcji stalowych za pomocą ochronnych systemów malarskich. Część 1. Ogólne wprowadzenie.

PN-EN ISO 12944:2:2001 Farby i lakiery. Ochrona przed korozją konstrukcji stalowych za pomocą ochronnych systemów malarskich. Część 2. Klasyfikacja środowisk.

PN-EN ISO 12944:3:2018-02 Farby i lakiery. Ochrona przed korozją konstrukcji stalowych za pomocą ochronnych systemów malarskich. Część 3. Zasady projektowania. [PN-EN ISO 12944:3:2018-02E]

PN-EN ISO 15184:2001 Farby i lakiery - Oznaczanie twardości powłoki metodą ołówkową

PN-EN ISO 15184:2013E Farby i lakiery - Oznaczanie twardości powłoki metodą ołówkową
Aprobaty techniczne zastosowanych wyrobów

Przepisy BHP dotyczące robót malarskich i przygotowania powierzchni przed malowaniem.

Zalecenia do wykonywania i odbioru antykorozyjnych zabezpieczeń konstrukcji stalowych drogowych obiektów mostowych - Załącznik do Zarządzenia Nr 12 Generalnego Dyrektora Dróg Publicznych z dnia 8 grudnia 1998 roku (nowelizacja w 2006 r.).

Ustawa z dnia 14 grudnia 2012 r. o odpadach (Tekst jednolity Dz. U. z 2016 r. poz. 1987 ze zmianami).

Ustawa z dnia 16 kwietnia 2004 r. o wyrobach budowlanych (Tekst jednolity Dz. U. z 2016 r. poz. 1570).

Katalog metod zabezpieczania przed korozją stalowych obiektów mostowych - IBDiM Warszawa 1998 r.

**SPECYFIKACJA TECHNICZNA WYKONANIA
I ODBIORU ROBÓT BUDOWLANYCH**

M.14.02.03

**METALIZACJA
[CYNKOWANIE OGNIOWE]**

1. Wstęp

1.1. Przedmiot ST

Przedmiotem niniejszej Specyfikacji Technicznej są wymagania dotyczące wykonania i odbioru zabezpieczenia antykorozyjnego konstrukcji stalowej poprzez cynkowanie ogniowe [zanurzeniowe] w związku z realizacją zadania „**Remont mostu drogowego przez rzekę Wartę w pasie drogi DP 2406P w m. Biedrusko**”.

1.2. Zakres stosowania ST

Specyfikacja Techniczna jest stosowana jako dokument przetargowy i kontraktowy przy zlecaniu i realizacji robót wymienionych w punkcie 1.1.

1.3. Zakres robót objętych ST

Ustalenia zawarte w niniejszej specyfikacji dotyczą wykonania i odbioru robót związanych z antykorozyjnym zabezpieczeniem konstrukcji stalowej obiektu mostowego poprzez cynkowanie ogniowe [zanurzeniowe] i obejmują:

- **Etap I:**
 - a) przygotowanie powierzchni – stalowe deskowanie tracone ciosów podłożyskowych,
 - b) oczyszczenie powierzchni stali do wymaganego stopnia czystości w Wytwórni lub na budowie,
 - c) cynkowanie ogniowe [zanurzeniowe] w Wytwórni elementów stalowych,
 - d) wykonanie napraw i uzupełnień powłoki metalizacyjnej na budowie metodami malarskimi.

1.4. Określenia podstawowe

- 1.4.1.** Cynkowanie ogniowe [zanurzeniowe] – proces nakładania wytrzymałej powłoki cynku na stal w wannach z roztopionym cynkiem. Powłoka cynku tworzy się po obydwu stronach stali oraz na wewnętrznej i zewnętrznej powierzchni profili zamkniętych. Cynk przystaje do stali w procesie wytwarzania stopu pomiędzy stałą, a cynkiem. Tworzy on mechanicznie wytrzymałą, trwałą i nieprzepuszczalną powłokę, która chroni stal poprzez szczególny układ elektrochemiczny
- 1.4.2.** Istotne zanieczyszczenie – Zanieczyszczenie powierzchni w sposób istotny wpływające na trwałość i wygląd powłokowego zabezpieczenia antykorozyjnego.
- 1.4.3.** Obróbka ślusarska powierzchni do cynkowania – Działania mające na celu przygotowanie powierzchni do cynkowania poprzez zaokrąglenie krawędzi do promienia powyżej 2 mm, wyrównanie spawów [usunięcie kawern i innych wad spawów], usunięcie powierzchniowej warstwy zahartowanej stali w wyniku cięcia termicznego zgodnie z wytycznymi przedmiotowych przepisów technicznych.
- 1.4.4.** Dokumentacja Projektowa – Wszelkie opisy, obliczenia, dane techniczne oraz rysunki dostarczone Wykonawcy przez Zamawiającego w ramach Umowy (Kontraktu), jak również wszelkie opisy, obliczenia, dane techniczne, rysunki, próbki, wzory, modele, instrukcje obsługi, sporządzone przez Wykonawcę i zatwierdzone przez Inżyniera

1.4.5. Projekt Techniczny Wykonawczy – Dokumentacja podlegająca zatwierdzeniu przez Inżyniera, zawierająca między innymi:

- system powłokowy
- technologię przygotowania powierzchni do malowania

1.4.6. Plan Zapewnienia Jakości – Dokumentacja podlegająca zatwierdzeniu przez Inżyniera, zawierająca między innymi

- metodę przygotowania powierzchni do malowania oraz jej parametry
- procedury i dokumentowanie oceny przygotowania powierzchni przed malowaniem
- procedury pomiaru i dokumentowanie warunków higrotermicznych w trakcie prowadzenia prac
- procedury i dokumentowanie prac zanikowych - przygotowania powierzchni przed malowaniem i nakładania powłok
- procedury pomiaru i dokumentowanie grubości powłoki gruntowej i całkowitej
- określenie wyglądu otrzymanej powłoki wg punktu 3.8.9. Zaleceń... IBDiM i GDDKiA
- spodziewane oddziaływanie na środowisko naturalne i metody zabezpieczenia środowiska przed tym oddziaływaniem.
- postępowanie z odpadami ścierniwa i polakiernicznymi
- harmonogram prac

Zaleca się prowadzenie nadzoru nad robotami antykorozyjnymi zgodnie z PN-EN ISO 12944-1 do 8:2018 przez osobę o kwalifikacjach potwierdzonych przez uprawnione instytucje (np. certyfikat IBDiM).

1.4.7. Plan Bezpieczeństwa i Ochrony Zdrowia [Plan BIOZ] Plan należy sporządzić zgodnie z Rozporządzeniem Ministra Infrastruktury z dnia 27 sierpnia 2002 r. w sprawie szczegółowego zakresu i formy planu bezpieczeństwa i ochrony zdrowia oraz szczegółowego zakresu rodzajów robót budowlanych, stwarzających zagrożenia bezpieczeństwa i zdrowia. (Dz.U. Nr 151, poz. 1256 z 2002 r.) oraz szczegółowego zakresu rodzajów robót budowlanych, stwarzających zagrożenie bezpieczeństwa i zdrowia ludzi.

1.4.8. Pozostałe określenia podane w niniejszej Specyfikacji są zgodne z obowiązującymi odpowiednimi normami i Specyfikacją D-M.00.00.00 "Wymagania ogólne."

1.5. Ogólne wymagania dotyczące robót

Wykonawca robót jest odpowiedzialny za jakość ich wykonania oraz za zgodność z Dokumentacją Projektową, ST i poleceniami Inżyniera.

Ogólne wymagania dotyczące robót podano w Specyfikacji D-M.00.00.00 "Wymagania ogólne."

2. Materiały

2.1. Ogólne wymagania dotyczące materiałów

Ogólne wymagania dotyczące materiałów podano w ST D-M.00.00.00 "Wymagania ogólne".

Zgodnie z Ustawą o wyrobach budowlanych z dn. 16.04.2004 r. (Dz. U. z dnia 12.02.2019 r., poz. 266: Obwieszczenie Marszałka Sejmu Rzeczypospolitej Polskiej z dnia 17 stycznia 2019 r. w sprawie ogłoszenia jednolitego tekstu - z późniejszymi zmianami), wyrób budowlany (materiał) dopuszczony jest do stosowania przy wykonywaniu robót budowlanych, jeżeli jest

- oznakowany CE - wyrób objęty normą zharmonizowaną lub zgodny z wydaną dla niego europejską oceną techniczną
- oznakowany znakiem budowlanym B - wyrób nieobjęty normą zharmonizowaną; znak B świadczący o zgodności z Polską Normą albo Krajową Oceną Techniczną (aprobata techniczną),
- wyrobem jednostkowym produkowanym według indywidualnej dokumentacji technicznej - wytworzonym i wbudowanym zgodnie z mającymi zastosowanie przepisami krajowymi
- wyrobem produkowanym na terenie budowy według indywidualnej dokumentacji technicznej - wytworzonym i wbudowanym zgodnie z mającymi zastosowanie przepisami krajowymi

Producent wyrobu budowlanego winien dołączyć do wszystkich zastosowanych wyrobów deklarację właściwości użytkowych (oznakowanie CE) lub krajową deklarację właściwości użytkowych (oznakowanie B).

Sposób deklarowania oraz oceny zgodności wyrobu budowlanego określa Rozporządzenie Parlamentu Europejskiego i Rady (UE) Nr 305/2011 z dnia 9 marca 2011 r. ustanawiające zharmonizowane warunki wprowadzania do obrotu wyrobów budowlanych (Dz. U. Unii Europejskiej 4.4.21 [PL]) - oznakowanie CE lub Rozporządzenie Ministra Infrastruktury z dnia 17 listopada 2016 r. w sprawie sposobu deklarowania właściwości użytkowych wyrobów budowlanych oraz sposobu znakowania ich znakiem budowlanym (Dz. U. poz. 1966 z 2016 r.) - oznakowanie B

2.2. Materiały do wykonywania metalizacji metodą cynkowania ogniowego [zanurzeniowego].

Materiały do wykonywania cynkowania ogniowego [zanurzeniowego] powinny być zgodne z Dokumentacją Projektową i zaakceptowane przez Inżyniera.

W składzie powłoki cynkowej (Z) znajduje się prawie wyłącznie cynk (>99%) i nie ma ołowiu, w rezultacie czego cynk krystalizuje się i tworzy warstwę z minimalną ilością kwiatu, która spełnia wysokie wymagania estetyczne. Odporność na korozję wynikająca z zastosowania powłoki cynkowej jest wprost proporcjonalna do grubości powłoki.

Zamawiający ma prawo zmiany metody i materiału zabezpieczenia antykorozyjnego. Ostateczna decyzja dotycząca rodzaju i producenta materiału należy do Inżyniera po uzgodnieniu z Projektantem.

2.3. Materiały pomocnicze do oczyszczenia powierzchni.

Należy stosować żużel pomiedziowy lub inne środki ściernie zapewniające prawidłowe oczyszczenie powierzchni stali, zaakceptowane przez Inżyniera.

3. Sprzęt

3.1. Ogólne wymagania dotyczące sprzętu

Ogólne wymagania dotyczące sprzętu podano w ST D-M.00.00.00 "Wymagania ogólne".

3.2. Sprzęt do cynkowania ogniowego

Wykonawca przystępujący do wykonania zabezpieczenia antykorozyjnego metodą natryskiwania cieplnego powinien mieć do dyspozycji następujący sprzęt:

- sprzęt do czyszczenia powierzchni metodą strumieniowo-ścierną (np. piaskowania lub śrutowania)
- urządzenia do cynkowania ogniowego [zanurzeniowego].

Rodzaj użytego sprzętu powinien być zaakceptowany przez Inżyniera. Prawidłowe ustalenie parametrów malowania należy przeprowadzić na próbnych powierzchniach i uzyskać akceptację Inżyniera.

4. Transport

4.1. Ogólne wymagania dotyczące transportu

Ogólne wymagania dotyczące sprzętu podano w ST D-M.00.00.00 "Wymagania ogólne".

4.2. Transport i składowanie materiałów

Podczas transportu należy przestrzegać określonych przez producenta warunków transportu i przechowywania. Należy przestrzegać określone przez producenta warunki transportu i przechowywania.

5. Wykonanie robót

5.1. Ogólne warunki wykonania robót

Ogólne warunki wykonania robót podano w Specyfikacji D-M.00.00.00 "Wymagania ogólne."

5.2. Do wykonania powłok metalizacyjnych można przystąpić po sprawdzeniu przez Inżyniera:

- materiałów przewidzianych do cynkowania ogniowego,
- warunków, w jakich powłoki będą nanoszone,
- dostępu urządzeń czyszczących do zakamarków konstrukcji

Wymagania techniczne, którym winny odpowiadać wyroby dostarczone do cynkowania ogniowego.

- Wyrób powinien składać się z elementów wykonanych z jednego gatunku stali i o zbliżonej grubości ścianki. Powinien być wykonany ze stali konstrukcyjnej węglowej zwykłej jakości. Najkorzystniej jest stosować stale o zawartości krzemu do 0,03% lub mieszczące się w przedziale 0,13÷0,28%. Zastosowanie stali zawierającej 0,03÷0,13%, jak również powyżej 0,28% krzemu może prowadzić do powstawania nadmiernie grubych i chropowatych powłok, które w skrajnym przypadku mogą odpadać od podłoża stali. Sumaryczna zawartość krzemu i węgla

w stali nie powinna przekraczać łącznie 0,32%. Gdy w stali zawarty jest fosfor, sumaryczna zawartość procentowa $Si+2,5 \times P$ (gdzie Si i P oznacza procentowe zawartości krzemu i fosforu w stali) nie może przekraczać 0,09%.

- Wyrób nie może zawierać przestrzeni zamkniętych lub zamykających się podczas jego zanurzenia, gdyż grozi to niebezpieczeństwem eksplozji. W takim przypadku konieczne jest wykonanie przez zleceniodawcę otworów odpowietrzających. Ich usytuowanie i wielkość należy uzgodnić z cynkownią. Cynkownia nie ponosi odpowiedzialności za brak prawidłowo wykonanych otworów ukrytych w konstrukcji przeznaczonej do cynkowania i jej wypłynięcie podczas cynkowania.
- Wyrób winien być skonstruowany tak, aby nie wynosił w swych przestrzeniach wewnętrznych i zewnętrznych poszczególnych mediów technologicznych, przez które przechodzi w trakcie procesu cynkowania. Otwory do spływu powinny być wykonane jak najbliżej odpowiednich krawędzi w celu umożliwienia swobodnego odpływu kąpieli chemicznych i cynkowej.
- Wyrób winien posiadać otwory lub inne elementy konstrukcyjne (12 mm) umożliwiające podwieszenie go na drucie lub haku. Otwory należy sfazować – ostre krawędzie mogą zerwać drut.
- Wyrób poddawany cynkowaniu nie powinien posiadać na swej powierzchni zanieczyszczeń nie dających się usunąć w procesie odtłuszczenia i trawienia w kwasie solnym (lakierów, farb, klejów, smarów, środków przeciw odpryskowych na bazie silikonu, żużła spawalniczego, zgorzeliny, zendry itp.) Wszystkie zanieczyszczenia powinny zostać usunięte, najkorzystniej metodą obróbki strumieniowo-ścierniej. Dotyczy to szczególnie wszystkich połączeń spawanych.
- W przypadku występowania w konstrukcji naprężeń własnych, możliwa jest deformacja kształtu wyrobu wskutek podgrzania w kąpeli cynkowej do temperatury 450°C.
- Dostarczony do cynkowania wyrób nie może posiadać odprysków po spawaniu, a spoiny powinny być ciągłe i nieporowate. W otworach nie mogą występować wióry, zadziory po cięciu ani pozostałości śrutu.
- W konstrukcji wyrobu nie mogą występować szczeliny o szerokości poniżej 5 mm
- Powierzchnie nakładające się powinny mieć otwory odpowietrzające.
- Nie dopuszcza się do cynkowania wyrobów, które już posiadają ocynkowane elementy.

5.3. Zakres wykonywanych robót

Wykonawca przedstawi Inżynierowi do akceptacji Projekt technologii i organizacji (Projekt zabezpieczenia antykorozyjnego) oraz harmonogram robót uwzględniające wszystkie warunki, w jakich będą wykonywane. W projekcie powinien być również opisany sposób oczyszczenia elementów stalowych, sprzęt do wykonywania cynkowania ogniowego, metody napraw i uzupełnień powłok metalizacyjnych.

Zabezpieczenie powierzchni stali metodą cynkowania ogniowego należy wykonać w Wytwórni niezwłocznie po oczyszczeniu konstrukcji stalowej i odebraniu jej przez Inżyniera. Powłoka metalizacyjna powinna spełniać wymagania podane w PN-EN 14713:2010.

Na podstawowe prace związane z wykonaniem powłoki metalowej metodą cynkowania ogniowego składa się:

5.3.1. Przygotowanie powierzchni poprzez usunięcie zadziorów, wyrównanie spoin i zaokrąglenie krawędzi

Operacja ta polega na mechanicznym zeszlifowaniu wszelkich nierówności na blachach powstałych na poszczególnych etapach procesu technologicznego oraz wyrównanie spoin w taki sposób, aby powierzchnia przeznaczona do metalizacji nie wykazywała nierówności.

Wszystkie krawędzie wyokrąglić promieniem $r > 2$ mm.

5.3.2. Oczyszczenie powierzchni stali nowej konstrukcji

Przygotowanie powierzchni przez oczyszczenie konstrukcji stalowej polega na usunięciu zgorzeliny, rdzy, olejów i smarów, żużli i topników z procesów spawania, wilgoci oraz innych zanieczyszczeń wpływających ujemnie na ochronę za pomocą powłok metalowych. Oczyszczanie powierzchni należy wykonać metodą strumieniowo ścierną do stopnia czystości Sa 2,5 (tzn., że wszystkie zanieczyszczenia łącznie ze zgorzeliną i rdzą zostały usunięte) i powinno być przeprowadzone bezpośrednio przed metalizacją.

Do czyszczenia stosować żużel pomiedziowy lub inne materiały zgodne z zaproponowaną przez Wykonawcę technologią.

Oczyszczanie oraz ocena powierzchni przed metalizacją powinny być wykonane zgodnie z normami PN-ISO 8501-1:2008.

Należy sprawdzić ścierniwo na zawartość zanieczyszczeń jonowych.

Oczyszczona powierzchnia powinna być odebrana przez Inżyniera lub odpowiednie służby kontrolne Wykonawcy.

5.3.3. Nałożenie warstwy cynku z zastosowaniem cynkowania ogniowego.

Grubość warstwy metalu winna być zgodna z Dokumentacją Projektową – minimum 120 μm .

Powierzchnia przeznaczona do cynkowania ogniowego powinna być sucha, wolna od tłuszczu i kurzu. Maksymalny zalecany odstęp czasu między czyszczeniem a metalizacją wynosi 6 godzin.

Zaleca się wykonanie próbnego oczyszczenia powierzchni stali i nanoszenie powłok metalizacyjnych. Na wszystkich etapach robót pole próbnego (element) należy przedstawić Inżynierowi do odbioru. Po pozytywnym wyniku badań prób i zatwierdzeniu wyników przez Inżyniera dla następnych elementów możliwe jest wykonywanie badań i odbiorów poszczególnych robót ulegających zakryciu przez właściwe służby kontrolne Wykonawcy. Inżynier wykonywać będzie tylko odbiory końcowe wykonanych robót.

Warstwy metalizacyjne powinny być wykonane w sposób ostateczny.

Wszystkie prace związane z cynkowaniem ogniowym muszą być wykonywane w odpowiednich warunkach technicznych – w wannach cynkowniczych.

Powłoka cynku powstaje na skutek reakcji pomiędzy żelazem a cynkiem, w wyniku której powstaje stop. Powierzchnia prefabrykowanej stali jest jednak często pokryta rdzą i tłuszczem, a proces tworzenia stopu jest możliwy tylko w sytuacji, gdy powierzchnia stali jest wystarczająco czysta do kontaktu z ciekłym cynkiem. Dla otrzymania chemicznie czystej powierzchni ocynkownie czyszczą stal poprzez odtłuszczenie oraz trawienie.

Reakcja cynkowania pomiędzy cynkiem a stalą ma miejsce w ciekłym cynku, zwykle w temperaturze 445÷460°C. W tej temperaturze żelazo i cynk szybko wchodzi w reakcję. Stal jest zanurzona w cynku tylko przez kilka, kilkanaście minut. Element prefabrykowany jest wyjmowany z cynku po zakończeniu reakcji. Pomimo, że powłoka cynku została już uformowana, jej wewnętrzna struktura ciągle się zmienia aż do momentu, kiedy stal osiągnie normalną temperaturę.

5.3.4. Wykonanie ewentualnych napraw i uzupełnień powłok metalizacyjnych.

Wykonawca robót remontowych dokonuje napraw uszkodzeń powłok powstałych w trakcie innych robót remontowych.

Wszystkie miejsca niepokryte cynkiem należy zabezpieczyć przez malowanie za pomocą farby wysokocynkowej zawierającej minimum 92% pyłu cynkowego w suchej masie powłoki. Dla poprawy estetyki można na warstwę farby cynkowej nanieść warstwę farby wysokocynkowej zawierającej pył aluminiowy. Łączna grubość naniesionych warstw musi wynosić przynajmniej 30µm więcej niż wymagania grubości wg tablicy nr 1. Miejsca nie pokryte cynkiem należy przed malowaniem oczyścić mechanicznie szczotką drucianą lub papierem ściernym, odtłuścić rozpuszczalnikiem i dokładnie osuszyć. Nie należy malować miejsc mokrych, niedokładnie osuszonych. Wszystkie operacje związane z poprawieniem powierzchni po ocynkowaniu należy wykonywać w magazynie wyrobów gotowych.

Miejsca uszkodzeń powłok należy oczyścić do wymaganego stopnia czystości.

5.3.5. Zabezpieczenie powierzchni w stykach

W przypadku konieczności wykonania naprawy konstrukcji w miejscach styków spawanych wykonywanych na budowie pozostawić wolne od standardowych powłok paski o szerokości 50÷100 mm. Powinny one posiadać łatwe do usunięcia przed wykonaniem styków spawanych zabezpieczenia tymczasowe.

Zabezpieczenie powierzchni w stykach wykonać wg punktu 5.3.5.

5.3.6. Pokrycie powierzchni farbami i emaliami o wysokiej odporności chemicznej

Malowanie elementów stalowych po cynkowaniu wykonać zgodnie z ST M.14.02.01.

6. Kontrola jakości robót

6.1. Ogólne zasady kontroli jakości robót

Ogólne zasady kontroli jakości robót podano w Specyfikacji D-M.00.00.00 "Wymagania ogólne".

Kontroli podlegają wszystkie składniki procesu technologicznego, a zwłaszcza te, które podlegają zakryciu. Należy postępować zgodnie z ustaleniami PZJ.

Szczegółowe zasady kontroli i odbioru muszą być zawarte w PZJ zatwierdzonym przez Inżyniera.

Podczas kontroli należy sprawdzić:

- dokładność oczyszczenia konstrukcji i zgodność z wzorcami wg PN-ISO 8501-1:2008,
- dokładność i jakość wykonania powłok metalowych na podstawie oględzin
- grubość powłok cynkowych na podstawie PN-EN ISO 1461:2011,

6.2. Badania powłoki cynkowej

6.2.1. Sprawdzanie wyglądu powłoki.

Badanie wyglądu powłoki cynkowej należy wykonywać przez oględziny nieuzbrojonym okiem. Wygląd powłoki odpowiadać powinien wymaganiom punktu 4.1. Oględzinom poddawać należy wszystkie wyroby.

Wymagania dotyczące wyglądu powłoki:

- Powłoka cynkowa powinna spełniać wymagania normy PN-EN ISO 1461: „Powłoki ochronne nanoszone na wyroby stalowe i żeliwne metodą zanurzeniową. Wymagania i metody badań”. Suma poszczególnych miejsc niedocynkowanych nie może przekraczać 0,5% całkowitej powierzchni przedmiotu. Pojedyncze miejsce z defektem nie może być większe niż 10 cm². Wszystkie miejsca z defektami winny być poprawione przez cynkownię zgodnie z pkt. 5.3.4.
- Biała korozja na powłoce jest dopuszczalna, o ile zachowana jest minimalna grubość powłoki cynkowej pokrytej jej produktami.
- Dopuszcza się występowanie nadlewów w miejscach ściekania cynku. Nie dopuszcza się występowania ostrych sopli cynku. Nadlew to zgrubienie cynku do wysokości 5 mm o nieostrych krawędziach. Sopol jest to nadlew ostro zakończony.
- Nierówności powierzchni materiału podłoża np. wżery żuźla walcowniczego, bruzdy, wgłębienia w licu spoin, wżery korozyjne, zawalcowania czy rozwarstwienia mogą pozostać widoczne lub mogą się uwidocznic po procesie cynkowania ogniowego.
- Na wyrobach poddanych obróbce strumieniowo-ściernej mogą wystąpić paskowe zgrubienia powłoki cynkowej, nie zmniejszające jednak antykorozyjnego działania powłoki.
- W przypadku elementów łączonych spawem nieciągłym lub zgrzewanych punktowo, możliwe są wycieki resztek topnika lub popiołu cynkowego, powodujące ciemne zacieki na powłoce cynkowej w miejscach połączeń.
- Niewielkie otwory w elementach (do 6mm) mogą ulec zalaniu stopem cynku. Cynkownia nie wykonuje operacji kalibrowania otworów i obróbki gwintów bez wcześniejszych indywidualnych ustaleń.
- Na skutek niejednorodności powierzchni zewnętrznej wyrobu (różny skład chemiczny, struktura geometryczna powierzchni, historia technologiczna, grubość i inne) powłoka cynkowa na tym samym wyrobie może wytworzyć się w różny sposób i wyglądać inaczej.
- Powłoka cynkowa przeznaczona do malowania musi zostać odpowiednio przygotowana. Zabiegi przygotowania (mycie, szlifowanie, polerowanie, uruchamianie elementów) dotyczą zleceń wytwarzania systemów duplex (cynkowania i malowania).

6.2.2. Sprawdzenie grubości powłoki cynkowej.

Grubość powłoki cynkowej należy mierzyć za pomocą grubościomierza magnetycznego zgodnie z PN-EN ISO 1461. Pomiar należy wykonać w minimum trzech miejscach rozmieszczonych możliwie równomiernie na całej powierzchni wyrobu. Dla ustalenia grubości powłoki w jednym miejscu należy dokonać co najmniej 5 pomiarów na powierzchni ok. 10 cm², a średnia arytmetyczna pomiarów stanowi grubość miejscową powłoki. Średnia arytmetyczna tak zmierzonych grubości miejscowych stanowi średnią wartość grubości powłoki na badanym przedmiocie. Wyrób spełnia wymogi WTO jeśli tak obliczona średnia grubość powłoki nie jest mniejsza od wartości podanej w tabelicy 1.

Tab. 1. Grubość powłoki cynkowej zgodnie z normą PN-EN ISO 1461.

Grupa cynkowanych elementów	Średnie wartości grubości powłoki	
	Minimalna grubość powłoki w μm	Średnia grubość powłoki w μm
Części stalowe o grubości $< 1,5$ mm	35	45
Części stalowe o grubości $\geq 1,5$ mm do ≤ 3 mm	45	55
Części stalowe o grubości > 3 mm do ≤ 6 mm	55	70
Części stalowe o grubości > 6 mm	70	85

Wymagana średnia grubość powłoki cynkowej (ocynk zanurzeniowy) wynosi dla balustrad $80 \mu\text{m}$, dla elementów konstrukcji stalowej $120 \mu\text{m}$.

Badania grubości przeprowadzać na co najmniej jednym wyrobie na wsad. W przypadku wsadów jednego typu lub na jednym wyrobie z każdego typu elementów, jeśli wsad jest kompletny z różnych asortymentów materiałów.

6.3 Sprawdzanie przyczepności powłoki cynkowej.

Nie ma potrzeby badania przyczepności pomiędzy powłoką cynkową a podłożem, ponieważ powłoki cynkowe mają dostateczną przyczepność ze względu na dyfuzyjny charakter połączenia. Na ogół grubsze powłoki cynkowe wymagają ostrożniejszego traktowania niż cieńsze. Gięcie i obróbka plastyczna po cynkowaniu metodą jednostkowego zanurzania nie jest zwykle stosowana

7. Obmiar robót

Jednostką obmiaru jest 1 m^2 (lub 1 Mg) konstrukcji stalowej zabezpieczonej powłokami metalowymi.

Ogólne zasady obmiaru robót podano w ST D-M.00.00.00 "Wymagania ogólne".

8. Odbiór robót

Ogólne zasady odbioru robót podano w ST D-M.00.00.00 "Wymagania ogólne".

Inżynier wykonywać będzie tylko odbiory końcowe wykonanych robót.

Szczegółowe zasady kontroli i odbioru muszą być zawarte w PZJ zatwierdzonym przez Inżyniera.

9. Podstawa płatności

Ogólne wymagania dotyczące płatności podano w ST D-M.00.00.00 "Wymagania ogólne".

9.1. Cena jednostki obmiarowej

Cena wykonania robót obejmuje:

- prace przygotowawcze i pomiarowe,
- zakup i transport materiałów przewidzianych do wykonania robót,
- przygotowanie powierzchni poprzez usunięcie zadziórów, wyrównanie spoin i zaokrąglenie krawędzi,
- oczyszczenie powierzchni z rdzy i zendry metodą strumieniowo-ścierną,

- oczyszczenie powierzchni z ewentualnych olejów, smarów innych zanieczyszczeń,
- wykonanie warstwy cynku metodą cynkowania ogniowego,
- wykonanie ewentualnych napraw i uzupełnień powłok metalizacyjnych,
- wykonanie powłok w miejscu ewentualnych styków wykonywanych na Budowie,
- wykonanie ewentualnych napraw i uzupełnień powłok metalizacyjnych powstałych w trakcie robót na Budowie,
- wykonanie niezbędnych badań laboratoryjnych i pomiarów wymaganych w specyfikacji.

10. Przepisy związane

PN-EN ISO 1461:2011	Powłoki cynkowe nanoszone na wyroby stalowe i żeliwne metodą zanurzeniową - Wymagania i metody badań.
PN-EN ISO 2178:2016-06	Powłoki niemagnetyczne na podłożu magnetycznym - Pomiar grubości powłok - Metoda magnetyczna.
PN-EN ISO 4624:2016-05	Przygotowanie podłoża stalowych przed nakładaniem farb i podobnych produktów. Wzorcowa ocena czystości powierzchni. Stopnie skorodowania i stopnie przygotowania niezabezpieczonych podłoża stalowych oraz podłoża stalowych po całkowitym usunięciu wcześniej nałożonych powłok.
PN-EN ISO 8501-1:2008	Przygotowanie podłoża stalowych przed nakładaniem farb i podobnych produktów. Wzorcowa ocena czystości powierzchni. Stopnie skorodowania i stopnie przygotowania niezabezpieczonych podłoża stalowych oraz podłoża stalowych po całkowitym usunięciu wcześniej nałożonych powłok.
PN-EN ISO 8501-3:2008	Przygotowanie podłoża stalowych przed nakładaniem farb i podobnych produktów. Wzorcowa ocena czystości powierzchni. Część 3: Stopnie przygotowania spoin, ostrych krawędzi i innych obszarów z wadami powierzchni.
<i>PN-EN ISO 8502-3:2000</i>	<i>Przygotowanie podłoża stalowych przed nakładaniem farb podobnych produktów. Badania służące do oceny czystości powierzchni. Ocena pozostałości kurzu na powierzchniach stalowych przygotowanych do malowania (metoda z taśmą samoprzylepną)</i>
PN-EN ISO 8502-3:2017-03	Przygotowanie podłoża stalowych przed nakładaniem farb podobnych produktów. Część 3: Badania służące do oceny czystości powierzchni. Ocena pozostałości kurzu na powierzchniach stalowych przygotowanych do malowania (metoda z taśmą samoprzylepną) [PN-EN ISO 8502-3:2017-03E]
<i>PN-EN ISO 8502-4:2000</i>	<i>Przygotowanie podłoża stalowych przed nakładaniem farb i podobnych produktów. Badania służące do oceny czystości powierzchni. Wytyczne dotyczące oceny prawdopodobieństwa kondensacji pary wodnej przed nakładaniem farby.</i>
PN-EN ISO 8502-4:2017-03	Przygotowanie podłoża stalowych przed nakładaniem farb i podobnych produktów. Część 4: Badania służące do oceny czystości powierzchni. Wytyczne dotyczące oceny

- prawdopodobieństwa kondensacji pary wodnej przed nakładaniem farby. [PN-EN ISO 8502-4:2017-03E]
- PN-EN ISO 8502-5:2005 Przygotowanie podłoży stalowych przed nakładaniem farb i lakierów i podobnych produktów. Badania służące do oceny czystości powierzchni. Część 5: Oznaczanie chlorków na powierzchniach stalowych przygotowanych do malowania (metoda rurki wskaźnikowej)
- PN-EN ISO 8502-6:2007 Przygotowanie podłoży stalowych przed nakładaniem farb i podobnych produktów. Badania służące do oceny czystości powierzchni. Część 6: Ekstrakcja rozpuszczalnych zanieczyszczeń do analizy. Metoda Bresle'a.
- PN-EN ISO 8502-9:2002 Przygotowanie podłoży stalowych przed nakładaniem farb i podobnych produktów. Badania służące do oceny czystości powierzchni. Część 9: Terenowa metoda konduktometrycznego oznaczania soli rozpuszczalnych w wodzie.
- PN-EN ISO 8503-1:2012 Przygotowanie podłoży stalowych przed nakładaniem farb i podobnych produktów. Charakterystyka chropowatości powierzchni podłoży stalowych po obróbce strumieniowo-ścierniej. [PN-EN ISO 8503-1:2012E]
- PN-EN ISO 8503-2:2012 Przygotowanie podłoży stalowych przed nakładaniem farb i podobnych produktów. Charakterystyki chropowatości powierzchni podłoży stalowych po obróbce strumieniowo-ścierniej. Część 2: Metoda stopniowania profilu powierzchni stalowych po obróbce strumieniowo-ścierniej. Sposób postępowania z użyciem wzorca. [PN-EN ISO 8503-2:2012E]
- PN-EN ISO 8503-4:2012 Przygotowanie podłoży stalowych przed nakładaniem farb i podobnych produktów. Charakterystyki chropowatości powierzchni podłoży stalowych po obróbce strumieniowo-ścierniej. Część 4: metoda kalibrowania wzorców ISO profilu powierzchni do określania profilu powierzchni. Sposób postępowania z użyciem przyrządu stykowego. [PN-EN ISO 8503-4:2012E]
- PN-EN ISO 8504-2:2002 Przygotowanie podłoży stalowych przed nakładaniem farb i podobnych produktów. Metody przygotowania powierzchni - Część 2: Obróbka strumieniowo-ścierna
- PN-EN ISO 11124-1:2000 Przygotowanie podłoży stalowych przed nakładaniem farb i podobnych produktów. Wymagania techniczne dotyczące metalowych ścierniw stosowanych w obróbce strumieniowo-ścierniej Część 1: Ogólne wprowadzenie i klasyfikacja.*
- PN-EN ISO 11124-1:2018-10 Przygotowanie podłoży stalowych przed nakładaniem farb i podobnych produktów. Wymagania techniczne dotyczące metalowych ścierniw stosowanych w obróbce strumieniowo-ścierniej Część 1: Ogólne wprowadzenie i klasyfikacja.
- PN-EN ISO 11126-1:2001 Przygotowanie podłoży stalowych przed nakładaniem farb i podobnych produktów. Wymagania techniczne dotyczące*

niemetalowych ścierniw stosowanych w obróbce strumieniowo-ściernej Część 1: Ogólne wprowadzenie i klasyfikacja.

PN-EN ISO 11126-1:2018-10 Przygotowanie podłoży stalowych przed nakładaniem farb i podobnych produktów. Wymagania techniczne dotyczące niemetalowych ścierniw stosowanych w obróbce strumieniowo-ściernej Część 1: Ogólne wprowadzenie i klasyfikacja.

PN-EN ISO 12944-1:2018-01 Farby i lakiery - Ochrona przed korozją konstrukcji stalowych za pomocą ochronnych systemów malarskich - Część 1: Ogólne wprowadzenie.

PN-EN 14713:2010 Powłoki cynkowe - Wytyczne i zalecenia dotyczące ochrony przed korozją konstrukcji ze stopów żelaza - Część 2: Cynkowanie zanurzeniowe

Ustawa z dnia 14 grudnia 2012 r. o odpadach (Dz. U. z dnia 16.04.2019 roku poz. 701 – Obwieszczenie Marszałka Sejmu Rzeczypospolitej Polskiej z dnia 15 marca 2019 r. w sprawie ogłoszenia jednolitego tekstu - z późniejszymi zmianami).

„Zalecenia do wykonywania i odbioru antykorozyjnych zabezpieczeń konstrukcji stalowych **drogowych obiektów mostowych**” **Załącznik do Zarządzenia Nr 12 Generalnego Dyrektora Dróg Publicznych** z dnia 8 grudnia 1998 roku (nowelizacja w 2006 r.)

**SPECYFIKACJA TECHNICZNA WYKONANIA
I ODBIORU ROBÓT BUDOWLANYCH**

M.15.01.03

**IZOLACJA BITUMICZNA
WYKONANA NA ZIMNO**

1. Wstęp

1.1. Przedmiot ST

Przedmiotem niniejszej Specyfikacji Technicznej są wymagania dotyczące wykonania i odbioru izolacji bitumicznej wykonywanej na zimno w związku z realizacją zadania „Remont mostu drogowego przez rzekę Wartę w pasie drogi DP 2406P w m. Biedrusko”.

1.2. Zakres stosowania ST

Specyfikacja Techniczna jest stosowana jako dokument przetargowy i kontraktowy przy zlecaniu i realizacji robót wymienionych w punkcie 1.1.

1.3. Zakres robót objętych ST

Ustalenia zawarte w niniejszej specyfikacji dotyczą prowadzenia robót izolacyjnych powierzchni odziemnych elementów obiektów mostowych i obejmują:

- **Etap II**

- wykonanie izolacji powierzchni odziemnych elementów betonowych obiektu mostowego poziomych i pionowych wraz z ręcznym oczyszczeniem powierzchni poprzez dwukrotne posmarowanie materiałem powłokowym epoksydowo-bitumicznym do izolacji na zimno wraz z zagruntowaniem,

1.4. Określenia podstawowe

- 1.4.1. Systemy malarskie - System farb / materiałów asfaltowych przeznaczony do ochrony powierzchni betonowych.
- 1.4.2. Pozostałe określenia podane w niniejszej ST są zgodne z obowiązującymi odpowiednimi normami i ST D-M.00.00.00. „Wymagania ogólne”.

1.5. Ogólne wymagania dotyczące robót

Wykonawca robót jest odpowiedzialny za jakość ich wykonania oraz za zgodność z Dokumentacją Projektową ST i poleceniami Inżyniera.

Ogólne wymagania dotyczące robót podano w ST D-M.00.00.00 "Wymagania ogólne".

2. Materiały

2.1. Ogólne wymagania dotyczące materiałów

Ogólne wymagania dotyczące materiałów podano w ST D-M.00.00.00 "Wymagania ogólne".

Zgodnie z Ustawą o wyrobach budowlanych z dn. 16.04.2004 r. (Dz. U. z dnia 12.02.2019 r., poz. 266: Obwieszczenie Marszałka Sejmu Rzeczypospolitej Polskiej z dnia 17 stycznia 2019 r. w sprawie ogłoszenia jednolitego tekstu - z późniejszymi zmianami), wyrób budowlany (materiał) dopuszczony jest do stosowania przy wykonywaniu robót budowlanych, jeżeli jest

- oznakowany CE - wyrób objęty normą zharmonizowaną lub zgodny z wydaną dla niego europejską oceną techniczną

- oznakowany znakiem budowlanym B - wyrób nieobjęty normą zharmonizowaną: znak B świadczący o zgodności z Polską Normą albo aprobatą techniczną,
- wyrobem jednostkowym produkowanym według indywidualnej dokumentacji technicznej - wytworzonym i wbudowanym zgodnie z mającymi zastosowanie przepisami krajowymi
- wyrobem produkowanym na terenie budowy według indywidualnej dokumentacji technicznej - wytworzonym i wbudowanym zgodnie z mającymi zastosowanie przepisami krajowymi

Producent wyrobu budowlanego winien dołączyć do wszystkich zastosowanych wyrobów deklarację właściwości użytkowych (oznakowanie CE) lub krajową deklarację właściwości użytkowych (oznakowanie B).

Sposób deklarowania oraz oceny zgodności wyrobu budowlanego określa Rozporządzenie Parlamentu Europejskiego i Rady (UE) Nr 305/2011 z dnia 9 marca 2011 r. ustanawiające zharmonizowane warunki wprowadzania do obrotu wyrobów budowlanych (Dz. U. Unii Europejskiej 4.4.21 [PL]) - oznakowanie CE lub Rozporządzenie Ministra Infrastruktury i Budownictwa z dnia 17 listopada 2016 r. w sprawie sposobu deklarowania właściwości użytkowych wyrobów budowlanych oraz sposobu znakowania ich znakiem budowlanym (Dz. U. poz. 1966 z 2016 r.) - oznakowanie B

Wykonawca przed przystąpieniem do wykonania robót (izolacji) winien przedstawić Inżynierowi do zaakceptowania proponowane do zastosowania materiały.

Roztwory bitumiczne (asfaltowe) do gruntowania oraz izolowania powierzchni betonowych muszą być dostosowane do warunków środowiska w pobliżu obiektu. Dla obiektów posadowionych poniżej poziomu agresywnych wód gruntowych należy zastosować materiały izolacyjne odporne na występującą agresywność wód.

Należy zastosować rodzaj materiału izolacyjnego, określonego w Dokumentacji Projektowej.

2.2. Materiały syntetyczne

Roztwory bitumiczne (asfaltowe) z rozpuszczalnikami syntetycznymi do gruntowania oraz izolowania powierzchni ścian, np. epoksydowo-bitumiczne. Należy zastosować zestaw składający się z materiału do gruntowania oraz materiału do izolacji właściwej.

lub

2.3. Materiały bitumiczne

2.3.1. Materiał do gruntowania

Roztwór asfaltowy do gruntowania powierzchni ścian przed ułożeniem właściwej powłoki izolacyjnej wg PN-B-24620:1998 - roztwór plastyfikowanych asfaltów ponaftowych w rozpuszczalnikach. Lepkość materiału gruntującego powinna umożliwiać jego penetrację w podłoże betonowe bez tworzenia powłoki (błonki). Działanie polega na przenikaniu w pory betonu, uszczelnianiu powierzchni, wiązaniu pozostałych pyłów oraz na stwarzaniu warunków przyczepności warstw izolacyjnych do podłoża. Nie jest odporny na działanie rozpuszczalników organicznych (benzol, benzyna, nafta itp.) oraz temperatury powyżej 60°C. Nie należy stosować na mokrych i przemrożonych powierzchniach. Rozprowadza się na zimno, bez podgrzewania w temperaturze powyżej +5°C. Zależnie od stopnia porowatości podłoża jednokrotne smarowanie 0,3 ÷ 0,45 kg na 1 m² powierzchni zabezpieczanej. Materiał łatwopalny,

2.3.2. Materiały do izolacji właściwej

Lepik asfaltowy stosowany na zimno wg PN-B-24620:1998 - produkowany jest z asfaltów ponaftowych, plastyfikowanych olejami i rozcieńczanych rozpuszczalnikami organicznymi. Rozprowadzany na podłożu zagruntowanym tworzy po wyschnięciu silnie przylegającą powłokę asfaltową o dużej plastyczności. Powłoka ta wykazuje odporność na działanie wód agresywnych o słabych stężeniach. Nie jest odporny na działanie rozpuszczalników organicznych oraz temperatury powyżej 60°C. Rozprowadza się na zimno (bez podgrzewania) cienką warstwą na zagruntowanym podłożu. Roboty należy prowadzić w temperaturze powyżej +5°C. Przy jednokrotnym smarowaniu powierzchni zabezpieczanej 0,8 do 1,0 kg na 1 m². Materiał łatwopalny.

Materiały bitumiczne (typu) rodzaju P i R do wykonania cienkiej izolacji

- średnio-gęsty roztwór (P), produkowany z nafty, asfaltu plastyfikowanego olejami lub rozcieńczalnikami organicznymi,
- rzadki (R) roztwór asfaltu plastyfikowanego rozcieńczalnikami - zgodny z PN-B-24620

3. Sprzęt

3.1. Ogólne wymagania dotyczące sprzętu

Ogólne wymagania dotyczące sprzętu podano w ST D-M.00.00.00 „Wymagania ogólne”.

3.2. Sprzęt do wykonania robót

Wykonawca powinien podać w metodzie wykonania dane sprzętu, który zamierza stosować w celu wykonania izolacji przeciwwilgociowej.

Do wykonania robót Wykonawca powinien dysponować prostym sprzętem malarskim, jak:

- pędzle,
- wałki,
- szczotki dekarские odporne na działanie agresywnych rozpuszczalników, głównie węglowodorów aromatycznych
- oraz sprzętem do oczyszczania powierzchni betonowej (piaskownicy z filtrem przeciwoolejowym).

Zastosowany sprzęt musi być zaakceptowany przez Inżyniera.

4. Transport

4.1. Warunki transportu

Materiały mogą być przewożone dowolnymi środkami transportu. Transport, przenoszenie i składowanie materiałów hydroizolacyjnych powinny być zgodne z zaleceniami Producenta.

4.2. Warunki składowania

Roztwór asfaltowy powinien być pakowany w szczelnie zamknięte bębny metalowe. Bębny należy magazynować w pozycji stojącej z dala od źródeł ognia i elementów grzejnych, w warunkach zabezpieczających je przed nasłonecznieniem i wpływami atmosferycznymi. Materiał, pakowany jak wyżej, może być przewożony dowolnymi środkami transportu

z zachowaniem przepisów obowiązujących przy przewozie materiałów niebezpiecznych na drogach publicznych. Bębny ze środkiem gruntującym należy ustawiać w pozycji stojącej, ściśle jeden obok drugiego najwyżej w dwóch warstwach, tak aby tworzyły zwartą całość zabezpieczoną dodatkowo listwami przed ewentualnym przesunięciem i uszkodzeniem.

Na każdym opakowaniu środka powinna być umieszczona etykieta zawierająca następujące dane:

- nazwę i adres producenta,
- datę produkcji,
- numer partii wyrobu,
- masę netto,
- termin przydatności do użycia,
- numer PN lub informację o uzyskaniu przez wyrób aprobaty technicznej,
- napis „Ostrożnie z ogniem”.

Roztwory asfaltowe należy składować w suchym pomieszczeniu, z dala od źródła ciepła i światła, w temperaturze nie niższej niż +5°C i nie wyższej niż +25°C oraz w wyraźnie oznakowanych pojemnikach.

5. Wykonanie robót

5.1. Ogólne wymagania dotyczące robót

Ogólne wymagania dotyczące wykonania robót podano w ST D-M.00.00.00. - "Wymagania ogólne".

Wykonawca powinien dostarczyć opis technologii wykonania robót Inżynierowi co najmniej 15 dni roboczych przed przystąpieniem do robót. Opis metody wykonania powinien być zgodny z wymaganiami Producenta, wymaganiami określonymi w Projekcie i w niniejszej Specyfikacji. Opis wymaga akceptacji Inżyniera.

Opis technologii wykonania powinien zawierać:

- dane dotyczące proponowanej izolacji przeciwwilgociowej, w tym rodzaj i właściwości materiałów,
- metodę przygotowania i układania (zgodny z Instrukcją Producenta materiału), w tym sprzęt, który Wykonawca zamierza stosować,
- dane dotyczące warstwy ochronnej służącej do zabezpieczenia powłoki izolacji przeciwwilgociowej przed uszkodzeniem spowodowanym pracą sprzętu wykonującego nawierzchnię lub przejazdem pojazdów w miejscach przeznaczonych dla ruchu pojazdów,
- wszelkie ograniczenia robót wynikające z warunków atmosferycznych lub przepisów ochrony środowiska,
- sposób wykonania robót przy wpustach, szczelinach dylatacyjnych, chodnikach i innych elementach znajdujących się w miejscu wykonywanej hydroizolacji lub w jej pobliżu,
- certyfikaty (świadectwa) badań i zalecenia Producenta,
- proponowane rodzaje i częstotliwość badań w okresie wykonywania robót i po ich zakończeniu.

5.2. Zakres wykonywanych robót

5.2.1 Ogólne warunki prowadzenia robót izolacyjnych

Izolację przeciwwilgociową należy układać na podłożu równym, nieodkształcalnym, gładkim, suchym i wolnym od plam olejowych i pyłu. Wiek izolowanego podłoża powinien wynosić co najmniej 14 dni, lecz zaleca się, aby beton był co najmniej 28 dniowy.

Dla powłok bitumicznych oraz powłok bitumicznych modyfikowanych żywicami syntetycznymi temperatura powietrza i podłoża w czasie układania izolacji powinna być wyższa od 5°C i niższa od 35°C. Dla powłok z żywic syntetycznych, temperatura powietrza i betonu nie powinna być niższa niż +8°C (temperatura betonu musi być o 3°C wyższa od temperatury punktu rosy) i nie wyższa niż +25°C.

Jeżeli nie jest możliwe spełnienie ww. warunków dopuszcza się zastosowanie specjalnych materiałów (zgodnie z wymaganiami określonymi w Aprobacie technicznej) po uzyskaniu pisemnej zgody Inżyniera.

5.2.2. Zagruntowanie podłoża

Bezpośrednio przed naniesieniem pierwszej warstwy izolacji podłoże należy oczyścić sprężonym powietrzem w celu uzyskania suchej powierzchni, oczyszczonej z mlecza cementowego, niewiązanych ziaren kruszywa, pyłów oraz innych zanieczyszczeń, które mogłyby obniżać przyczepność warstw bitumicznych do betonu. Sprężarka powinna być wyposażona w filtr olejowy. Odpylanie należy wykonywać zawsze w kierunku zgodnym z kierunkiem wiatru wiejącego podczas robót.

Ubytki betonu należy wypełnić specjalnymi zaprawami niskoskurczowymi do napraw betonu, dla których Wykonawca przedstawi Polską Normę, aprobatę techniczną IBDiM lub europejską aprobatę techniczną.

Podłoże betonowe należy gruntować firmowymi roztworami asfaltowymi zalecanymi przez producentów materiałów hydroizolacyjnych. Przed przystąpieniem do robót izolacyjnych należy obniżyć poziom wody gruntowej co najmniej o 30 cm poniżej układanej warstwy izolacji i zapewnić utrzymanie tego poziomu w czasie trwania robót. Przed nałożeniem materiału gruntującego lub izolacji przeciwwilgociowej, Wykonawca powinien określić, czy wilgotność podłoża betonowego, na którym ma być układana hydroizolacja jest zgodna z zaleceniami Producenta oraz w przypadku, gdy nie określa tego Producent, czy wilgotność podłoża na głębokości 20 mm od powierzchni nie jest wyższa niż 4%. Jeżeli wilgotność jest wyższa od podanej powyżej, Wykonawca, przed przystąpieniem do dalszych prac, powinien osuszyć podłoże do wymaganej wilgotności stosując odpowiednią i zaakceptowaną przez Inżyniera metodę.

W przypadku konieczności zagruntowania wilgotnej powierzchni należy użyć roztworów depresyjnych szybko rozpadających np. asfaltowej emulsji kationowej. Jest to jednak przypadek szczególny, wymagający pisemnej zgody Inżyniera.

Podłoże betonowe powinno mieć wytrzymałość:

- a) na ściskanie, określoną zgodnie z Polską Normą nie mniejszą niż:
 - wytrzymałość gwarantowaną wynikającą z przyjętej klasy betonu – w konstrukcjach nowych
- b) na odrywanie:
 - nie mniejszą niż 1,5 MPa – w konstrukcjach nowych
 - nie mniejszą niż 1,0 MPa – w konstrukcjach istniejących.

Przy gruntowaniu podłoża należy stosować następujące zasady:

- należy gruntować podłoże wyłącznie dobrze przygotowane i odebrane przez Inżyniera,
- powierzchnię przewidzianą do zaizolowania należy gruntować tylko jednokrotnie, zużywając tyle środka gruntującego, ile beton zdoła całkowicie wchłonąć tak, aby na powierzchni nie pozostała powłoka z warstewki asfaltu, ilość ta zwykle nie przekracza $0,3 \text{ l/m}^2$ (do $0,45 \text{ l/m}^2$),
- środek gruntujący należy nanosić wałkami malarskimi lub szczotkami do środków gruntujących (odpornych na działanie agresywnych rozpuszczalników, głównie węglowodorów aromatycznych),
- przed ułożeniem izolacji powierzchnia zagruntowana powinna być całkowicie sucha. Można to sprawdzić przez dotknięcie zagruntowanej powierzchni suchą, czystą dłoń (nie zatłuszczoną lub zakurzoną), gdy dłoń nie przykleja się i pozostaje czysta oznacza to, że roztwór gruntujący jest już dostatecznie suchy. Czas schnięcia roztworów gruntujących jest zróżnicowany w zależności od rodzaju zastosowanych rozpuszczalników i warunków wysychania w większości przypadków wynosi on 15 do 120 minut,
- w pierwszej kolejności należy zagruntować powierzchnię przy narożach wklęsłych i wypukłych.

5.2.3. Wykonanie izolacji

Materiał powłoki ochronnej należy przygotować do użycia zgodnie z instrukcjami Producenta. Ilości dopuszczonych przez Producenta rozpuszczalników i dodatków powinny być zgodne z jego wymaganiami. Izolacje asfaltowe na zimno należy układać na podkładach zagruntowanych roztworem asfaltowym wg PN-B-24620:1998, emulsją asfaltową wg PN-B-24003:1997 lub środkiem do gruntowania na bazie syntetyków, po wyschnięciu powłoki gruntowej. Występowania złuszczeń, spękanych pęcherzy i itp. wad jest niedopuszczalne.

Powierzchnię należy powlec roztworem asfaltowym dwukrotnie na zagruntowanym podłożu. Zużycie materiału około $1,0 \text{ l/m}^2$ dla jednej warstwy. Łączna grubość warstw izolacyjnych nie może być mniejsza niż **2 mm**.

Należy dbać, aby lepek asfaltowy miał odpowiednią lepkość przez cały czas smarowania zgodnie z instrukcją Producenta lub PN-B-24620:1998.

Po wykonaniu robót należy usunąć z powierzchni hydroizolacji wszelkie tłuszcze i oleje, a na polecenie Inżyniera ułożyć dodatkową powłokę ochronną, jeżeli usunięcie tych zanieczyszczeń w jakimkolwiek stopniu może zmniejszyć skuteczność wykonanej powłoki.

Powierzchnię betonu z wykonaną izolacją przeciwwilgociową należy chronić przed światłem słonecznym, deszczem i innymi niekorzystnymi warunkami atmosferycznymi przez okres co najmniej sześciu godzin od zakończenia robót.

6. Kontrola jakości robót

6.1. Wymagania ogólne:

Ogólne zasady kontroli jakości robót podano w ST D-M.00.00.00 "Wymagania ogólne"

Producent powinien prowadzić zakładową kontrolę produkcji - w skrócie ZKP.

Sporządzane i przechowywane przez producenta dokumenty powinny wskazywać, jakie procedury sterowania jakością są stosowane w czasie produkcji i dopuszczania poszczególnych wyrobów i materiałów do obrotu.

Procedury badań wykonywanych zarówno w czasie wykonywania, jak również po wykonaniu izolacji przeciwwilgociowej powinny być zgodne z wymaganiami jakościowymi określonymi w opisie metody wykonania przygotowanym przez Wykonawcę. Wyniki wszystkich badań należy odnotować w Dzienniku Budowy.

Wykonawca robót budowlanych wykonuje badania laboratoryjne ujęte w ST na własny koszt w laboratorium nie należącym do Wykonawcy i Podwykonawcy robót, zaakceptowanym przez Inżyniera oraz Zamawiającego (Inwestora).

6.2. Badania przed przystąpieniem do robót

Kontrolę jakości robót przy wykonywaniu izolacji przeciwwilgociowej na drogowym obiekcie mostowym sprawują:

- Inżynier,
- Wykonawca,
- służby pomocnicze, takie jak: laboratoria drogowe i ośrodki badawcze.

Przed przystąpieniem do robót Wykonawca powinien:

- uzyskać wymagane dokumenty, dopuszczające wyroby budowlane do obrotu i powszechnego stosowania (certyfikaty zgodności, deklaracje zgodności, aprobaty techniczne, ew. badania materiałów wykonane przez dostawców itp.), potwierdzające zgodność materiałów z wymaganiami pktu 2 niniejszej specyfikacji,
- przedstawić karty techniczne stosowanych materiałów,
- ewentualnie wykonać własne badania właściwości materiałów przeznaczonych do wykonania robót, określone w pktcie 2 lub przez Inżyniera.

Wszystkie dokumenty oraz wyniki badań Wykonawca przedstawi Inżynierowi do akceptacji.

Na żądanie Inżyniera Wykonawca powinien przedstawić aktualne wyniki badań materiałów wykonywanych w ramach nadzoru wewnętrznego przez producenta.

Przed zastosowaniem materiałów Wykonawca zobowiązany jest sprawdzić:

- nr produktu,
- stan opakowań materiału,
- warunki przechowywania materiału,
- datę produkcji i datę przydatności do stosowania.

Dodatkowo po otwarciu pojemnika ze środkiem izolacyjnym Wykonawca powinien ocenić jego wygląd.

Wykonawca sporządzi protokół z kontroli jakości środka izolacyjnego.

6.3. Zakres kontroli jakości sprawdzamy za pomocą badań laboratoryjnych lub na miejscu.

- a) jakość betonu podłoża wg wymagań odnośnie betonu konstrukcyjnego,
- b) jakość materiałów do gruntowania i izolowania na zimno powierzchni betonowej wg wymagań określonych w odpowiednich normach przedmiotowych lub Aprobacie Technicznej,
- c) jakość materiałów warstwy ochronnej - wg norm i zasad badania drogowych materiałów i mas bitumicznych.

- d) grubość wykonanej powłoki – wymagana 2 mm.

6.4. Przed przystąpieniem do wykonywania robót należy sprawdzić:

- a) warunki atmosferyczne – temperaturę, wilgotność powietrza,
- b) stan podłoża – równość, temperaturę, wilgotność oraz zgodność ich z wymaganiami określonymi przez Producenta materiału,
- c) wytrzymałość betonu na rozciąganie badana metodą „pull-off” powinna wynosić co najmniej 1,5 MPa. Sprawdzenie wytrzymałości podłoża na odrywanie wykonywane metodą „pull-off” przy średnicy krążka próbnego \varnothing 50 mm powinno być przeprowadzone wg zasady: 1 oznaczenie na 25 m² izolowanej powierzchni i min. 5 oznaczeń wg PN-B-01814:1992
- d) dostarczone przez Producenta dokumenty dotyczące stosowanych materiałów - zgodność materiałów z odpowiednimi normami przedmiotowymi lub Aprobatami technicznymi oraz czy okresy gwarancji nie są przekroczone,

6.4. Sprawdzenie zagruntowania podłoża betonowego:

- a) należy ocenić wizualnie stan powłoki gruntującej: przy stosowaniu asfaltowych środków gruntujących: prawidłowo zagruntowana powierzchnia powinna być czarna lub ciemnobrązowa i matowa. Po dotknięciu ręką nie powinna brudzić skóry,
- b) kontrola grubości układanej powłoki gruntującej powinna być wykonywana na bieżąco przez sprawdzenie ilości zużytych materiałów, ilości dozowanych składników, czasu aplikacji,

6.5. Sprawdzenie wykonania izolacji właściwej:

Kontrola wykonania izolacji właściwej polega na kontroli:

- a) zużycia środka izolacyjnego - powinna być zgodna z kartą techniczną materiału,
- b) całkowitej grubości wykonanej izolacji - powinna być zgodna z wymaganiami podanymi w Aprobacie technicznej,
- c) wyglądu zaizolowanej powierzchni - warstwa izolacji powinna stanowić jednolitą, czystą powłokę, o jednolitej barwie, bez pęcherzy, złuszczeń i innych wad, powłoka powinna ściśle przylegać do zagruntowanego podłoża.

7. Obmiar robót

Jednostką obmiaru robót jest 1 m² wykonanej izolacji bitumicznej powierzchni elementów betonowych stykających się z gruntem.

Ogólne zasady obmiaru robót podano w ST D-M.00.00.00 "Wymagania ogólne".

8. Odbiór robót

Ogólne zasady odbioru robót podano w ST D-M.00.00.00 "Wymagania ogólne"

Odbiorom robót podlegają wszystkie operacje związane z wykonaniem izolacji:

- przygotowanie powierzchni do ułożenia izolacji,
- zagruntowanie podłoża,
- wykonanie warstwy izolacji,
- warstwy ochronnej izolacji w formie zasypki wokół izolowanych powierzchni.

Odbiór każdego etapu powinien być potwierdzony wpisem do Dziennika Budowy.

Roboty uznaje się za wykonane zgodnie z dokumentacją projektową, ST i wymaganiami Inżyniera, jeżeli wszystkie pomiary i badania z zachowaniem tolerancji wg pktu 6 dały wyniki pozytywne.

9. Podstawa płatności

Ogólne wymagania dotyczące płatności podano w ST D-M.00.00.00 "Wymagania ogólne".

Cena wykonania robót obejmuje:

- prace przygotowawcze,
- zakup i transport materiałów przewidzianych do wykonania robót,
- przygotowanie i oczyszczenie powierzchni przed izolowaniem,
- zagruntowanie powierzchni elementów betonowych,
- dwukrotne posmarowanie powierzchni betonu materiałem do izolacji na zimno,
- uporządkowanie miejsca robót i usunięcie pozostałych materiałów poza pas drogowy,
- wykonanie niezbędnych pomiarów i badań laboratoryjnych wymaganych w Specyfikacji.

10. Przepisy związane

PN-B-24620:1998 Lepik, masy i roztwory asfaltowe stosowane na zimno.

PN-B-24002:1997 Asfaltowa emulsja anionowa

PN-B-24003:1997 Asfaltowa emulsja kationowa

PN-92/B-01814 Antykorozyjne zabezpieczenia w budownictwie. Konstrukcje betonowe i żelbetowe. Metoda badań przyczepności powłok ochronnych - wycofana

ROZPORZĄDZENIE MINISTRA TRANSPORTU I GOSPODARKI MORSKIEJ z dnia 30 maja 2000 r. w sprawie warunków technicznych, jakim powinny odpowiadać drogowe obiekty inżynierskie i ich usytuowanie. (Dz. U. Nr 63 poz. 735 - z dnia 3.08 2000 r. – wraz z późniejszymi zmianami)

**SPECYFIKACJA TECHNICZNA WYKONANIA
I ODBIORU ROBÓT BUDOWLANYCH**

M.15.02.03

**IZOLACJA ELEMENTÓW OBIEKTU MOSTOWEGO
Z PAPY TERMOZGRZEWALNEJ**

1. Wstęp

1.1. Przedmiot ST

Przedmiotem niniejszej Specyfikacji Technicznej są wymagania dotyczące wykonania i odbioru robót budowlanych związanych z wykonaniem izolacji z papy termozgrzewalnej dla obiektów mostowych w związku z realizacją zadania „**Remont mostu drogowego przez rzekę Wartę w pasie drogi DP 2406P w m. Biedrusko**”.

1.2. Zakres stosowania ST

Specyfikacja Techniczna jest stosowana jako dokument przetargowy i kontraktowy przy zlecaniu i realizacji robót wymienionych w punkcie 1.1.

1.3. Zakres robót objętych ST

Ustalenia zawarte w niniejszej specyfikacji dotyczą zasad prowadzenia robót związanych z wykonaniem i odbiorem izolacji i obejmują:

- **Etap II**
 - wykonanie izolacji poziomej płyty pomostu oraz wspornika z materiałów hydroizolacyjnych - termozgrzewalnych wraz z przygotowaniem powierzchni i zagruntowaniem
 - wykonanie izolacji poziomej płyt przejściowych z materiałów hydroizolacyjnych - termozgrzewalnych wraz z zagruntowaniem,

1.4. Określenia podstawowe

- 1.4.1. Papa termozgrzewalna – papa polimeroasfaltowa na osnowie z włókniny lub tkaniny technicznej przesyconej i obustronnie powleczonej modyfikowanym asfaltem. Obie powierzchnie papy są zabezpieczone przed sklejeniem w rolce posypką mineralną o odpowiedniej granulacji albo folią z tworzywa sztucznego. Papa termozgrzewalna przyklejana jest do powierzchni konstrukcji mostowej „na gorąco” po nadtopieniu jej dolnej powierzchni.
- 1.4.2. Środek gruntujący – preparat asfaltowy lub żywiczny наносzony na powierzchnię budowli przed nałożeniem właściwej izolacji asfaltowej, zwiększający przyczepność izolacji do podłoża.
- 1.4.3. Pozostałe określenia podstawowe są zgodne z obowiązującymi, odpowiednimi polskimi normami i z definicjami podanymi w ST D-M-00.00.00 „Wymagania ogólne”.

1.5. Ogólne wymagania dotyczące robót

Wykonawca robót jest odpowiedzialny za jakość ich wykonania oraz za zgodność z Dokumentacją Projektową, ST i poleceniami Inżyniera.

Ogólne wymagania dotyczące robót podano w ST D-M.00.00.00 "Wymagania ogólne".

2. Materiały

2.1. Ogólne wymagania dotyczące materiałów

Ogólne wymagania dotyczące materiałów, ich pozyskiwania i składowania, podano w ST D-M-00.00.00 „Wymagania ogólne”.

Zgodnie z Ustawą o wyrobach budowlanych z dn. 16.04.2004 r. (Dz. U. z dnia 12.02.2019 r., poz. 266: Obwieszczenie Marszałka Sejmu Rzeczypospolitej Polskiej z dnia 17 stycznia 2019 r. w sprawie ogłoszenia jednolitego tekstu - z późniejszymi zmianami), wyrób budowlany (materiał) dopuszczony jest do stosowania przy wykonywaniu robót budowlanych, jeżeli jest

- oznakowany CE - wyrób objęty normą zharmonizowaną lub zgodny z wydaną dla niego europejską oceną techniczną
- oznakowany znakiem budowlanym B - wyrób nieobjęty normą zharmonizowaną; znak B świadczący o zgodności z Polską Normą albo aprobatą techniczną,
- wyrobem jednostkowym produkowanym według indywidualnej dokumentacji technicznej - wytworzonym i wbudowanym zgodnie z mającymi zastosowanie przepisami krajowymi
- wyrobem produkowanym na terenie budowy według indywidualnej dokumentacji technicznej - wytworzonym i wbudowanym zgodnie z mającymi zastosowanie przepisami krajowymi

Producent wyrobu budowlanego winien dołączyć do wszystkich zastosowanych wyrobów deklarację właściwości użytkowych (oznakowanie CE) lub krajową deklarację właściwości użytkowych (oznakowanie B).

Sposób deklarowania oraz oceny zgodności wyrobu budowlanego określa Rozporządzenie Parlamentu Europejskiego i Rady (UE) Nr 305/2011 z dnia 9 marca 2011 r. ustanawiające zharmonizowane warunki wprowadzania do obrotu wyrobów budowlanych (Dz. U. Unii Europejskiej 4.4.21 [PL]) - oznakowanie CE lub Rozporządzenie Ministra Infrastruktury i Budownictwa z dnia 17 listopada 2016 r. w sprawie sposobu deklarowania właściwości użytkowych wyrobów budowlanych oraz sposobu znakowania ich znakiem budowlanym (Dz. U. poz. 1966 z 2016 r.) - oznakowanie B

2.2. Materiały do wykonania robót

2.2.1. Zgodność materiałów z dokumentacją projektową

Materiały do wykonania robót powinny być zgodne z ustaleniami dokumentacji projektowej lub ST. Wszystkie zastosowane materiały izolacyjne powinny mieć aktualną aprobatę techniczną wydaną przez IBDiM.

Wykonawca dostarczy Inżynierowi zaświadczenia producenta potwierdzające spełnienie przez materiał izolacyjny wymaganych właściwości oraz trwałości, a także wyniki przeprowadzonych badań.

2.2.2. Stosowane materiały

Do wykonania izolacji z papy zgrzewalnej można stosować następujące materiały:

- papę termozgrzewalną,
- środek gruntujący – asfaltowy lub żywiczny,
- piasek kwarcowy do posypywania żywicy.

2.2.3. Papa termozgrzewalna

a) Wymagania ogólne

Na papie termozgrzewalnej można układać asfalty lane o temperaturze do 240°C.

Należy stosować papę zgrzewalną na osnowie przesyconej i obustronnie powleczonej asfaltem modyfikowanym polimerami oraz dodatkami poprawiającymi adhezję. Można stosować papę, do produkcji której zastosowano:

- elastomeroasfalty, w których głównym dodatkiem jest kauczuk butadienowo-styrenowy SBS,

Dolna powierzchnia papy powinna być zabezpieczona folią z tworzywa sztucznego, której grubość nie powinna przekraczać 0,1 mm.

b) Minimalne wymagania techniczne dla papy układanej na drogowych obiektach inżynierskich

Zaleca się stosowanie papy termozgrzewalnej układanej w jednej warstwie.

Zgodnie z „Zaleceniami wykonywania izolacji z pap zgrzewalnych i nawierzchni asfaltowych na drogowych obiektach mostowych”, zwanych dalej Zaleceniami papa termozgrzewalna stosowana na pomostach obiektów inżynierskich powinna odpowiadać wymaganiom podanym w tablicy 1.

Tablica 1. Wymagania dla papy zgrzewalnej

Lp.	Właściwość	Jednostka	Wymagana wartość	Metoda wg
1	Wygląd zewnętrzny		Bez wad ¹⁾	PN-90/B-04615
2	Długość arkusza	cm	$L \pm 1\% L$ ²⁾	PN-90/B-04615
3	Szerokość arkusza	cm	$S \pm 2\% S$ ³⁾	PN-90/B-04615
4	Grubość arkusza	mm	$\geq 5,0$	Procedura IBDiM nr PB/TM-1/1
5	Grubość warstwy izolacyjnej pod osnową	mm	$\geq 3,0$	Procedura IBDiM nr PB/TM-1/2
6	Giętkość na wałku $\varnothing 30$ mm	°C	≥ -30	PN-90/B-04615
7	Prześlakliwość ⁴⁾ - według PN - według IBDiM	MPa MPa	$\geq 0,5$ $\geq 0,5$	PN-90/B-04615 Procedura IBDiM nr PB/TM-1/3
8	Nasiakliwość	%	$\leq 0,5$	PN-90/B-04615 [2]
9	Siła zrywająca przy rozciąganiu ⁵⁾ - wzdłuż arkusza - w poprzek arkusza	N N	≥ 800 ≥ 800	PN-90/B-04615 lub PN-EN 12311-1:2001
10	Wydłużenie względne przy zerwaniu ⁵⁾ - wzdłuż arkusza - w poprzek arkusza	% %	≥ 30 ≥ 30	PN-90/B-04615 lub PN-EN 12311-1:2001
11	Siła zrywająca przy rozdzielaniu ⁵⁾ - wzdłuż arkusza - w poprzek arkusza	N N	≥ 150 ≥ 150	Procedura IBDiM nr PB/TM-1/4
12	Wytrzymałość na ścinanie styków arkuszy papy - wzdłuż arkusza - w poprzek arkusza	N N	≥ 500 ≥ 500	Procedura IBDiM nr PB/TM-1/9
13	Przyczepność do podłoża ^{4), 5)} - metoda „pull off” - metoda „ściania”	MPa N	$\geq 0,4$ ≥ 500	Procedura IBDiM nr PB/TM-1/5 Procedura IBDiM nr PB/TM-1/7
14	Odporność na działanie podwyższonej temperatury, 2h	°C	≥ 100	PN-90/B-04615

- 1) Arkusz papy powinien mieć równomiernie rozłożoną powłokę i posypkę oraz równe krawędzie. Niedopuszczalne są załamania, dziury, pęcherze i uszkodzenia powstałe na skutek sklejenia papy w rolce
- 2) L – długość arkusza papy wg producenta
- 3) S – szerokość arkusza papy wg producenta
- 4) Badanie należy wykonać jedną z metod
- 5) Badanie należy wykonać w temperaturze $(20 \pm 2) ^\circ\text{C}$

Polimeroasfalt izolacyjny wytopiony z papy zgrzewalnej powinien spełniać wymagania wg tablicy 2. Polimeroasfalty należy wytapiać z pap zgrzewalnych w suszarce w temperaturze nie wyższej niż $(20 \pm 5) ^\circ\text{C}$ od temperatury mięknięcia polimeroasfaltu, określonej przez producenta.

Czas wytapiania polimeroasfaltu nie powinien przekroczyć 4 godzin.

Tablica 2. Wymagania w stosunku do polimeroasfaltów wytopionych z pap zgrzewalnych

Lp.	Właściwość	Jednostka	Wymagana wartość	Metoda badania wg
1	Temperatura mięknięcia wg metody PiK - elastomeroasfalt (SBS) - plastomeroasfalt (APP)	$^\circ\text{C}$ $^\circ\text{C}$	≥ 90 ≥ 120	PN-EN 1427:2001
2	Temperatura łamliwości według Fraassa - elastomeroasfalt (SBS)	$^\circ\text{C}$	≤ -15	PN-EN 12593:2004
3	Analiza w podczerwieni ¹⁾	-	Badanie identyfikacyjne	PN-EN 1767:2002

1) Badanie jest wykonywane na próbce asfaltu wyciętej z papy

c) Papa na warstwę ochronną – pod kapami

Na warstwę ochronną można stosować papę termozgrzewalną zwykłą (ogólnobudowlaną) o grubości 3 mm lub papę spełniającą ww. wymagania.

2.2.4. Środki gruntujące

Zgodnie z zaleceniami producenta, dla danego materiału rolowego, należy stosować asfaltowy lub żywiczny środek gruntujący. Środek gruntujący powinien być dostarczony (lub zalecony do stosowania) przez producenta papy.

a) Asfaltowe środki gruntujące

Wymagania dla asfaltowych środków gruntujących podano w tablicy 5.

Tablica 5. Wymagania w stosunku do roztworów asfaltowych do gruntowania

Lp.	Właściwość	Jednostka	Wymagana wartość	Metoda badania wg
1	Wygląd zewnętrzny i konsystencja	-	Jednorodna ciecz barwy czarnej, bez widocznych zanieczyszczeń. W temp. $(23 \pm 2) ^\circ\text{C}$ łatwo rozprowadza się i tworzy cienką równą błonkę bez pęcherzy	PN-B-24620:1998
2	Czas wysychania	h	≤ 12	Procedura IBDiM nr PB/TM-1/10
3	Zawartość wody ¹⁾	%	$\leq 0,5$	PN-83/C-04523
4	Sedymentacja ¹⁾	%	$\leq 1,0$	Procedura IBDiM nr PB/TM-1/8[22]
5	Lepkość, czas wypływu	s	$\eta \pm 5\% \eta^2)$	PN-EN ISO 2431:1999
6	Analiza w podczerwieni	-	Badanie identyfikacyjne	PN-EN 1767:2002

- 1) W aprobacie technicznej powinny być określone wymagania dla jednej z dwóch wartości. Właściwością podstawową jest zawartość wody. Wymagania dla sedymentacji powinny być określone dla tych roztworów asfaltowych, dla których określenie zawartości wody wg PN-83/C-04523 nie jest możliwe
- 2) η – lepkość określona przez producenta

b) Żywiczne środki gruntujące

Żywiczne środki gruntujące stanowią żywice epoksydowe lub kopolimery żywic chemoutwardzalnych. Stosując żywiczny środek gruntujący Wykonawca musi sprawdzić na jakie powierzchnie betonowe (o jakim wieku i jakiej wilgotności) jest on przeznaczony.

Wymagania dla żywiczych środków gruntujących zostały podane w tabelicy 6.

Tablica 6. Wymagania w stosunku do żywiczych środków gruntujących

Lp.	Właściwość	Jednostka	Wymagana wartość	Metoda badania wg
Wymagania identyfikacyjne w stosunku do obu składników: żywicy podstawowej i utwardzacza				
1	Analiza w podczerwieni	-	Badanie identyfikacyjne	PN-EN 1767:2002
2	Gęstość	g/cm ³	$\rho \pm 5\% \rho^{1)}$	PN-87/C-89085.03
3	Lepkość ³⁾			PN-86/C-89085.06 Procedura IBDiM nr TN-3/4/2000 PN-EN ISO 2431:1999
	- lepkość dynamiczna	MPa s	$\eta \pm 5\% \eta^{2)}$	
	- lepkość dynamiczna	KU	$\eta \pm 5\% \eta^{2)}$	
	- lepkość, czas wypływu	s	$\eta \pm 5\% \eta^{2)}$	
Wymagania w stosunku do zmieszanych składników: żywicy podstawowej i utwardzacza				
4	Czas zachowania właściwości roboczych w temp. 20°C	min	≥ 20	Procedura IBDiM nr PB/TWm-24/97
Wymagania w stosunku do utwardzonej powłoki gruntującej				
5	Przyczepność do podłoża betonowego ⁴⁾			Procedura IBDiM nr PB/TM-1/6 [20]
	- po utwardzeniu żywicy	MPa	$\geq 1,5$	
	- po 150 cyklach zamrażania i odmrażania	MPa	$\geq 1,2$	

1) ρ – gęstość określona przez producenta

2) η – lepkość określona przez producenta

3) należy wybrać jedną z metod pomiaru lepkości

4) dotyczy tylko żywic przeznaczonych do gruntowania podłoża betonowego

Świeżo ułożone warstwy żywicy należy posypać piaskiem kwarcowym o odpowiedniej granulacji, w ilości zalecanej przez producenta żywicy. Posypanie świeżej żywicy piaskiem ma za zadanie uszorstnienie powierzchni, do której będzie klejona izolacja. Piaski kwarcowe stosowane jako posypka powinny być idealnie suche. Zaleca się stosowanie piasków konfekcjonowanych, dostarczanych na budowę w szczelnych workach z folii lub piasków suszonych ogniowo. W przypadku jakichkolwiek wątpliwości co do wilgotności piasku, konieczne jest jego wyprażenie na budowie. Piasek stosowany jako posypka powinien mieć temperaturę otoczenia. Żywic nie należy posypywać gorącym piaskiem.

3. Sprzęt

3.1. Ogólne wymagania dotyczące sprzętu

Ogólne wymagania dotyczące sprzętu podano w ST D-M-00.00.00 „Wymagania ogólne”.

3.2. Sprzęt do wykonania robót

3.2.1. Sprzęt do usuwania mleczka cementowego

Do usuwania mleczka cementowego i cząstek słabo związanych z podłożem z powierzchni płyt betonowych Wykonawca może zastosować:

- piaskownicę
Wadą piaskowania jest konieczność użycia dużych ilości piasku. Po oczyszczeniu płyty pomostu przez piaskowanie należy usunąć z niej piasek i odpylić jej powierzchnię.
- śrutownicę
Śrutownica powinna być wyposażona w odkurzaczy przemysłowy, który zbiera śrut i pył powstający podczas czyszczenia. Śrut oddzielany jest od pyłu i może być używany ponownie.
- hydromonitor lub lancę wodną
Czyszczenie betonu należy wykonywać wodą pod ciśnieniem około 100 at do 200 at. Do czyszczenia nie należy stosować wyższych ciśnień, gdyż wodą pod wysokim ciśnieniem można usunąć zbyt dużo materiału z czyszczonej powierzchni. Wadą metody jest konieczność użycia dużych ilości wody oraz spowodowane tym zawilgocenie płyty. Po oczyszczeniu płytę należy dokładnie wysuszyć przed przystąpieniem do gruntowania.

3.2.2. Sprzęt do odpylania powierzchni betonowej

Do odpylania powierzchni betonowej Wykonawca może zastosować:

- sprężarkę z filtrem olejowym
Filtr olejowy przy sprężarce jest bezwzględnie wymagany z uwagi na możliwość zanieczyszczonej odpylonej powierzchni olejem. Zanieczyszczenie podłoża olejem zmniejsza przyczepność izolacji do podłoża.
- odkurzaczy przemysłowy
Używanie odkurzaczy przemysłowych jest korzystniejsze niż sprężarek, ponieważ nie powodują one zapylenia sąsiednich części powierzchni roboczej.

3.2.3. Sprzęt do gruntowania podłoża betonowego

Do gruntowania podłoża roztworem asfaltowym Wykonawca może stosować:

- wałki malarskie lub szczotki dekarskie
Stosowanie wałków malarskich ułatwia rozłożenie roztworu w cienkiej warstwie o jednolitej grubości oraz umożliwia zebranie nadmiaru roztworu w miejscach, gdzie przypadkowo rozlano zbyt grubą warstwę roztworu asfaltowego.

Do gruntowania podłoża żywicą epoksydową Wykonawca może stosować:

- wałki malarskie lub gumowe grace
Stosowanie wałków malarskich ułatwia rozłożenie roztworu w cienkiej warstwie o jednolitej grubości oraz umożliwia zebranie nadmiaru żywicy w miejscach, gdzie przypadkowo rozlano zbyt grubą warstwę żywicy.
- wolnoobrotowe (max 300 obr./min) mieszadło mechaniczne do mieszania składników żywicznego środka gruntującego (żywicy z utwardzaczem).

3.2.4. Sprzęt do usunięcia nadmiaru piasku z powierzchni zagruntowanej żywicą

Do usunięcia nadmiaru piasku Wykonawca może stosować:

- odkurzacz przemysłowy,
- sprężarkę z filtrem olejowym,
- miotłę ze sztywnym włosiem.

Konieczne jest usunięcie wszystkich nie przyklejonych ziarn. Nie wolno przy tej czynności zabrudzić ani zatłuścić powierzchni podłoża.

3.2.5. Sprzęt do przyklejania papy zgrzewalnej

Do przyklejania papy zgrzewalnej Wykonawca może stosować:

- palniki gazowe wielopłomieniowe
Palnik powinien być wyposażony w co najmniej 7 dysz. Palnik powinien poruszać się na kółkach oraz być wyposażony w uchwyty utrzymujące stałą odległość palnika od rolki papy rozwijanej podczas klejenia. Umiejętność utrzymania stałej, określonej prędkości i przesuwu palnika oraz odwijania papy z rolki jest warunkiem prawidłowego przyklejania izolacji.
- palniki gazowe jedno- lub dwupłomieniowe
Małe, ręczne palniki są przeznaczone do przyklejania izolacji na krawędziach i wszędzie tam, gdzie zastosowanie dużego palnika jest niemożliwe lub utrudnione.
- laski metalowe
Laska ma długość ok. 80 cm i jest wykonana z rurki metalowej o średnicy ok. 10 do 12 mm z końcem wygiętym w kształcie rączki. Laska jest przeznaczona do podtrzymywania krawędzi arkusza papy podgrzewanego palnikiem.
- butle z gazem
Do zasilania palników należy stosować duże butle z gazem o pojemności 20 kg gazu. Zaleca się stosować butan, a nie mieszkankę propan-butan. Duże butle oraz zastosowanie butanu (gazu o większej kaloryczności) zapewniają większe i stałe ciśnienie gazu podczas pracy palników, zwłaszcza podczas niskich temperatur otoczenia.

3.2.6. Sprzęt do wykonywania izolacji w niesprzyjających warunkach pogodowych

W przypadku konieczności wykonywania robót w niesprzyjających warunkach pogodowych (sezon jesienno-zimowy, opady, niskie temperatury otoczenia) należy stosować namioty oraz urządzenia klimatyzacyjne o odpowiedniej wydajności, pozwalające na uzyskanie i utrzymanie pod namiotem odpowiedniej temperatury powietrza, podłoża, wilgotności oraz odpowiedniej wentylacji.

4. Transport

4.1. Ogólne wymagania dotyczące transportu

Ogólne wymagania dotyczące transportu podano w ST D-M-00.00.00 „Wymagania ogólne”.

4.2. Transport i przechowywanie papy termozgrzewalnej

Arkusze papy powinny być zwinięte w rolki i owinięte wstęgą papieru lub folii o szerokości co najmniej 60 cm. Na każdym opakowaniu papy należy umieścić etykietę zawierającą dane:

- a) nazwę i adres producenta,
- b) oznaczenie,
- c) datę produkcji i numer partii,
- d) wymiary arkuszy papy,
- e) informacje o uzyskaniu przez wyrób aprobaty technicznej.

Rolki papy należy przechowywać w pomieszczeniach zadaszonych, chroniących przed zawilgoceniem, w miejscu zabezpieczonym przed działaniem promieni słonecznych i z dala od źródeł ciepła. Rolki papy należy ustawiać w pozycji stojącej w jednej warstwie na paletach transportowych i zabezpieczyć przed przesunięciem polietylenową folią termokurczliwą. Liczba rolek papy pakowanych na jednej palecie powinna być określona przez producenta. Rolki papy należy przewozić krytymi środkami transportowymi. Powinny być one zabezpieczone dodatkowo listwami przed ewentualnym przesunięciem i uszkodzeniem.

4.3. Transport środka gruntującego

Asfaltowy środek gruntujący powinien być pakowany w szczelnie zamknięte bębny metalowe. Bębny należy magazynować w pozycji stojącej z dala od źródeł ognia i elementów grzejnych, w warunkach zabezpieczających je przed nasłonecznieniem i wpływami atmosferycznymi. Asfaltowy środek gruntujący, pakowany jak wyżej, może być przewożony dowolnymi środkami transportu z zachowaniem przepisów obowiązujących przy przewożeniu materiałów niebezpiecznych na drogach publicznych. Bębny ze środkiem gruntującym należy ustawiać w pozycji stojącej, ściśle jeden obok drugiego najwyżej w dwóch warstwach, tak aby tworzyły zwartą całość zabezpieczoną dodatkowo listwami przed ewentualnym przesunięciem i uszkodzeniem.

Składniki żywicznego środka gruntującego (żywica i utwardzacz) powinny być pakowane i przechowywane zgodnie z PN-C-81400:1989 w taki sposób, aby na jedno opakowanie żywicy przypadało jedno opakowanie utwardzacza z zachowaniem proporcji mieszania. Składniki żywiczne należy transportować zgodnie z PN-C-81400:1989 i aktualnie obowiązującymi przepisami transportowymi.

Na każdym opakowaniu środka gruntującego należy umieścić etykietę zawierającą następujące dane:

- nazwę i adres producenta,
- datę produkcji,
- numer partii wyrobu,
- masę netto,
- termin przydatności do użycia,
- informację o uzyskaniu przez wyrób aprobaty technicznej IBDiM,
- informację o proporcji mieszania (w przypadku środka żywicznego),
- napis „Ostrożnie z ogniem”.

5. Wykonanie robót

5.1. Ogólne zasady wykonywania robót

Ogólne zasady wykonywania robót podano w ST D-M-00.00.00 „Wymagania ogólne”.

Roboty izolacyjne powinny być wykonane zgodnie z „Rozporządzeniem Ministra Transportu i Gospodarki Morskiej z dnia 30 maja 2000 r. w sprawie warunków technicznych, jakim powinny odpowiadać obiekty inżynierskie i ich usytuowanie” oraz jeśli ST.

5.2. Zasady wykonywania robót

Sposób wykonania robót powinien być zgodny z dokumentacją projektową i ST. W przypadku braku wystarczających danych można korzystać z ustaleń podanych w niniejszej specyfikacji.

Podstawowe czynności przy wykonywaniu robót obejmują:

1. roboty przygotowawcze,
2. przygotowanie podłoża betonowego,
3. zagruntowanie podłoża betonowego,
4. ułożenie izolacji termozgrzewalnej,
5. roboty wykończeniowe.

5.3. Roboty przygotowawcze

Przed przystąpieniem do robót należy, na podstawie dokumentacji projektowej, ST lub wskazań Inżyniera:

- ustalić materiały niezbędne do wykonania robót,
- określić kolejność, sposób i termin wykonania robót.

5.4. Ogólne warunki prowadzenia robót izolacyjnych

Przy wykonywaniu prac izolacyjnych należy bezwzględnie przestrzegać zaleceń producenta materiału dotyczących wymaganych warunków atmosferycznych: temperatury i wilgotności powietrza. Podczas wykonywania prac Wykonawca zobowiązany jest monitorować wilgotność i temperaturę powietrza. Parametry te muszą odpowiadać wymaganiom podanym w kartach technicznych, Polskich Normach i aprobatkach technicznych. Jeżeli warunki pogodowe odbiegają od wymagań kart technicznych, roboty należy przerwać i wznowić je dopiero po poprawie pogody. Pomiary warunków atmosferycznych należy wykonywać co 3-4 godziny i przy każdej odczuwalnej zmianie pogody.

Jeżeli producent materiałów nie podaje inaczej, to prace izolacyjne należy wykonywać przy dobrej pogodzie, niedopuszczalne jest prowadzenie robót w czasie silnego wiatru, podczas opadów śniegu, deszczu i mżawki, bezpośrednio po opadach oraz przed spodziewanymi opadami, a także w czasie, gdy wilgotność względna powietrza jest większa niż 85%. Roboty można prowadzić, gdy temperatura powietrza oraz podłoża jest wyższa od +5°C dla materiałów asfaltowych i +8°C dla materiałów z tworzyw sztucznych. Temperatura betonowego podłoża przeznaczonego do gruntowania powinna być co najmniej o 3°C wyższa od punktu rosy. Materiały chemoutwardzalne można stosować przy temperaturze otoczenia nie przekraczającej +30°C, gdyż czas przydatności do użycia większości żywic chemoutwardzalnych ulega powyżej tej temperatury znacznemu skróceniu, co może mieć negatywny wpływ na jakość powłoki izolacyjnej, a nawet może uniemożliwić jej wykonanie. W pobliżu wykonywanych robót nie mogą być składane żadne materiały sypkie i pyłące.

Powierzchnię, na której wykonuje się roboty izolacyjne należy zabezpieczyć przed wejściem osób oraz wjazdem wszelkich pojazdów nie zatrudnionych bezpośrednio przy wykonywaniu izolacji. Pojazdy mogą poruszać się po wykonanej izolacji jadąc z prędkością nie przekraczającą 10 km/h. Dozwolona jest jedynie jazda na wprost. Niedopuszczalne jest zawracanie pojazdów na izolacji oraz skręcanie kół w stojącym pojeździe. Pod silniki maszyn

budowlanych, które ze względów technologicznych muszą stać na izolacji lub na powierzchni czyszczonej przed ułożeniem izolacji, należy podstawić stalowe rynienki, do których mógłby kapać olej z silników. Oczyszczonej płyty, ani wykonanej izolacji nie wolno zatłuścić olejem. Na wykonanej izolacji nie wolno składować żadnych materiałów ani parkować samochodów i maszyn budowlanych. Nie wolno dopuścić do mechanicznych uszkodzeń izolacji, wbicia w jej powierzchnię obcych przedmiotów (np. gryków) ani do trwałego zanieczyszczenia jej powierzchni.

Jeśli zachodzi konieczność układania izolacji w złych warunkach pogodowych, takich jak niewłaściwa temperatura lub wilgotność powietrza, roboty powinny być prowadzone pod namiotem foliowym lub brezentowym, przy zastosowaniu urządzeń klimatyzacyjnych. Jeżeli roboty będą wykonywane w temperaturze 5-10°C, materiał izolacyjny powinien być uprzednio składowany przez 24 godz. w temp. 20°C. Uwaga: Wszystkie środki gruntujące oraz niektóre żywice zawierają rozpuszczalniki lub części lotne, które są nieszkodliwe przy pracy na otwartym powietrzu, ale przy pracy pod namiotem mogą gromadzić się w większych stężeniach, powodując zatrucie robotników, dlatego roboty wykonywane pod namiotem z użyciem palników gazowych oraz aparatów natryskowych wymagają bardzo sprawnej wentylacji.

Roboty izolacyjne powinny być wykonywane bardzo starannie i przez przeszkolonych pracowników. Zwraca się uwagę, iż wykonywanie poprawek na już ukończonych odcinkach jest bardzo pracochłonne i w przeważającej ilości wypadków prowadzi do powstania trwałych wad powłok izolacyjnych.

5.5. Przygotowanie powierzchni płyty betonowej do ułożenia izolacji

5.5.1. Przygotowanie płyty z dojrzałego betonu

Izolację układa się na odpowiednio wytrzymałym mechanicznie, suchym, czystym, równym i gładkim podłożu. Jeżeli producent w kartach technicznych nie podaje inaczej, to izolację można układać na betonie po co najmniej 14 dniach od jego ułożenia, gdy dojrzewanie betonu następowało w temperaturze co najmniej 15°C. W przypadku, gdy dojrzewanie betonu następowało w temperaturze niższej, okres oczekiwania przed rozpoczęciem robót izolacyjnych należy odpowiednio wydłużyć. Stopień dojrzałości betonu można oceniać zgodnie z „Zaleceniami dotyczącymi oceny jakości betonu „in-situ” w nowo budowanych konstrukcjach obiektów mostowych”.

Czyszczenie podłoża należy wykonać przez śrutowanie lub piaskowanie. Podłoże betonowe można też oczyścić hydromonitorem, czyli wodą pod ciśnieniem ok. 100 MPa. Przy stosowaniu tej metody należy pamiętać o dokładnym wysuszeniu podłoża po oczyszczeniu. Należy też zwrócić szczególną uwagę, aby nie usunąć zbyt grubej warstwy powierzchniowej. Podłoże należy dokładnie oczyścić z mleczka cementowego. Następnie oczyszczoną powierzchnię należy odpylić odkurzaczem przemysłowym lub przez zdmuchnięcie pyłu sprężonym powietrzem. Sprężarka powinna być wyposażona w filtr olejowy. Odpylanie należy wykonywać zawsze w kierunku zgodnym z kierunkiem wiatru wiejącego podczas robót.

Przygotowane podłoże powinno spełniać wymagania:

- wytrzymałość gwarantowana na ściskanie powinna być nie mniejsza niż wynikająca z przyjętej klasy betonu,
- wytrzymałość betonu na rozciąganie badana metodą „pull-off” powinna wynosić co najmniej 2,0 MPa. Sprawdzenie wytrzymałości podłoża na odrywanie wykonywane metodą „pull-off” przy średnicy krążka próbnego \varnothing 50 mm powinno być przeprowadzone wg zasady: 1 oznaczenie na 25 m² izolowanej powierzchni i min. 5 oznaczeń wg PN-92/B-01814 [13],

- podłoże powinno być suche: beton w stanie powietrzno-suchym, bez widocznych śladów wilgoci i spowodowanych wilgocią zaciemnień; przy pomiarze wilgotności wilgotnościomierzem elektronicznym za podłoże suche należy przyjąć beton o wilgotności mniejszej od 4%; pomiarów wilgotności płyty należy dokonywać przyrządem wycechowanym do pomiaru wilgotności materiałów o porowatości nie przekraczającej 10%,
- podłoże powinno być czyste: powierzchnia betonu wolna od luźnych frakcji pyłów, plam oleju, smarów i innych zanieczyszczeń; ocenę czystości podłoża wykonuje się wizualnie,
- podłoże powinno być gładkie: za podłoże gładkie uznaje się powierzchnie nie wykazujące lokalnych nierówności (przy czym nierówności te nie mogą mieć ostrych krawędzi):
 - w przypadku wybrzuszeń – większych niż 3 mm,
 - w przypadku zagłębień – większych niż 2 mm,
- szorstkość podłoża badana metodą wypełnienia piaskiem nie powinna przekraczać 1,0 mm,
- podłoże powinno być równe: szczeliny pomiędzy powierzchnią podłoża, a łata o długości 4 m ułożoną na betonie nie powinny przekraczać:
 - 10 mm, gdy pochylenie powierzchni pomostu jest większe od 1,5%,
 - 5 mm, gdy pochylenie powierzchni pomostu jest mniejsze od 1,5%.

Pomiar równości podłoża wykonuje się mierząc cechowanym klinem prześwity pod aluminiową łata długości 4 m, ułożoną na badanej powierzchni.

5.5.2. Przygotowanie płyty ze świeżego betonu

Po akceptacji Inżyniera i projektanta istnieje możliwość przyśpieszenia cyklu realizacji inwestycji dzięki zagruntowaniu świeżo wylanego betonu płyty. W tym przypadku powierzchnia płyty betonowej powinna być poddana obróbce urządzeniem do próżniowego odsysania wody z betonu. Po próżniowym odessaniu wilgoci z płyty, jej powierzchnię należy zatrzeć na gładko packą mechaniczną.

Gruntowanie żywicą należy wykonać natychmiast po ukończeniu zacierania płyty. Powinno ono być wykonane w czasie od 4 do 8 godzin od momentu wylania mieszanki betonowej, czyli przed ukończeniem pierwszej fazy wiązania betonu. Po tym okresie żywica gruntująca nie zwiąże.

5.6. Gruntowanie podłoża

5.6.1. Zasady gruntowania

Gruntowanie należy zawsze wykonywać zgodnie z instrukcją producenta środka gruntującego oraz tylko jednym rodzajem środka gruntującego. Podłoża zagruntowanego żywicznym środkiem gruntującym nie należy ponownie gruntować asfaltowym środkiem gruntującym i na odwrót. Ułożenie dwóch środków gruntujących: asfaltowego i żywicznego jednego na drugim jest poważnym błędem, który całkowicie zniszczy przyczepność izolacji do podłoża.

Należy unikać chodzenia po świeżo zagruntowanym podłożu. Wykonaną warstwę gruntującą należy chronić przed zabrudzeniem, wpływem czynników atmosferycznych. Wykonanie izolacji powinno nastąpić po utwardzeniu się powłoki z materiału gruntującego (w danej temperaturze zgodnie z zaleceniami producenta), najszybciej jak to możliwe.

5.6.2. Gruntowanie podłoża za pomocą asfaltowych środków gruntujących

Do gruntowania nowej płyty betonowej asfaltowym środkiem gruntującym można przystąpić, gdy beton jest w wieku co najmniej 14 dni. Gruntowanie podłoża wykonuje się przez jednokrotne pomalowanie powierzchni roztworem asfaltowym w ilości zalecanej przez producenta (zwykle jest to od 0,2 do 0,4 kg/m²). Zużycie materiału jest zależne od rodzaju roztworu asfaltowego oraz od chłonności podłoża. Gruntowanie wykonuje się za pomocą wałków malarskich lub szczotek dekarских. Czas schnięcia roztworu asfaltowego jest zależny od rodzaju stosowanych rozpuszczalników oraz od warunków pogodowych (temperatury otoczenia podczas wykonywania robót i wiatru). Optymalny czas schnięcia roztworu asfaltowego powinien wynosić od 30 min do 4 godz. ale nie powinien przekraczać 6 godz. Gdy gruntowana powierzchnia pozostaje lepka przez dłuższy czas może zostać zapyłona.

Prawidłowo zagruntowana powierzchnia po wyschnięciu roztworu asfaltowego powinna mieć jednolitą barwę czarną lub ciemnobrązową, bez smug i przebarwień. Przebarwienia powstają w miejscach, gdzie ułożono zbyt cienką warstwę roztworu asfaltowego lub gdzie podłoże było zatłuszczone i roztwór asfaltowy z niego spłynął. W dotyku zagruntowana powierzchnia powinna być sucha, tzn. nie kleić się do skóry ręki oraz nie zostawiać żadnych śladów na skórze.

Gruntowanie roztworem asfaltowym należy wykonywać jednokrotnie, a ułożona warstwa roztworu asfaltowego nie powinna być zbyt gruba. W przypadku dwukrotnego gruntowania lub ułożenia bardzo grubej warstwy roztworu asfaltowego, na powierzchni roztworu utworzy się błonka, pod którą pozostaną resztki rozpuszczalnika, które w sposób istotny osłabiają przyczepność papy do podłoża.

Do przyklejenia papy zgrzewalnej można przystąpić dopiero po całkowitym wyschnięciu środka gruntującego.

5.6.3. Gruntowanie podłoża za pomocą żywicznych środków gruntujących

Roboty związane z gruntowaniem betonu należy prowadzić ściśle wg instrukcji producenta żywicy w zakresie:

- temperatury podłoża i otoczenia podczas wykonywania robót,
- sposobu oczyszczenia podłoża,
- proporcji, sposobu i czasu mieszania składników,
- sposobu nanoszenia żywicy,
- czasu przydatności żywicy zmieszanej z utwardzaczem do użycia,
- zużycia materiałów.

Żywice epoksydowe są bardzo wrażliwe na zmiany warunków prowadzenia robót oraz na błędy technologiczne. Niedotrzymanie warunków producenta podczas wykonywania robót może doprowadzić do niezwiązania żywicy lub złuszczenia wykonanej warstwy. Wszelkie błędy w prowadzeniu robót mogą spowodować konieczność wykonywania napraw, za które koszty ponosi Wykonawca.

a) Gruntowanie świeżego betonu

O ile instrukcja producenta nie stanowi inaczej, gruntowanie świeżego betonu należy wykonać natychmiast po ukończeniu zacierania płyty. Powinno ono być wykonywane w czasie od 4 do 8 godz. od momentu wylania mieszanki betonowej, czyli przed ukończeniem pierwszej fazy wiązania betonu. Po tym okresie żywica gruntująca nie zwiąże.

Bezpośrednio przed przystąpieniem do gruntowania, żywicę należy mieszać z utwardzaczem w odpowiedniej proporcji. Zazwyczaj żywica i utwardzacz dostarczane są na budowę w opakowaniach przeznaczonych do mieszania w całości. Utwardzacz należy przelać

do pojemnika z żywicą bazową. Należy uważać, aby na ściankach pojemnika z utwardzaczem nie pozostał materiał. Gdy utwardzacz jest gęsty, należy go zeszkrobać ze ścianek oraz z dna pojemnika z żywicą bazową. Mieszanie obu składników należy prowadzić wolnoobrotowym (maks. 300 obr./min) mieszadłem mechanicznym uważając, aby nie napowietrzyć mieszanin. Należy uważać, aby na ściankach i na dnie naczynia nie pozostał nierozmieszany materiał. Żywica nie zmieszana z utwardzaczem nie zwiąże.

Nanoszenie żywicy najlepiej jest wykonywać wałkiem malarskim. Świeżo wykonaną warstwę żywicy należy posypać suszonym ogniowo piaskiem kwarcowym o odpowiedniej granulacji. Jeżeli instrukcja producenta przewiduje układanie żywicy gruntującej w dwóch warstwach, drugą warstwę należy ułożyć w terminie zalecanym przez producenta, zwykle po 24 godz. Bezpośrednio przed ułożeniem drugiej warstwy żywicy należy usunąć nadmiar posypki piaskowej, którą posypano pierwszą warstwę. Piasek można zmieść szczotkami o sztywnym włosiu, zdmuchnąć sprężonym powietrzem lub zebrać odkurzaczem przemysłowym.

b) Gruntowanie młodego betonu

Aby można było wykonać gruntowanie młodego (w wieku od 3 do 14 dni) betonu należy bardzo starannie przygotować płytę betonową podczas betonowania, ponieważ zarówno czyszczenie młodej płyty, jak i wykonanie napraw jej górnej powierzchni jest utrudnione z uwagi na dużą wilgotność betonu oraz na to, że młody beton nie osiągnął jeszcze pełnej wytrzymałości. Gruntowanie takiego betonu można wykonać jedynie specjalnymi żywicami, które mogą związać w środowisku wilgotnym.

Do gruntowania młodego betonu można przystąpić w terminie określonym przez producenta żywicy. Zwykle jest to wiek 3 lub 7 dni. Przed gruntowaniem płyta betonu powinna zostać oczyszczona. Przygotowanie i układanie żywicy wykonuje się podobnie jak w przypadku gruntowania świeżego betonu.

c) Gruntowanie wilgotnego betonu

Określenie wilgotny beton oznacza beton w stanie matowo-wilgotnym, czyli beton, w którym pory są wypełnione wodą, a jego powierzchnia jest ciemna i matowa bez błyszczącej błonki wody. Nie wolno gruntować betonu mokrego, na którego powierzchni znajduje się błyszcząca warstewka wody. Jeżeli na powierzchni znajduje się warstwa wody, należy ją usunąć przez przedmuchiwanie powierzchni sprężonym powietrzem. Beton wilgotny można gruntować wyłącznie żywicami, które wiążą w środowisku wilgotnym. Żywice przeznaczone do gruntowania suchego betonu nie wiążą w środowisku wilgotnym.

Przed gruntowaniem powierzchnia betonu powinna zostać oczyszczona. Przygotowanie i układanie żywicy wykonuje się podobnie jak w przypadku gruntowania świeżego betonu.

d) Gruntowanie suchego betonu

Za suchy beton uważa się beton w stanie powietrzno-suchym, czyli beton którego powierzchnia jest jednolicie jasna bez zaciemnień spowodowanych zawilgoceniem.

Beton suchy można gruntować żywicami, które wiążą w środowisku suchym i wilgotnym. Do gruntowania nowej płyty z betonu żywicznym środkiem gruntującym, przeznaczonym do suchego betonu można przystąpić, gdy beton jest w wieku co najmniej 14 dni. Przed gruntowaniem powierzchnia betonu powinna zostać oczyszczona. Gruntowanie suchego betonu wykonuje się jedno lub dwukrotnie. Roboty wykonuje się podobnie jak w przypadku gruntowania świeżego betonu.

5.7. Układanie izolacji z pap zgrzewalnych

5.7.1. Liczba warstw izolacji

Izolacje z papy zgrzewalnej mogą być wykonywane jako jednowarstwowe i dwuwarstwowe. Zaleca się układanie izolacji w jednej warstwie, ponieważ są one mniej podatne na błędy wykonawcze. Na odpowiedzialnych obiektach autostradowych nie dopuszcza się stosowania systemów dwuwarstwowych. Liczbę układanych warstw określa projekt techniczny izolacji, który powinien dostarczyć Wykonawca.

Przystępując do wykonania izolacji należy tak zaplanować roboty, aby rozpoczynać od najniższego punktu konstrukcji. Arkusze papy należy układać w taki sposób, aby woda spływająca z arkusza ułożonego wyżej spływała na arkusz położony niżej („zasada dachówki”).

5.7.2. Układanie izolacji właściwej

Izolację z papy zgrzewalnej wykonuje się przez przyklejenie warstwy papy na zagruntowanym podłożu. Podłoże może być zagruntowane asfaltowym lub żywicznym środkiem gruntującym. Do przyklejania papy można przystąpić po całkowitym wyschnięciu asfaltowego środka gruntującego lub po utwardzeniu żywicznego środka gruntującego. Przyklejanie papy rozpoczyna się od zamontowania rolki papy w uchwytach palnika. Podczas klejenia powierzchnię arkusza papy podgrzewa się palnikiem gazowym do roztopienia asfaltu na spodniej stronie arkusza. Podczas pracy palnik przesuwa się, a rolka papy jest rozwijana i doklejana do podłoża. Do klejenia arkuszy należy stosować palniki gazowe, które umożliwiają nadtopienie papy jednocześnie na całej szerokości arkusza. Bardzo ważnym czynnikiem, decydującym o jakości wykonywanej izolacji jest dostarczenie odpowiedniej ilości energii cieplnej podczas nadtapiania arkusza. Roztopieniu powinna ulec cała warstwa asfaltu znajdująca się pod osnową. Asfalt ten powinien spływać z rolki na podłoże tworząc przed rolką warstwę płynnego asfaltu o szerokości około 8 do 10 cm. Rozwijana z rolki papa powinna „topić” się w roztopionym asfalcie i jednocześnie wyciskać nadmiar roztopionego asfaltu tak, aby przez cały czas przed rozwijaną rolką papy utrzymywała się warstewka płynnego asfaltu o podanej wyżej szerokości. Płynny asfalt powinien wypływać także na boki rolki na szerokości około 2 do 6 cm.

Gdy przyklejany arkusz się kończy, jego krawędź należy podtrzymać metalową „laską”, nadtopić od spodu małym jednopłomieniowym palnikiem i dopiero wtedy położyć na podłożu.

Poszczególne arkusze papy łączy się ze sobą na zakład:

- poprzeczny (równoległe do długości arkusza papy) o szerokości 8 cm,
- podłużny (równoległe do szerokości arkusza papy) o szerokości 15 cm.

Styki podłużne sąsiadujących arkuszy należy przesunąć względem siebie o co najmniej 50 cm. Nie wolno dopuścić, aby w jednym miejscu nachodziły na siebie 4 arkusze papy. Gdy zachodzi konieczność przyklejenia w jednym miejscu 4 arkuszy, należy zawczasu wyciąć i usunąć naroże najniżej położonego arkusza papy.

W przypadku stosowania izolacji dwuwarstwowej, drugą warstwę układa się bezpośrednio na pierwszej bez ponownego gruntowania.

5.7.3. Wykonywanie obróbek na krawędziach izolacji

Miejsca zakończeń i wywinień izolacji na krawędziach obiektu oraz przy dylatacjach, miejscach przebiegów izolacji przez rury i słupy osadzone w płycie oraz miejsca osadzeń wpustów i sączków wymagają wykonania robót ze szczególną starannością. Krawędzie przyklejanej

izolacji należy nadtapiać mocniej niż środkową część arkusza, a po przyklejeniu do podłoża izolację należy dodatkowo nagrzać palnikiem.

5.7.4. Wykonywanie styków izolacji na granicy etapowania robót

Zasada wykonywania styków arkuszy papy w taki sposób, aby woda spływająca z arkusza ułożonego wyżej spływała na arkusz położony niżej powinna być stosowana we wszystkich tych przypadkach, gdy jest to możliwe ze względów wykonawczych i organizacyjnych. Mogą się jednak pojawić styki arkuszy wykonane odwrotnie, tj. takie, na których woda przepływa z arkusza naklejonego niżej na arkusz naklejony wyżej. Takie przypadki mogą mieć miejsce na granicach etapowania robót izolacyjnych, np. gdy izolacja jest wykonywana najpierw w pasach pod chodnikami, a później na jezdni.

Jeżeli zachodzi konieczność etapowania robót, to krawędź arkusza papy na granicy etapu robót powinna zostać zawsze mocno przklejona do podłoża. Pozostawienie nie doklejonej krawędzi arkusza papy, aby później wkleić pod nią inny arkusz i zachować „zasadę dachówki” jest poważnym błędem. Pod krawędzią takiego celowo nie doklejonego arkusza papy zbiera się wilgoć i pył, a często arkusz papy na granicy klejenia ulega uszkodzeniu. Prawidłowe wklejenie arkusza papy pod pozostawioną krawędź jest niewykonalne ze względu na zawilgocenia i zabrudzenia pozostawionej pachwiny oraz utrudniony dostęp palnika. W takim przypadku należy zrobić tzw. „styk odwrotny”. Arkusz papy na granicy etapu robót należy przykleić w całości do podłoża i pozostawić na czas przerwy w robotach. Po wznowieniu robót krawędź przyklejonego arkusza papy należy oczyścić ze wszystkich zanieczyszczeń na szerokości około 20 cm. Gdy zabrudzenia powierzchni są znaczne, należy podgrzać od góry krawędź przyklejonego arkusza do nadtopienia asfaltu od góry arkusza i ściąć metalową szpachelką zanieczyszczenia wraz z częścią masy asfaltowej, która znajduje się ponad osnową papy. Następnie oczyszczoną krawędź należy rozgrzać palnikiem do roztopienia asfaltu. Nowy arkusz należy przykleić na tak oczyszczoną krawędź.

5.8. Roboty wykończeniowe

Roboty wykończeniowe powinny być zgodne z dokumentacją projektową i ST. Do robót wykończeniowych należą prace związane z dostosowaniem wykonanych robót do warunków budowy obiektu i roboty porządkujące.

6. Kontrola jakości robót

6.1. Ogólne zasady kontroli jakości robót

Ogólne zasady kontroli jakości robót podano w ST D-M-00.00.00 „Wymagania ogólne”.

Podczas wykonywania robót Wykonawca zobowiązany jest prowadzić protokół prac izolacyjnych, w którym w formie tabelarycznej powinien podać wszystkie niezbędne informacje o warunkach atmosferycznych, stanie stosowanych materiałów, parametrach technologicznych wbudowania materiałów, ilości zastosowanych materiałów oraz wyniki badań wykonanej izolacji..

Wykonawca robót budowlanych wykonuje badania laboratoryjne ujęte w ST na własny koszt w laboratorium nie należącym do Wykonawcy i Podwykonawcy robót, zaakceptowanym przez Inżyniera oraz Zamawiającego (Inwestora).

6.2. Badania przed przystąpieniem do robót

Przed przystąpieniem do robót Wykonawca powinien:

- a) uzyskać wymagane dokumenty, dopuszczające wyroby budowlane do obrotu i powszechnego stosowania (certyfikaty zgodności, deklaracje zgodności, aprobaty techniczne, ew. badania materiałów wykonane przez dostawców itp.), potwierdzające zgodność materiałów z wymaganiami pktu 2 niniejszej specyfikacji,
- b) przedstawić karty techniczne stosowanych materiałów,
- c) ew. wykonać własne badania właściwości materiałów przeznaczonych do wykonania robót, określone w pktcie 2 lub przez Inżyniera.

Wszystkie dokumenty oraz wyniki badań Wykonawca przedstawi Inżynierowi do akceptacji.

Na żądanie Inżyniera Wykonawca powinien przedstawić aktualne wyniki badań materiałów wykonywanych w ramach nadzoru wewnętrznego przez producenta.

Przed zastosowaniem materiałów Wykonawca zobowiązany jest sprawdzić:

- nr produktu,
- stan opakowań materiału,
- warunki przechowywania materiału,
- datę produkcji i datę przydatności do stosowania.

Dodatkowo po otwarciu pojemnika ze środkiem gruntującym Wykonawca powinien ocenić jego wygląd.

6.3. Badania w czasie robót

Kontrolę wykonania robót izolacyjnych powinien sprawdzić Wykonawca, który dokonuje oceny zgodności wyrobu zgodnie z systemem 4 wg Rozporządzenia Ministra Infrastruktury z dnia 11 sierpnia 2004 r. w sprawie sposobów deklarowania zgodności wyrobów budowlanych oraz sposobu znakowania ich znakiem budowlanym (Dz.U. z 2004 r. nr 198, poz. 2041).

Kontrola wykonania robót obejmuje:

- sprawdzenie przygotowania podłoża,
- kontrolę wykonania warstwy gruntującej,
- kontrolę wykonania izolacji właściwej.

6.3.1. Kontrola przygotowania podłoża

Podłoże powinno spełniać wymagania podane w pktcie 5.5.

6.3.2. Kontrola zagruntowania podłoża betonowego

Po zagruntowaniu podłoża stan powłoki gruntującej należy ocenić wizualnie:

- przy stosowaniu asfaltowych środków gruntujących: prawidłowo zagruntowana powierzchnia powinna być czarna lub ciemnobrazowa i matowa. Po dotknięciu ręką nie powinna brudzić skóry,
- przy zastosowaniu żywicznych środków gruntujących: prawidłowo zagruntowana powierzchnia powinna być sucha i lekko błyszcząca. Po dotknięciu ręką nie

powinna brudzić skóry. Posypka piaskowa powinna być mocno przyklejona do żywicy i częściowo w nią wtopiona.

Kontrola grubości układanej powłoki gruntującej powinna być wykonywana na bieżąco przez sprawdzenie ilości zużytych materiałów, ilości dozowanych składników, czasu mieszania, czasu aplikacji (dotyczy żywicznych środków gruntujących).

Z ułożenia środka gruntującego należy sporządzić protokół.

6.3.3. Kontrola ułożenia papy zgrzewalnej

Podczas układania izolacji należy kontrolować:

- równość układania arkuszy i szerokość zakładów,
- wygląd zewnętrzny układanej izolacji – ocena wizualna: prawidłowo wykonana izolacja z papy zgrzewalnej powinna mieć jednolity wygląd i jednolitą barwę. Niedopuszczalne są przebarwienia, niedoklejenia, pęcherze, pęknięcia, fałdy i inne uszkodzenia,
- prawidłowość sklejenia krawędzi arkuszy – ocena wizualna: spod przyklejanego arkusza powinny być wypływy masy asfaltowej na szerokości około 2 do 6 cm,
- stan przyklejenia izolacji do podłoża – ocena metodą opukiwania: metoda polega na delikatnym opukiwaniu powierzchni izolacji i poszukiwaniu miejsc, które dają głuchy dźwięk. W tych miejscach jest pusta przestrzeń pod izolacją, czyli izolacja jest niedoklejona do podłoża,
- przyczepność izolacji do podłoża.

Po wykonaniu izolacji należy wykonać badanie jej przyczepności do podłoża. Badanie przyczepności izolacji do podłoża powinno być wykonywane na kilku losowo wybranych przez Inżyniera polach na obiekcie. Pole badawcze powinno mieć powierzchnię około 4 m². Na każdym polu badawczym należy wykonać badania w 5 punktach pomiarowych. Na obiektach o powierzchni mniejszej od 1000 m² należy wyznaczyć 2 pola badawcze. Na obiektach większych należy dodać jedno pole badawcze na każde dodatkowo rozpoczęte 2000 m² izolowanej powierzchni.

Można stosować jedną z dwóch metod oceny przyczepności izolacji do podłoża:

- metoda odrywania paska: polega na oderwaniu paska izolacji o szerokości 5 cm i długości 15 cm od podłoża i ocenie stanu powierzchni zerwania. Papa powinna być zerwana w materiale (masie asfaltowej) poniżej osnowy. Powierzchnia zerwania nie powinna brudzić skóry. Na powierzchni zerwania nie powinno być drobnych pęcherzy,
- metoda „pull-off”: polega na odrywaniu metalowych krążków o średnicy zewnętrznej 50 mm, naklejonych na izolacji za pomocą kleju, przy zastosowaniu specjalnego aparatu i zmierzeniu siły zrywającej. Przed naklejeniem krążka izolację należy naciąć specjalną koronką o średnicy rdzenia równej średnicy krążka. Nacięcie należy wykonać przez całą grubość izolacji. Na każdym polu należy nakleić po 5 krążków, oderwać je aparatem „pull-off” i obliczyć średnią arytmetyczną z pomiaru. Pomiaru należy wykonywać przy temperaturze otoczenia nie wyższej niż +22°C, w cieniu. Średnia wartość przyczepności do podłoża nie powinna być mniejsza od wartości wymaganej, podanej w tabelicy 7.

Tablica 7. Minimalne wartości przyczepności izolacji z papy zgrzewalnej do podłoża w różnych temperaturach otoczenia

Lp.	Temperatura otoczenia, °C	Minimalna przyczepność izolacji do podłoża, MPa
1	6 – 10	0,7
2	10 – 14	0,6
3	14 – 18	0,5
4	18 – 22	0,4
5	22 – 26	0,3

Z ułożenia izolacji powinien zostać sporządzony protokół, np. wg wzorca zamieszczonego w załączniku 7.

W trakcie robót izolacyjnych należy sukcesywnie wypełniać protokół pomiarów warunków klimatycznych.

6.3.4. Wady wykonanej izolacji i ich naprawa

Przed ułożeniem nawierzchni na izolacji należy przeprowadzić przegląd izolacji i jej odbiór. Jeżeli w czasie przeglądu zostaną stwierdzone uszkodzenia izolacji, to powinny one zostać naprawione. Szczegółowy sposób naprawy powinien zostać określony przez projektanta (lub z nim uzgodniony).

Do najczęściej spotykanych wad izolacji należą:

- niedoklejenie arkuszy na krawędziach,
- pęcherze pod izolacją,
- uszkodzenia mechaniczne.

Jeżeli niedoklejenie arkuszy papy ogranicza się do zbyt małych wypływów asfaltu spod arkusza papy, naprawa powinna polegać na nadtopieniu styków arkuszy papy palnikiem od góry. Po lekkim wystygnięciu papy krawędź arkusza należy docisnąć do podłoża.

Pęcherze nie mogą być pozostawione w izolacji. Prawidłowa naprawa pęcherza polega na wycięciu prostokątnego kawałka izolacji wokół pęcherza i usunięciu go w całości. Papę należy odcinać od podłoża ostrym narzędziem. Jeżeli pod papą była woda, to podłoże należy wysuszyć. Podłoże, w miejscu po usuniętej izolacji, należy rozgrzać palnikiem do roztopienia pozostałego na podłożu asfaltu z papy oraz środka gruntującego. Na rozgrzane podłoże należy nakleić łąkę z nowego materiału, sięgającą po 8 cm w każdym kierunku poza krawędź wycięcia.

Uszkodzenia mechaniczne powstają na skutek przecięcia izolacji ostrymi przedmiotami. Naprawę uszkodzeń mechanicznych wykonuje się podobnie jak w przypadku pęcherzy. Z podłoża należy usuwać jedynie oderwane fragmenty izolacji, a miejsce uszkodzenia należy przed przyklejeniem łąki nadtopić od góry palnikiem.

7. Obmiar robót

Jednostką obmiary robót jest 1 m² (metr kwadratowy) ułożonej izolacji.

Ogólne zasady obmiaru robót podano w ST D-M.00.00.00 "Wymagania ogólne".

8. Odbiór robót

Ogólne zasady odbioru robót podano w ST D-M.00.00.00 "Wymagania ogólne".

Roboty uznaje się za wykonane zgodnie z dokumentacją projektową, ST i wymaganiami Inżyniera, jeżeli wszystkie pomiary i badania z zachowaniem tolerancji wg punktu 6 dały wyniki pozytywne.

8.1. Odbiór robót zanikających i ulegających zakryciu

Odbiorowi robót zanikających i ulegających zakryciu podlegają:

- podłoże betonowe lub stalowe przygotowane do ułożenia izolacji,
- zagruntowane podłoże betonowe lub stalowe.

9. Podstawa płatności

Ogólne wymagania dotyczące płatności podano w ST D-M.00.00.00 "Wymagania ogólne".

Cena wykonania robót obejmuje:

- zakup i dostarczenie materiałów i pozostałych czynników produkcji,
- wykonanie projektu technicznego izolacji,
- przystosowanie robót do warunków atmosferycznych (np. zastosowanie namiotów),
- przygotowanie powierzchni betonowej do wykonania izolacji,
- zagruntowanie powierzchni betonu,
- ułożenie izolacji zgodnie z niniejszą ST i dokumentacją projektową,
- wykonanie badań kontrolnych wg pkt 6,
- wykonanie napraw ułożonej izolacji.

10. Przepisy związane

PN-90/B-04615	Papy asfaltowe i smołowe. Metody badań
PN-EN 12311-1:2001	Elastyczne wyroby wodochronne. Część 1: Wyroby asfaltowe do izolacji wodochronnej dachów. Określanie właściwości mechanicznych przy rozciąganiu
PN-EN 1427:2001	Asfalty i produkty asfaltowe. Oznaczanie temperatury mięknięcia. Metoda pierścień i kula
PN-EN 12593:2004	Asfalty i produkty asfaltowe. Oznaczanie temperatury łamliwości metodą Fraassa
PN-EN 1767:2002	Wyroby i systemy do ochrony i napraw konstrukcji betonowych. Metody badań. Analiza w podczerwieni
PN-B-24620:1998	Lepiki, masy i roztwory asfaltowe stosowane na zimno
PN-83/C-04523	Oznaczanie zawartości wody metodą destylacyjną
PN-EN ISO 2431:1999	Farby i lakiery. Oznaczanie czasu wypływu za pomocą kubków wypływowych
PN-87/C-89085.03	Żywice epoksydowe. Metody badań. Oznaczanie gęstości (masy właściwej)
PN-86/C-89085.06	Żywice epoksydowe. Metody badań. Oznaczanie lepkości
PN-78/C-81400:1989	Wyroby lakierowane. Pakowanie, przechowywanie i transport

PN-92/B-01814

Antykorozyjne zabezpieczenia w budownictwie. Konstrukcje betonowe i żelbetowe. Metoda badań przyczepności powłok ochronnych

- Procedura IBDiM nr PB/TM-1/1 Badanie grubości arkusza
- Procedura IBDiM nr PB/TM-1/2 Badanie grubości warstwy izolacyjnej pod osnową pap
- Procedura IBDiM nr PB/TM-1/3 Badanie przesiąkliwości papy
- Procedura IBDiM nr PB/TM-1/4 Badanie siły zrywającej przy rozrywaniu
- Procedura IBDiM nr PB/TM-1/5 Pomiar przyczepności izolacji do podłoża przez odrywanie (metoda „pull-off”)
- Procedura IBDiM nr PB/TM-1/6 Pomiar przyczepności przez odrywanie
- Procedura IBDiM nr PB/TM-1/7 Pomiar przyczepności izolacji do podłoża przez ścinanie
- Procedura IBDiM nr PB/TM-1/8 Badanie sedymentacji roztworów asfaltowych
- Procedura IBDiM nr PB/TM-1/9 Badanie wytrzymałości na ścinanie styków arkuszy papy
- Procedura IBDiM nr PB/TM-1/10 Badanie czasu wysychania roztworu asfaltowego
- Procedura IBDiM nr TN-3/4/2000 Badanie lepkości
- Procedura IBDiM nr PB-TWm-24/97 Badanie czasu zachowania właściwości roboczych dla materiałów z żywic epoksydowych
- Rozporządzenie Ministra Transportu i Gospodarki Morskiej z dnia 30 maja 2000 r. w sprawie warunków technicznych, jakim powinny odpowiadać obiekty inżynierskie i ich usytuowanie (Dz.U. nr 63, poz. 735)
- Zalecenia dotyczące oceny jakości betonu „in-situ” w nowo budowanych konstrukcjach obiektów mostowych, GDDP, Warszawa, 1998
- Rozporządzenie Ministra Infrastruktury z dnia 11 sierpnia 2004 r. w sprawie sposobów deklarowania zgodności wyrobów budowlanych oraz sposobu znakowania ich znakiem budowlanym (Dz.U. z 2004 r. nr 198, poz. 2041)
- Zalecenia wykonywania izolacji z pap zgrzewalnych i nawierzchni asfaltowych na drogowych obiektach mostowych, IBDiM, Warszawa, 2005

**SPECYFIKACJA TECHNICZNA WYKONANIA
I ODBIORU ROBÓT BUDOWLANYCH**

M.15.03.01.

**IZOLACJONA WIERZCHNIA NA ELEMENTACH
OBIEKTU MOSTOWEGO**

1. Wstęp

1.1. Przedmiot ST

Przedmiotem niniejszej Specyfikacji Technicznej są wymagania dotyczące wykonania i odbioru izolacji nawierzchni z żywicy epoksydowej i poliuretanowej ułożonej na powierzchni chodników (lub innych elementów) obiektów w związku z realizacją zadania „**Remont mostu drogowego przez rzekę Wartę w pasie drogi DP 2406P w m. Biedrusko**”.

1.2. Zakres stosowania ST

Specyfikacja Techniczna jest stosowana jako dokument przetargowy i kontraktowy przy zleceniu i realizacji robót wymienionych w punkcie 1.1.

1.3. Zakres robót objętych ST

Ustalenia zawarte w niniejszej specyfikacji dotyczą prowadzenia robót przy wykonaniu nawierzchni z dwuskładnikowego materiału i kruszywa i obejmują:

- wykonanie izolacji-nawierzchni na kapach chodnikowych z żywicy epoksydowo-poliuretanowych wraz z zagruntowaniem podłoża (grubość minimum 6 mm).
- wykonanie izolacji-nawierzchni na schodach skarpowych z żywicy epoksydowo-poliuretanowych wraz z zagruntowaniem podłoża (grubość minimum 6 mm).

Uwaga: Do wykonania nawierzchni chodników i schodów użyć materiały posiadające Europejską lub Krajową Ocena Techniczną (Aprobata techniczną IBDiM).

1.4 Określenia podstawowe

1.4.1. Izolacja nawierzchnia – (zwana dalej nawierzchnią) powłoka o grubości od 3 do 15 mm, układana na powierzchni jezdni i chodników mostowych, pełniąc jednocześnie funkcje izolacji i nawierzchni.

1.4.2. Pozostałe określenia podstawowe są zgodne z obowiązującymi, odpowiednimi polskimi normami i z definicjami podanymi w ST D-M-00.00.00 „Wymagania ogólne” pkt 1.4.

1.5. Ogólne wymagania dotyczące robót

Wykonawca robót jest odpowiedzialny za jakość ich wykonania oraz za zgodność z Dokumentacją Projektową, ST i poleceniami Inżyniera.

Ogólne wymagania dotyczące robót podano w ST D-M.00.00.00. „Wymagania ogólne”.

2. Materiały

2.1. Ogólne wymagania dotyczące materiałów

Ogólne wymagania dotyczące materiałów podano w ST D-M.00.00.00 "Wymagania ogólne".

Zgodnie z Ustawą o wyrobach budowlanych z dn. 16.04.2004 r., (Dz. U. z dnia 12.02.2019 r., poz. 266: Obwieszczenie Marszałka Sejmu Rzeczypospolitej Polskiej z dnia 17 stycznia 2019 r. w sprawie ogłoszenia jednolitego tekstu - z późniejszymi zmianami), wyrób

budowlany (materiał) dopuszczony jest do stosowania przy wykonywaniu robót budowlanych, jeżeli jest

- oznakowany CE - wyrób objęty normą zharmonizowaną lub zgodny z wydaną dla niego europejską oceną techniczną
- oznakowany znakiem budowlanym B - wyrób nieobjęty normą zharmonizowaną; znak B świadczący o zgodności z Polską Normą albo aprobatą techniczną,
- wyrobem jednostkowym produkowanym według indywidualnej dokumentacji technicznej - wytworzonym i wbudowanym zgodnie z mającymi zastosowanie przepisami krajowymi
- wyrobem produkowanym na terenie budowy według indywidualnej dokumentacji technicznej - wytworzonym i wbudowanym zgodnie z mającymi zastosowanie przepisami krajowymi

Producent wyrobu budowlanego winien dołączyć do wszystkich zastosowanych wyrobów deklarację właściwości użytkowych (oznakowanie CE) lub krajową deklarację właściwości użytkowych (oznakowanie B).

Sposób deklarowania oraz oceny zgodności wyrobu budowlanego określa Rozporządzenie Parlamentu Europejskiego i Rady (UE) Nr 305/2011 z dnia 9 marca 2011 r. ustanawiające zharmonizowane warunki wprowadzania do obrotu wyrobów budowlanych (Dz. U. Unii Europejskiej 4.4.21 [PL]) - oznakowanie CE lub Rozporządzenie Ministra Infrastruktury z dnia 17 listopada 2016 r. w sprawie sposobu deklarowania właściwości użytkowych wyrobów budowlanych oraz sposobu znakowania ich znakiem budowlanym (Dz. U. poz. 1966 z 2016 r.) - oznakowanie B

Materiały do wykonania robót powinny być zgodne z ustaleniami dokumentacji projektowej lub ST. Dla wszystkich zastosowanych materiałów Wykonawca przedstawi Polską Normę lub aktualną Europejską lub Krajową Ocenę Techniczną (aprobatę techniczną wydaną przez IBDiM).

Wykonawca dostarczy Inżynierowi zaświadczenia producenta potwierdzające spełnienie przez materiał izolacionawierzchni wymaganych właściwości oraz trwałości, a także wyniki przeprowadzonych badań.

Nawierzchnia składa się zazwyczaj z następujących warstw:

- warstwy gruntującej
- warstwy podstawowej - nawierzchniowej
- warstwy zamykającej

Materiałami stosowanymi do wykonania robót według zasad niniejszej specyfikacji są:

2.2. Spoiwo

Do wykonanie nawierzchni (izolacionawierzchni) należy stosować materiały o spoiwie:

- epoksydowym (żywice epoksydowe zmiekczone bitumami) - na podłożach stalowych i betonowych,
- epoksydowo-poliuretanowym - na podłożach stalowych i betonowych,

Tablica 1. Właściwości izolacionawierzchni o spoiwie metakrylanowym i epoksydowym (żywice epoksydowe zmiękczone bitumami)

Lp.	Właściwości	Jednostka	Wymagania	Metoda badań według
1	Przyczepność powłoki do podłoża betonowego - wartość średnia - wartość pojedynczego wyniku	MPa MPa	$\geq 2,5$ $\geq 2,0$	Procedura IBDiM PB-TM-X3
2	Przyczepność powłoki do podłoża stalowego	MPa	$> 4,0$	Procedura IBDiM PB-TM-X4
3	Wskaźnik ograniczenia chłonności wody	%	≥ 90	Procedura IBDiM PB-TM-X5
4	Stan powłoki po 150 cyklach zamrażania i odmrażania w 2% roztworze soli (NaCl)	-	powłoka bez zmian	Procedura IBDiM PO-2
5	Przyczepność do podłoża betonowego po badaniu mrozoodporności F 150	MPa	$\geq 2,0$	Procedura IBDiM PB-TM-X3
6	Ścieralność badana na tarczy Böhme	mm	$\leq 2,0$	PN-84/B-04111 [2]
7	Wskaźnik szorstkości	SRT	≥ 65	PN-EN 1436:2000

Tablica 2. Właściwości izolacionawierzchni o spoiwie epoksydowo-poliuretanowym

Lp.	Właściwości	Jednostka	Wymagania	Metoda badań według
1	Przyczepność powłoki do podłoża betonowego - wartość średnia - wartość pojedynczego wyniku	MPa MPa	$\geq 2,0$ $\geq 1,5$	Procedura IBDiM PB-TM-X3
2	Przyczepność powłoki do podłoża stalowego	MPa	$> 4,0$	Procedura IBDiM PB-TM-X4
3	Wskaźnik ograniczenia chłonności wody	%	≥ 90	Procedura IBDiM PB-TM-X5
4	Stan powłoki po 150 cyklach zamrażania i odmrażania w 2% roztworze soli (NaCl)	-	powłoka bez zmian	Procedura IBDiM PO-2
5	Przyczepność do podłoża betonowego po badaniu mrozoodporności F 150	MPa	$\geq 1,8$	Procedura IBDiM PB-TM-X3
6	Ścieralność badana na tarczy Böhme	mm	$\leq 2,5$	PN-84/B-04111
7	Wskaźnik szorstkości	SRT	≥ 65	PN-EN 1436:2000

2.3. Kruszywo

Do wykonania izolacionawierzchni należy stosować kruszywa odporne na ścieranie: piaski kwarcowe, grysy ze skał łamanych (bazaltowe, granitowe itp), kruszywa spiekane (boksytowe, pomiedziowe lub podobne). Ilość, rodzaj i granulacja kruszywa dla danego rodzaju izolacionawierzchni powinny być określone przez jej producenta i uzależnione od grubości układanej izolacionawierzchni.

W przypadku izolacionawierzchni na jezdniach jako posypki nie należy stosować piasku, ale kruszywa ze skał łamanych lub kruszywa spiekane.

Maksymalna średnica ziaren kruszywa nie powinna przekraczać $\frac{1}{4}$ grubości układanej warstwy. Kruszywa stosowane do uszorstnienia izolacionawierzchni powinny być suche: suszone ogniowo i dostarczane na budowę w szczelnych opakowaniach z folii. Piaski kwarcowe do wykonywania izolacionawierzchni powinny spełniać wymagania klasy 6 wg BN-80/6811-01 [5].

Tablica 3. Wymagania dla kruszyw

Lp.	Właściwości	Jednostka	Wymagania	Metoda badań wg
1	Zawartość nadziarna	% (m/m)	≤ 5	PN-EN 933-1:2000]
2	Zawartość podziarna	% (m/m)	≤ 1	PN-EN 933-1:2000
3	Zawartość zanieczyszczeń obcych	% (m/m)	0,1	PN-B-06714.12:1976
4	Mrozoodporność wg zmodyfikowanej metody bezpośredniej	% (m/m)	≤ 2	PN-B-11112:1996
5	Ścieralność w bębnie Los Angeles	% (m/m)	≤ 25	PN-B-06714.42:1979
6	Wskaźnik jednorodności	%	≤ 25	PN-B-06714.42:1979

Uwaga: Do wykonania nawierzchni chodników użyć materiały posiadające Aprobate techniczną IBDiM oraz zaakceptowane przez Inżyniera. Zastosowany materiał powinien być elastyczny oraz odporny na działanie chemicznych środków odladzających.

3. Sprzęt

3.1. Ogólne wymagania dotyczące sprzętu

Ogólne wymagania dotyczące sprzętu podano w OST D-M-00.00.00 „Wymagania ogólne”[1], pkt 3.

3.2. Sprzęt do czyszczenia podłoża

Do czyszczenia podłoża Wykonawca może zastosować:

- piaskownicę,
- śrutownicę (śrutownica powinna być wyposażona w odkurzacz przemysłowy, który zbiera śrut i pył powstający podczas czyszczenia. Śrut oddzielany jest od pyłu i może być używany ponownie),
- sprężarkę śrubową z filtrem olejowym filtr olejowy przy sprężarce jest bezwzględnie wymagany z uwagi na możliwość zanieczyszczonej odpylonej powierzchni olejem. Zanieczyszczenie podłoża olejem zmniejsza przyczepność izolacionawierzchni do podłoża),
- odkurzacz przemysłowy używanie odkurzaczy przemysłowych jest korzystniejsze niż sprężarek, ponieważ nie powodują one zapylenia sąsiednich części powierzchni roboczej).

3.3. Sprzęt do nakładania izolacionawierzchni

Do nakładania izolacionawierzchni Wykonawca może stosować:

- wolnoobrotowe (maksimum 300 obr./min) mieszadło mechaniczne do mieszania składników,
- pędzle,
- wałki malarskie,
- szpachle zębate,
- listwy gumowe na prowadnicach do rozprowadzenia preparatu.

4. Transport

Materiał dostarczany jest w plastikowych lub metalowych pojemnikach 2×10 kg, 2×25 kg lub 2×200 kg - w postaci płynnej.

Kruszywo transportowane będzie środkami transportu - samowyladowczymi zabezpieczającymi je przed zanieczyszczeniem.

Materiały do wykonywania izolacionawierzchni powinny być pakowane w oryginalne opakowania producenta. Na każdym opakowaniu powinna być umieszczona etykieta zawierająca dane:

- nazwę i adres producenta,
- nazwę wyrobu,
- oznaczenie,
- datę produkcji,
- masę netto,
- termin przydatności do użycia,
- informację o uzyskaniu przez wyrób aprobaty technicznej IBDiM,
- informację o proporcji mieszania,
- sposób przechowywania i stosowania materiałów i zachowania przy tym niezbędnych środków ostrożności, bhp i ochrony środowiska,

Materiały powinny być przechowywane w suchych, chłodnych pomieszczeniach, w oryginalnych, szczelnie zamkniętych opakowaniach, z dala od źródeł ognia i elementów grzejnych, w warunkach zabezpieczających je przed nasłonecznieniem i wpływami atmosferycznymi.

Materiały należy transportować krytymi środkami transportu chroniąc opakowania przed uszkodzeniami mechanicznymi.

Składniki żywiczne powinny być pakowane i przechowywane zgodnie z PN-C-81400:1989 w taki sposób, aby na jedno opakowanie żywicy przypadało jedno opakowanie utwardzacza z zachowaniem proporcji mieszania.

5. Wykonanie robót

5.1. Ogólne warunki wykonania robót

Ogólne warunki wykonania robót podano w ST D-M.00.00.00. „Wymagania ogólne”

Izolacionawierzchnie powinny być wykonane zgodnie z „Rozporządzeniem Ministra Transportu i Gospodarki Morskiej z dnia 30 maja 2000 r. w sprawie warunków technicznych, jakim powinny odpowiadać obiekty inżynierskie i ich usytuowanie” oraz jeśli dokumentacja projektowa nie podają inaczej, zgodnie z „Katalogiem zabezpieczeń powierzchniowych drogowych obiektów inżynierskich”

Warunki wykonania robót powinny być zgodne z wymaganiami podanymi w Aprobacie technicznej.

Przy wykonywaniu robót należy bezwzględnie przestrzegać zaleceń producenta materiału dotyczących wymaganych warunków atmosferycznych: temperatury i wilgotności powietrza. Podczas wykonywania prac Wykonawca zobowiązany jest monitorować wilgotność i temperaturę powietrza. Parametry te muszą odpowiadać wymaganiom podanym w kartach technicznych, Polskich Normach i aprobatach technicznych. Jeżeli warunki pogodowe odbiegają od wymagań kart technicznych, roboty należy przerwać i wznowić je dopiero po

poprawie pogody. Pomiary warunków atmosferycznych należy wykonywać co 3÷4 godziny i przy każdej odczuwalnej zmianie pogody.

5.2. Roboty przygotowawcze

5.2.1. Wykonanie pola referencyjnego

Przed przystąpieniem do robót należy, na podstawie dokumentacji projektowej, ST lub wskazań Inżyniera:

- ustalić materiały niezbędne do wykonania robót,
- określić kolejność, sposób i termin wykonania robót.

Przed przystąpieniem do robót Wykonawca przedstawi Inżynierowi do akceptacji protokół z ustaleń technologicznych. Wzór protokołu został zamieszczony w załączniku 1.

Przed przystąpieniem do prac na obiekcie Wykonawca, w obecności Inżyniera oraz dostawcy materiałów, powinien wykonać pole referencyjne izolacionawierzchni. Wykonanie pola referencyjnego ma na celu:

- określenie umownych warunków gwarancyjnych na wykonanie izolacionawierzchni,
- określenie wszystkich parametrów zabezpieczenia powierzchniowego niezbędnych do uzgodnień między Wykonawcą i Inżynierem,
- ocenę przydatności proponowanych materiałów i technologii,
- ocenę efektów wykonania robót.

Pole referencyjne stanowi wzorzec, na podstawie którego ocenia się każdy z późniejszych etapów wykonania izolacionawierzchni:

- przygotowanie podłoża,
- zagruntowanie podłoża,
- wykonanie, grubość i przyczepność każdej z warstw izolacionawierzchni.

Pole referencyjne powinno być wykonywane materiałami uzgodnionymi w protokole ustaleń technologicznych i zgodnie z założoną technologią. Prace powinny obejmować przygotowanie podłoża oraz wykonanie poszczególnych warstw izolacionawierzchni. W trakcie wykonywania pola referencyjnego Wykonawca powinien przeprowadzić kontrolę wykonania robót, a Inżynier badania odbiorcze. Sposób i zakres kontroli wykonania robót został przedstawiony w pkt 6. Wielkość powierzchni referencyjnej określa Inżynier, o ile nie zostało to określone w dokumentacji projektowej.

Pole referencyjne powinno zostać zabezpieczone przez Wykonawcę pod nadzorem Inżyniera i przedstawiciela producenta materiałów. Każdy etap przygotowania podłoża i wykonania izolacionawierzchni powinien być przez nich zaakceptowany, a fakt ten, łącznie z wynikami wykonanych badań, będących podstawą tej akceptacji, zapisane w protokole pola referencyjnego. Protokół ten może stanowić dokument w ewentualnych roszczeniach gwarancyjnych.

5.3. Zakres wykonywanych robót

5.3.1. Zakres stosowania

Nawierzchnie przeznaczone są do stosowania jako cienkie, szorstkie nawierzchnie stanowiące jednocześnie izolację przeciwwilgociową i warstwę ścieralną.

5.3.2. Przygotowanie podłoża

Powierzchnia przeznaczona pod nawierzchnię musi być starannie przygotowana. Przygotowanie podłoża polega na oczyszczeniu go z części luźnych, pyłów, olejów i innych elementów obniżających przyczepność poprzez np. szlifowanie i piaskowanie. Powierzchnia ta musi być sucha i odpylona. Beton podłoża klasy min. B25; PULL OFF $R_{sr} \geq 2,5 \text{ MPa}$; $R_{min} \geq 1,5 \text{ MPa}$

Czyszczenie podłoża należy wykonać przez śrutowanie lub piaskowanie. Z podłoża betonowego należy dokładnie zdjąć mleczko cementowe z izolowanej powierzchni. Następnie oczyszczoną powierzchnię należy odpylić odkurzaczem przemysłowym lub przez zdmuchnięcie sprężonym powietrzem za pomocą sprężarki śrubowej.

Podłoże betonowe przygotowane do układania izolacionawierzchni powinno spełniać następujące wymagania:

- wytrzymałość na ściskanie:
 - a) w konstrukcjach nowo zbudowanych obiektów - wytrzymałość gwarantowana wynikająca z klasy betonu przyjętej w dokumentacji projektowej,
 - b) w konstrukcjach odbudowywanych, rozbudowywanych, przebudowywanych i remontowanych: $\geq 25 \text{ MPa}$,
- wytrzymałość na odrywanie: wg normy PN-EN 1542:2000 [11] średnio nie mniej niż 2,0 MPa przy wykonywaniu izolacionawierzchni na chodnikach i 2,5 MPa przy wykonywaniu izolacionawierzchni na jezdniach, krawężnikach,
- suchość podłoża: beton w stanie powietrzno-suchym, bez widocznych śladów wilgoci i spowodowanych wilgocią zaciemnień; przy pomiarze wilgotności wilgotnościomierzem elektronicznym za podłoże suche należy przyjąć beton o wilgotności mniejszej od 4%; pomiary wilgotności betonu konstrukcyjnego (płyty mostowej) należy wykonywać przyrządem wycechowanym do pomiaru wilgotności materiałów o porowatości nie przekraczającej 10%,
- czystość podłoża: powierzchnia betonu wolna od luźnych frakcji, pyłów, plam, olejów, smarów i innych zanieczyszczeń; ocenę czystości podłoża wykonuje się wizualnie,
- gładkość podłoża: lokalne nierówności i zagłębienia powierzchni betonu nie powinny przekraczać $\pm 1 \text{ mm}$,
- szorstkość podłoża: badana metodą wypełnienia piaskiem (opisaną poniżej) nie powinna przekraczać 1,0 mm,
- równość podłoża: szczeliny pomiędzy powierzchnią podłoża a łątą o długości 4 m ułożoną na betonie nie powinny przekraczać 3 mm, pomiar równości podłoża wykonuje się mierząc cechowanym klinem prześwity pod aluminiową łątą o długości 4 m ułożoną na badanej powierzchni,
- wilgotność podłoża: w przypadku, gdy izolacionawierzchnia ma być układana na podłożu wilgotnym (jeżeli Aprobata techniczna nie zabrania), dopuszcza się układanie izolacionawierzchni na betonie matowo-wilgotnym, tzn. w wyraźnie ciemnej, matowej powierzchni. Natomiast niedopuszczalne jest układanie izolacionawierzchni na podłożu mokrym, tzn. pokrytym błyszczącą warstwą wody,
- układanie izolacionawierzchni: na nowych płytach betonowych - układanie izolacionawierzchni jest możliwe co najmniej po 14 dniach dojrzewania betonu. W przypadkach płyt naprawianych, należy przestrzegać zaleceń producentów materiałów naprawczych i odpowiednich aprobat technicznych; jeżeli odpowiednie aprobaty techniczne nie stanowią inaczej należy przyjąć, że dojrzewanie zapraw typu

PC następuje w ciągu 24 h, a zapraw typu PCC w ciągu 10 dni (w temperaturze otoczenia 20°C),

- wyrównanie podłoża: w przypadku drobnych nierówności (o głębokości do 5 mm) podłoże betonowe należy wyrównać zaprawą typu PCC lub PC kompatybilną do stosowanych materiałów. Rysy występujące w podłożu betonowym powinny być zainiektowane. Natomiast w przypadku, gdy beton jest uszkodzony albo zawiera substancje chemiczne o stężeniu przekraczającym dopuszczalne normy, należy go usunąć lub zneutralizować substancje szkodliwe, a następnie naprawić np. zaprawami typu PCC. Nierówności podłoża przekraczające 5 mm należy naprawić. Wystające fragmenty należy odkuć lub zeszlifować, a zagłębienia wypełnić zaprawami typu PC lub PCC.
- spadek podłoża: izolacionawierzchnię można układać na płytach pomostu o spadku nie przekraczającym 4%. W przypadku konieczności układania izolacionawierzchni na większych spadkach, jeżeli tak zaleca producent, do żywicy dodawane są specjalne dodatki tiksotropowe zapobiegające spływaniu izolacionawierzchni z powierzchni, na której jest wykonywana.

5.3.3. Sposób przygotowania materiałów.

Preparat do gruntowania podłoża należy wymieszać w naczyniu w sposób ciągły co najmniej 5 min. w stosunku wagowym 1:1, tak by mieszanina była jednorodna. Przygotowanie mieszanki - krótko przed rozpoczęciem prac składniki należy wymieszać intensywnie za pomocą mieszadła elektrycznego (300-400 obr./min.). Piasek dozować porcjami podczas mieszania. Czas mieszania wynosi 3 min. Kruszywo należy wypłukać i wysuszyć.

5.3.4. Technologia wykonania.

W pierwszej kolejności powierzchnię, na której będzie ułożona nawierzchnia należy zagruntować preparatem za pomocą pędzla lub wałka, układając 1 lub 2 warstwy środka gruntującego. Przerwa pomiędzy warstwą gruntującą a nawierzchnią 1 doba. Zużycie warstwy gruntującej 0,5 kg/m². Warstwę nawierzchniową nanosić o grubości 3 mm wymieszaną w proporcji 1:1 z piaskiem kwarcowym. Zużycie materiału około 2,4 kg/m². Nanosić szpachelką, rozprowadzić równomiernie przy pomocy listwy gumowej na prowadnicach w temperaturze od +10 do +30°C. odpowietrzać poprzez przeciąganie wałka z kolcami. Warstwę zamykającą nanosić po okresie 1 doby od ułożenia warstwy nawierzchniowej. Nanosić wałkiem lub pędzlem. Zużycie materiału około 0,4 kg/m².

5.3.5. Roboty wykończeniowe.

Dopuszczenie izolacionawierzchni do ruchu może nastąpić tylko po jej całkowitym utwardzeniu. Czas ten powinien być podany przez producenta w kartach technicznych stosowanych materiałów.

Roboty wykończeniowe powinny być zgodne z dokumentacją projektową. Do robót wykończeniowych należą prace związane z dostosowaniem wykonanych robót do warunków budowy obiektu i roboty porządkujące.

5.3.6. Zalecenia specjalne.

Temperatura podłoża w trakcie wykonywania nawierzchni powinna zawierać się w przedziale 8÷30°C. Ponadto podłoże powinno mieć temperaturę min. 3°C powyżej punktu rosy. Temperatura powietrza powinna wynosić min. 12°C, a wilgotność względna 50-85%. Przez pierwsze 24 godziny po wykonaniu nawierzchni, należy ją chronić przed deszczem i intensywnym promieniowaniem słonecznym np. przez pokrycie plandekami.

Nie należy prowadzić robót podczas silnego wiatru, ze względu na możliwość zapylenia podłoża. Nie wolno także prowadzić robót podczas opadów deszczu oraz bezpośrednio przed opadami lub przed prognozowanym spadkiem temperatury poniżej minimalnej temperatury sieciowania żywic. Temperatura powietrza i konstrukcji w czasie wykonywania robót powinna być, o co najmniej o 3°C wyższa od temperatury punktu rosy.

W przypadku konieczności wykonywania robót w niesprzyjających warunkach pogodowych (opady, niskie temperatury otoczenia), należy je wykonywać pod namiotem. W takim przypadku należy zastosować urządzenia klimatyzacyjne o odpowiedniej wydajności, pozwalające na uzyskanie i utrzymanie pod namiotem odpowiedniej: temperatury powietrza i podłoża oraz wentylacji.

Z pomiarów warunków klimatycznych Wykonawca powinien prowadzić protokół.

Tablica 4. Ocena przyczepności izolacionawierzchni badana metodą „pull-off” wg PN-EN 1542:2000

Lp.	Rodzaj izolacionawierzchni	Rodzaj podłoża	Wymagania
1	Na spoiwie metakrylanowym lub epoksydowym	Beton: - wartość średnia - wartość pojedynczego wyniku	$\geq 2,0$ MPa $\geq 1,6$ MPa
2	Na spoiwie epoksydowo-poliuretanowym	Beton: - wartość średnia - wartość pojedynczego wyniku	$\geq 1,6$ MPa $\geq 1,2$ MPa

6. Kontrola jakości robót

6.1. Ogólne zasady kontroli

Ogólne zasady kontroli jakości robót podano w ST D-M.00.00.00.

Producent powinien prowadzić zakładową kontrolę produkcji - w skrócie ZKP.

Sporządzane i przechowywane przez producenta dokumenty powinny wskazywać, jakie procedury sterowania jakością są stosowane w czasie produkcji i dopuszczania poszczególnych wyrobów i materiałów do obrotu.

Procedury badań wykonywanych zarówno w czasie wykonywania, jak również po wykonaniu izolacji przeciwwilgociowej powinny być zgodne z wymaganiami jakościowymi określonymi w opisie metody wykonania przygotowanym przez Wykonawcę. Wyniki wszystkich badań należy odnotować w Dzienniku Budowy.

Kontroli jakości robót podlega jakość użytych materiałów - zgodność z wymaganiami punktu 2 niniejszej Specyfikacji.

Wykonawca robót budowlanych wykonuje badania laboratoryjne ujęte w ST na własny koszt w laboratorium nie należącym do Wykonawcy i Podwykonawcy robót, zaakceptowanym przez Inżyniera oraz Zamawiającego (Inwestora).

6.2. Kontrola jakości w trakcie robót obejmuje:

- kontrolę przygotowania podłoża,
- sposób przygotowania materiałów,
- kontrolę zagruntowania podłoża,
- kontrolę naniesienia mieszanki,
- kontrolę posypywania kruszywem,
- kontrolę pielęgnacji wykonanej nawierzchni.

Jakość użytych materiałów, cechy geometryczne oraz właściwości wykonanej nawierzchni powinny odpowiadać wymaganiom podanym w Aprobacie technicznej.

6.3. Badania w czasie robót

6.3.1. Badanie przygotowania podłoża

Podłoże przygotowane do układania izolacionawierzchni powinno spełniać wymagania podane w pktcie 5.

6.3.2. Kontrola zagruntowania podłoża betonowego

Kontrola grubości układanej powłoki gruntującej powinna być wykonywana na bieżąco przez sprawdzenie ilości zużytych materiałów, ilości dozowanych składników, czasu mieszania, czasu aplikacji (dotyczy żywicznych środków gruntujących).

Po zagruntowaniu podłoża stan powłoki gruntującej należy ocenić wizualnie:

- przy stosowaniu asfaltowych środków gruntujących: prawidłowo zagruntowana powierzchnia powinna być czarna lub ciemnobrązowa i matowa. Po dotknięciu ręką nie powinna brudzić skóry,
- przy zastosowaniu żywicznych środków gruntujących: prawidłowo zagruntowana powierzchnia powinna być sucha i lekko błyszcząca. Po dotknięciu ręką nie powinna brudzić skóry. Posypka piaskowa powinna być mocno przyklejona do żywicy i częściowo w nią wtopiona.

6.3.3. Kontrola wykonania izolacionawierzchni

Podczas wykonywania izolacionawierzchni należy kontrolować:

- grubość nakładanej izolacionawierzchni - kontrolę zużycia materiału w kg/m^2 ,
- wygląd zewnętrzny - powierzchnia powłoki powinna mieć wygląd jednolity bez smug, widocznych szwów, przerw roboczych, rys, pęknięć, spłynieć, sfałdowań, pęcherzy i łat; barwa powłoki powinna być jednolita i zgodna ze specyfikacją i dokumentacją projektową; posypka uszorstniająca powinna być mocno wklejona w podłoże oraz rozłożona równomiernie,
- przyczepność izolacionawierzchni do podłoża:

Badanie przyczepności izolacionawierzchni do podłoża powinno być wykonywane na kilku polach, wybranych losowo przez Inżyniera. Na każdym polu należy wykonać badania w 5 punktach pomiarowych. Na obiektach o powierzchni mniejszej od 1000 m^2 należy wyznaczyć 2 pola badawcze. Na obiektach większych należy dodać jedno pole badawcze na każde dodatkowo rozpoczęte 1000 m^2 izolowanej powierzchni.

Badanie przyczepności do podłoża wykonuje się metodą „pull-off”, która polega na odrywaniu metalowych krążków o średnicy zewnętrznej $\varnothing 50 \text{ mm}$, naklejonych na powierzchni izolacionawierzchni, przy zastosowaniu specjalnego aparatu i zmierzeniu siły zrywającej. Przed naklejeniem krążka izolacionawierzchnię należy naciąć koronką o średnicy rdzenia równej średnicy krążka. Nacięcie należy wykonać przez całą grubość izolacionawierzchni, w taki sposób aby, naciąć także beton podłoża na głębokość od 1 do 3 mm. Na każdym polu należy nakleić po 5 krążków, oderwać aparatem „pull-off” i obliczyć średnią arytmetyczną z pomiarów. Zmierzona średnia wartość przyczepności do podłoża nie powinna być mniejsza od wartości wymaganej, podanej w tabelicy 5.

Jeżeli wartość średnia ze wszystkich pomiarów będzie wyższa od wartości średniej określonej w tabelicy 4 dla danego rodzaju materiału, to można uznać, że warunek wytrzymałości na odrywanie został spełniony.

Miejsca uszkodzone podczas badań należy naprawić przy użyciu tych samych materiałów, które były stosowane do wykonania izolacionawierzchni, zachowując wymagania techniczne odnośnie och stosowania.

Z kontroli jakości wykonanej izolacionawierzchni Wykonawca powinien wykonać protokół.

Tablica 6. Ocena przyczepności izolacionawierzchni do podłoża betonowego i stalowego

Lp.	Rodzaj izolacionawierzchni	Rodzaj podłoża	Wymagania
1	Na spoiwie metakrylanowym lub epoksydowym	Beton: - wartość średnia - wartość pojedynczego wyniku	≥ 2,5 MPa ≥ 2,0 MPa
2	Na spoiwie epoksydowo-poliuretanowym	Beton: - wartość średnia - wartość pojedynczego wyniku	≥ 2,0 MPa ≥ 1,5 MPa

7. Obmiar robót

Ogólne zasady obmiaru robót podano w ST D-M.00.00.00.

Jednostką obmiaru robót jest m² wykonanej nawierzchni chodników z żywicy syntetycznych o określonej grubości. Ogólne wymagania dotyczące obmiaru podano w Specyfikacji D-M.00.00.00.

8. Odbiór robót

8.1. Ogólne zasady odbioru robót

Ogólne zasady dotyczące odbioru robót podano w ST D-M.00.00.00.

Roboty uznaje się za wykonane zgodnie z dokumentacją projektową, ST i wymaganiami Inżyniera, jeżeli wszystkie pomiary i badania z zachowaniem tolerancji wg punktu 6 dały wyniki pozytywne.

8.2. Odbiór robót zanikających i ulegających zakryciu

Odbiorowi robót zanikających i ulegających zakryciu podlegają:

- podłoże betonowe lub stalowe przygotowane do ułożenia izolacionawierzchni,
- zagruntowane podłoże betonowe lub stalowe.

9. Podstawa płatności

Ogólne wymagania dotyczące płatności podano w ST D-M.00.00.00.

Cena wykonania robót obejmuje:

- zakup i transport materiałów przewidzianych do wykonania robót,
- prace pomiarowe,
- wykonanie pola referencyjnego,
- przygotowanie i oczyszczenie podłoża pod nawierzchnię,
- przygotowanie materiałów,
- zagruntowanie podłoża,
- naniesienia żywicy syntetycznej z posypaniem kruszywem,
- pielęgnacja wykonanej nawierzchni,

– uporządkowanie miejsca prowadzenia robót

10. Przepisy związane

10.1. Normy

PN-EN 933-1:2000	Badanie geometrycznych właściwości kruszyw-Oznaczenie składu ziarnowego. Metoda przesiewania
PN-B-06714.12:1976	Kruszywa mineralne. Badania. Oznaczenie zawartości zanieczyszczeń obcych
PN-B-11112:1996	Kruszywa mineralne. Kruszywa łamane do nawierzchni drogowych
PN-B-06714.42:1979	Kruszywa mineralne. Badania. Oznaczenie ścieralności w bębnie Los Angeles
PN-C-81400:1989	Wyroby lakierowe. Pakowanie, przechowywanie i transport
PN-EN 1542:2000	Wyroby i systemy do ochrony i napraw konstrukcji betonowych. Metody badań. Oznaczenie narastania wytrzymałości na rozciąganie polimerów

10.2. Inne dokumenty

Procedura IBDiM nr PM-TM-X3 Badanie przyczepności powłoki ochronnej do betonu metodą „pull-off”

Procedura IBDiM nr PM-TM-X4 Oznaczenie przyczepności powłoki ochronnej do stali metodą „pull-off”

Procedura IBDiM nr PM-TM-X5 Oznaczenie wskaźnika ograniczenia chłonności wody

Procedura IBDiM nr P0-2 Badanie i ocena stanu powłoki po 150 cyklach zamrażania i odmrażania

Procedura IBDiM nr TW-31/97 Badanie skurczu i pęcznienia zapraw modyfikowanych

Aprobata techniczna

Instrukcja stosowania Producenta – w języku polskim

Rozporządzenie Ministra Transportu i Gospodarki Morskiej z dnia 30 maja 2000 r. w sprawie warunków technicznych, jakim powinny odpowiadać obiekty inżynierskie i ich usytuowanie (Dz.U. nr 63, poz. 735)

Katalog zabezpieczeń powierzchniowych drogowych obiektów inżynierskich, Załącznik do zarządzenia nr 11 Generalnego Dyrektora Dróg Krajowych i Autostrad z dnia 19 września 2003 r.

**SPECYFIKACJA TECHNICZNA WYKONANIA
I ODBIORU ROBÓT BUDOWLANYCH**

M - 15.04.02.

**NAWIERZCHNIE Z ASFALTU LANEGO
[TWARDOLANEGO]**

1. Wstęp

1.1. Przedmiot ST

Przedmiotem niniejszej specyfikacji technicznej (ST) są wymagania dotyczące wykonania i odbioru robót związanych z wykonaniem nawierzchni z asfaltu lanego [twardolanego] w związku z realizacją zadania „**Remont mostu drogowego przez rzekę Wartę w pasie drogi DP 2406P w m. Biedrusko**”.

1.2. Zakres stosowania ST

Specyfikacja techniczna (ST) stosowana jest jako dokument przetargowy i kontraktowy przy zlecaniu i realizacji robót na drogach krajowych.

1.3. Zakres robót objętych ST

Ustalenia zawarte w niniejszej specyfikacji dotyczą prowadzenia robót przy wykonaniu warstwy wiążącej i ścieralnej nawierzchni z asfaltu lanego na obiektach mostowych i obejmują:

- **Etap II**
 - ułożenie warstwy wiążąco-ochronnej grubości 4 cm z asfaltu lanego [twardolanego] na obiekcie
 - ułożenie nawierzchni ścieku przykrawężnikowego w warstwie ścieralnej grubości 4÷6 cm z asfaltu lanego [twardolanego] na obiekcie
 - przyklejenie taśmy uszczelniającej

Uwaga: Dla jezdni przyjęto wymagania jak KR4

1.4. Określenia podstawowe

- 1.4.1. Mieszanka mineralna (MM) - mieszanka kruszywa i wypełniacza mineralnego o określonym składzie i uziarnieniu.
- 1.4.2. Mieszanka mineralno-asfaltowa (MMA) - mieszanka mineralna z odpowiednią ilością asfaltu lub polimeroasfaltu, wytworzona na gorąco, w określony sposób, spełniająca określone wymagania.
- 1.4.3. Asphalt lany – wbudowana mechanicznie mieszanka mineralno-asfaltowa o dużej zawartości wypełniacza, wytworzona w otaczarce, niewymagająca zagęszczenia w czasie wbudowywania.
- 1.4.4. Próba technologiczna – wytwarzanie mieszanki mineralno-asfaltowej w celu sprawdzenia, czy jej właściwości są zgodne z receptą laboratoryjną.
- 1.4.5. Odcinek próbny – odcinek warstwy nawierzchni (o długości co najmniej 50 m) wykonany w warunkach zbliżonych do warunków budowy, w celu sprawdzenia pracy sprzętu i uzyskiwanych parametrów technicznych robót.
- 1.4.6. Kategoria ruchu (KR) – obciążenie drogi ruchem samochodowym, wyrażone w osiach obliczeniowych (100 kN) na obliczeniowy pas ruchu na dobę.
- 1.4.7. Pozostałe określenia podstawowe są zgodne z odpowiednimi polskimi normami i definicjami podanymi w ST D-M-00.00.00 „Wymagania ogólne” pkt 1.4.

1.5. Ogólne wymagania dotyczące robót

Ogólne wymagania dotyczące robót podano w ST D-M-00.00.00 „Wymagania ogólne” pkt 1.5.

2. Materiały

2.1. Ogólne wymagania dotyczące materiałów

Ogólne wymagania dotyczące materiałów, ich pozyskiwania i składowania, podano w ST D-M-00.00.00 „Wymagania ogólne” pkt 2.

Producent wyrobu budowlanego winien dołączyć do wszystkich zastosowanych wyrobów deklarację właściwości użytkowych (oznakowanie CE) lub krajową deklarację właściwości użytkowych (oznakowanie B).

Sposób deklarowania oraz oceny zgodności wyrobu budowlanego określa Rozporządzenie Parlamentu Europejskiego i Rady (UE) Nr 305/2011 z dnia 9 marca 2011 r. ustanawiające zharmonizowane warunki wprowadzania do obrotu wyrobów budowlanych (Dz. U. Unii Europejskiej 4.4.21 [PL]) - oznakowanie CE lub Rozporządzenie Ministra Infrastruktury i Budownictwa z dnia 17 listopada 2016 r. w sprawie sposobu deklarowania właściwości użytkowych wyrobów budowlanych oraz sposobu znakowania ich znakiem budowlanym (Dz. U. poz. 1966 z 2016 r.) - oznakowanie B

2.2. Materiały do produkcji asfaltu lanego

Materiał	Kategoria ruchu					
	KR3÷6					
Mieszanka mineralno-asfaltowa o wymiarze D , [mm]					8	11
Lepiszczą asfaltowe ^{b)}	PMB 25/55-60					
Kruszywa mineralne	Tablica 1; 2; 3 niniejszych ST					
a) tylko do warstwy ścieralnej, np. w ścieku przykrawężnikowym b) na podstawie aprobat technicznych mogą być stosowane także inne lepiszcza nienormowe c) do warstwy ścieralnej oraz do warstwy wiążącej nawierzchni mostowych						

2.3. Kruszywo

Dokument dostawy kruszywa powinien zawierać co najmniej następujące informacje:

- oznaczenie;
- datę wysyłki;
- kolejny numer dokumentu dostawy;
- numer normy PN-EN 13043
- informacja dotycząca istotnych właściwości.

Tablica 1 Wymagane właściwości kruszywa grubego do warstwy wiążącej, ścieralnej z asfaltu lanego

Właściwości kruszywa	Wymagania w zależności od kategorii ruchu		
		KR3÷KR4	
Uziarnienie według PN-EN 933-1; kategoria nie niższa niż:		$G_{C90/15}$	
Tolerancja uziarnienia; wymagane kategorie:		$G_{25/15}$	
Zawartość pyłów według PN-EN 933-1, kategoria nie wyższa niż:	f_2		
Kształt kruszywa według PN-EN 933-3 lub według PN-EN 933-4, kategoria nie wyższa niż:		FI_{20} lub SI_{20}	
Procentowa zawartość ziaren o powierzchni przekruszonej i łamanej w kruszywie grubym według PN-EN 933-5, kategoria nie niższa niż:		$C_{95/1}$	
Odporność kruszywa na rozdrabnianie według normy PN-EN 1097-2, badana na kruszywie o wymiarze 10/14, rozdział 5; kategoria nie wyższa niż:		LA_{30}	
Odporność na polerowanie kruszywa (badana na normowej frakcji kruszywa do mieszanki mineralno-asfaltowej) według PN-EN 1097-8, kategoria nie niższa niż ^{b)} :		$PSV^{*})$	^{*)}
Gęstość ziaren według PN-EN 1097-6, rozdział 7, 8 lub 9:	deklarowana przez producenta		
Nasiąkliwość według PN-EN 1097-6, rozdz. 7, 8 lub 9	deklarowana przez producenta		
Mrozoodporność według PN-EN 1367-6 w 1% NaCl wartość F_{NaCl} nie wyższa niż: ^{a)}	7		
Mrozoodporność według PN-EN 1367-1, badana na kruszywie o wymiarze 8/11, 11/16 lub 8/16; kategoria nie wyższa niż: ^{b)}	F_2		
„Zgorzel słoneczna” bazaltu według PN-EN 1367-3, wymagana kategoria:	SB_{LA}		
Skład chemiczny - uproszczony opis petrograficzny według PN-EN 932-3:	deklarowany przez producenta		
Grube zanieczyszczenia lekkie według PN-EN 1744-1, p.14.2, kategoria nie wyższa niż:	$m_{LPC0,1}$		
Rozpad krzemianu dwuwapniowego w kruszywie z żużła wielkopieczowego chłodzonego powietrzem według PN-EN 1744-1, p. 19.1:	wymagana odporność		
Rozpad związków żelaza w kruszywie z żużła wielkopieczowego chłodzonego powietrzem według PN-EN 1744-1, p. 19.2:	wymagana odporność		

Właściwości kruszywa	Wymagania w zależności od kategorii ruchu	
		KR3÷KR4
Stołość objętości kruszywa z żużla stalowniczego według PN-EN 1744-1, p. 19.3; kategoria nie wyższa niż:	$V_{3,5}$	
<i>a) Dotyczy warstwy ścieralnej</i> <i>b) Dotyczy warstwy wiążącej</i>		

**) Kruszywa grube, które nie spełniają wymaganej kategorii wobec odporności na polerowanie (PSV), mogą być stosowane, jeśli są używane w mieszance kruszyw (grubych), która obliczeniowo osiąga podaną wartość wymaganej kategorii. Obliczona wartość (PSV) mieszanki kruszywa grubego jest średnią ważoną wynikającą z wagowego udziału każdego z rodzajów kruszyw grubych przewidzianych do zastosowania w mieszance mineralno - asfaltowej oraz kategorii odporności na polerowanie każdego z tych kruszyw. Można mieszać tylko kruszywa grube kategorii PSV₄₄ i wyższej*

Tablica 2a Wymagane właściwości kruszywa niełamanego drobnego lub o ciągłym uziarnieniu do $D \leq 8$ mm do warstwy wiążącej, ścieralnej z asfaltu lanego

Właściwości kruszywa	Wymagania w zależności od kategorii ruchu	
		KR3÷KR4
Uziarnienie według PN-EN 933-1, wymagana kategoria:	G_{F85} i G_{A85}	
Tolerancja uziarnienia; odchylenie nie większe niż według kategorii:	G_{TC20}	
Zawartość pyłów według PN-EN 933-1, kategoria nie wyższa niż:	f_{10}	
Jakość pyłów według PN-EN 933-9; kategoria nie wyższa niż:	MB_{F10}	
Kanciastość kruszywa drobnego lub kruszywa 0/2 wydzielonego z kruszywa o ciągłym uziarnieniu według PN-EN 933-6, rozdz. 8, kategoria nie niższa niż:	E_{cs} Deklarowana	
Gęstość ziaren według PN-EN 1097-6, rozdz. 7, 8 lub 9	deklarowana przez producenta	
Nasiąkliwość według PN-EN 1097-6, rozdz. 7, 8 lub 9	deklarowana przez producenta	
Grube zanieczyszczenia lekkie, według PN-EN 1744-1 p. 14.2, kategoria nie wyższa niż:	$m_{LPC} 0,1$	

Tablica 2b Wymagane właściwości kruszywa łamanego drobnego lub o ciągłym uziarnieniu do $D \leq 8$ mm do warstwy wiążącej, ścieralnej z asfaltu lanego

Właściwości kruszywa	Wymagania w zależności od kategorii ruchu	
		KR3÷KR4
Uziarnienie według PN-EN 933-1, wymagana kategoria:	G_{F85} lub G_{A85}	
Tolerancja uziarnienia; odchylenie nie większe niż według kategorii:	G_{TC20}	

Zawartość pyłów według PN-EN 933-1, kategoria nie wyższa niż:	f_{16}
Jakość pyłów według PN-EN 933-9; kategoria nie wyższa niż:	MB_{F10}
Kanciastość kruszywa drobnego lub kruszywa 0/2 wydzielonego z kruszywa o ciągłym uziarnieniu według PN-EN 933-6, rozdz. 8, kategoria nie niższa niż:	$E_{cs} 30$
Gęstość ziaren według PN-EN 1097-6, rozdział 7, 8 lub 9	deklarowana przez producenta
Nasiąkliwość według PN-EN 1097-6, rozdz. 7, 8 lub 9	deklarowana przez producenta
Grube zanieczyszczenia lekkie, według PN-EN 1744-1 p. 14.2, kategoria nie wyższa niż:	$m_{LPC0,1}$

2.3. Wypełniacz

Tablica 3 Wymagane właściwości wypełniacza do warstwy wiążącej, ścieralnej z asfaltu lanego

Właściwości wypełniacza	Wymagania w zależności od kategorii ruchu		
		KR3÷KR4	
Uziarnienie według PN-EN 933-10:	zgodne z tablicą 24 w PN-EN 13043		
Jakość pyłów według PN-EN 933-9, kategoria nie wyższa niż:	MB_{F10}		
Zawartość wody według PN-EN 1097-5, nie wyższa niż:	1 % (m/m)		
Gęstość ziaren według PN-EN 1097-7	deklarowana przez producenta		
Wolne przestrzenie w suchym zagęszczonym wypełniaczu według PN-EN 1097-4, wymagana kategoria:	$V_{28/45}$		
Przyrost temperatury mięknięcia według PN-EN 13179-1, wymagana kategoria:	$\Delta_{R\&B} 8/25$		
Rozpuszczalność w wodzie według PN-EN 1744-1, kategoria nie wyższa niż:	WS_{10}		
Zawartość $CaCO_3$ w wypełniaczu wapiennym według PN-EN 196-2, kategoria nie niższa niż:	CC_{70}		
Zawartość wodorotlenku wapnia w wypełniaczu mieszanym, wymagana kategoria:	K_a Deklarowana		
„Liczba asfaltowa” według PN-EN 13179-2, wymagana kategoria:	BN Deklarowana		

*) Można stosować pyły z odpylania pod warunkiem spełnienia wymagań jak dla wypełniacza. Proporcja pyłów i wypełniacza wapiennego powinna być tak dobrana, aby kategoria zawartości CaCO₃ w mieszance pyłów i wypełniacza wapiennego była nie niższa niż CC₇₀

2.4. Asfalt

Tablica 4 Wymagania dla asfaltu modyfikowanego PMB 25/55-60

Lp	Wymaganie podstawowe	Właściwość	Metoda badania	Jednostka	25/55-60	
					Wymaganie	Klasa
1	Konsystencja w pośredniej temperaturze eksploatacji	Penetracja w 25°C	PN-EN 1426	0,1 mm	25 – 55	3
2	Konsystencja w wysokiej temperaturze eksploatacji	Temperatura mięknięcia	PN-EN 1427	0C	>= 60	6
3	Kohezja	Siła rozciągania (mała prędkość rozciągania)	PN-EN 13589 PN-EN 13703	J/cm ²	≥1 w 50C	4
4		Siła rozciągania w 5°C (duża prędkość rozciągania)	PN-EN 13587 PN-EN 13703	J/cm ²	NPD	0
5		Wahadło VIALIT (metoda uderzenia)	PN-EN 13588	J/cm ²	NPD	0
6	Stalność konsystencji (odporność na starzenie wg PN-EN 12607-1)	Zmiana masy		%	≤0,5	3
7		Pozostała penetracja	PN-EN 1426	%	≥60	7
8		Wzrost temperatury mięknięcia	PN-EN 1427	°C	≤8	2
9	Inne właściwości	Temperatura zapłonu	EN ISO 2592	°C	≥235	3
10	Wymagania dodatkowe	Temperatura łamliwości	PN-EN 12593	°C	≤-10	5
11		Nawrót sprężysty w 25°C	PN-EN 13398	%	≥50	5
12		Zakres plastyczności	Podpunkt 5.1.9. normy PN-EN 14023	°C	TBR	1
13		Stabilność magazynowania. Różnica temperatur mięknięcia	PN-EN 13399 PN-EN 1427	°C	≤5	2
14		Stabilność magazynowania. Różnica penetracji	PN-EN 13399 PN-EN 1426	0,1 mm	NPD	0
15		Spadek temperatury mięknięcia po starzeniu wg PN-EN 12607-1	PN-EN 12607-1 PN-EN 1427	0C	TBR	1
16		Nawrót sprężysty w 25°C po starzeniu wg PN-EN 12607-1	PN-EN 12607-1 PN-EN 13398	%	≥50	4

NPD – właściwość użytkowa

TBR – właściwość do zadeklarowania

2.5 Kruszywo do uszorstnienia

W celu zwiększenia współczynnika tarcia wykonanej warstwy ścieralnej, w początkowym okresie jej użytkowania, należy gorącą warstwę posypać kruszywem mineralnym naturalnym lub sztucznym uzyskanym z przekruszenia, o wymiarze 2/4 lub 2/5 mm i dokładnie przywałować.

Kruszywa do uszorstnienia frakcji 2/4 lub 2/5 powinny spełniać wymagania podane w tabelicy 5. Do uszorstnienia warstwy ścieralnej z asfaltu lanego można również stosować kruszywo drobne.

Tablica 5 Wymagania wobec kruszywa (naturalnego lub sztucznego) do uszorstnienia warstwy

Lp.	Właściwości kruszywa	Wymagania
1	Wymiar kruszywa	2/4; 2/5
2	Uziarnienie wg PN-EN 933-1	$G_c 90/10$
3	Zawartość pyłów wg PN-EN 933-1, kategoria nie wyższa niż:	$f_{0,5}$
4	Odporność na polerowanie kruszywa wg PN-EN 1097-8, kategoria nie niższa niż:	PSV ₅₀
5	Gęstość ziaren wg PN-EN 1097-6, rozdz. 7, 8 lub 9:	deklarowana przez producenta
6	Grube zanieczyszczenia lekkie wg PN-EN 1744-1 p. 14.2; kategoria nie wyższa niż	m _{LPC0,1}

Lepiszcze do lakierowania kruszywa w ilości 0,5 – 1% powinno być analogiczne jak lepiszcze zastosowane do mieszanki MA.

2.6 Dodatki obniżające temperaturę układania

Należy stosować preparaty na bazie parafin obniżające temperaturę układania, których przydatność została potwierdzona podczas wcześniejszych zastosowań z takim samym rodzajem kruszywa (PN-EN 13108-6, pkt. 4.1). Przedstawiane dokumenty muszą zostać zaakceptowane przez Inżyniera

2.7. Materiały do uszczelnienia połączeń i krawędzi

Do uszczelnienia połączeń technologicznych (tj. złączy podłużnych i poprzecznych z tego samego materiału wykonywanego w różnym czasie oraz spoin stanowiących połączenia różnych materiałów lub połączenie warstwy asfaltowej z urządzeniami obcymi w nawierzchni lub ją ograniczającymi, należy stosować:

- materiały termoplastyczne, jak taśmy topikowe bitumiczne np: bitumiczno-elastomerowe lub asfaltowo-polimerowe rozkładane ręcznie

3. Sprzęt

3.1. Ogólne wymagania dotyczące sprzętu

Ogólne wymagania dotyczące sprzętu podano w ST D-M-00.00.00 „Wymagania ogólne” pkt 3.

3.2. Sprzęt do wykonywania nawierzchni z asfaltu lanego

Wykonawca przystępujący do wykonania nawierzchni z asfaltu lanego, powinien wykazać się możliwością korzystania z następującego sprzętu:

- Na Wytwórni Mas Asfaltowych musi być wdrożony certyfikowany system ZKP, zgodnie z wymaganiami PN-EN 13108-21
- otaczarek wyposażonych dodatkowo w suszarkę do podgrzewania wypełniacza,
- samochodów samowładowczych do transportu mieszanki,
- kotłów transportowych,
- układarek na podwoziu gąsienicowym lub kołowym,
- sprzętu do ręcznego wykończenia przy krawężnikach i urządzeniach instalacyjnych (tacek, żelazek, gładzików, łopat, szczotek itp.).

Pożądane jest aby układarka asfaltu lanego zawierała:

- płytę rozścielającą masę,
- podgrzewaną belkę wibracyjną, profilującą i zagęszczającą nawierzchnię,
- zespół napędowy z systemem hydraulicznego sterowania profilu poprzecznego,
- sprzężoną z układarką rozsypywarkę grysów lakierowanych.

4. Transport

4.1. Ogólne wymagania dotyczące transportu

Ogólne wymagania dotyczące transportu podano w ST D-M-00.00.00 „Wymagania ogólne” pkt 4.

4.2. Transport materiałów

4.2.1. Asfalt

Asfalt należy przewozić zgodnie z zasadami podanymi w PN-C-04024:1991 [6].

4.2.2. Wypełniacz

Wypełniacz luzem należy przewozić w cysternach przystosowanych do przewozu materiałów sypkich, umożliwiających rozładunek pneumatyczny.

Wypełniacz workowany można przewozić dowolnymi środkami transportu w sposób zabezpieczony przed zawilgoceniem.

4.2.3. Kruszywo

Kruszywo można przewozić dowolnymi środkami transportu, w warunkach zabezpieczających je przed zanieczyszczeniem, zmieszaniem z innymi materiałami (asortymentami) i nadmiernym zawilgoceniem.

4.2.4. Asfalt lany [twardolany]

Asfalt lany powinien być przewożony w kotłach termoizolowanych z mieszadłem. W czasie transportu asfalt lany musi być przez cały czas mieszany w kotle. Do kotła z asfaltem lanym należy dodać preparat na bazie parafin obniżający temperaturę układania i poprawiający urabialność.

Mieszankę mineralno-asfaltową należy dowozić na budowę w zależności od postępu robót. Podczas transportu i postoju przed wbudowaniem mieszanka powinna być zabezpieczona przed ostygnięciem i dopływem powietrza. Asfalt lany należy przewozić w kotłach termoizolowanych z mieszadłem i cały czas powinien być mieszany. Warunki i czas transportu mieszanki, od produkcji do wbudowania, powinny zapewniać utrzymanie temperatury w wymaganym przedziale.

Czas transportu asfaltu lanego w kotłach, od załadunku do rozładunku nie powinien przekraczać:

- 12 h przy temperaturze do 230°C asfaltu lanego z asfaltem drogowym,
- 8 h przy temperaturze do 230°C asfaltu lanego z asfaltem modyfikowanym.

Asfalt lany, nie spełniający ww. warunku nie może być wbudowany.

Powierzchnie pojemników używanych do transportu mieszanki powinny być czyste, a do zwilżania tych powierzchni można używać tylko środki antyadhezyjne niewpływające szkodliwie na mieszankę mineralno-asfaltową.

4.3 Składowanie materiałów

4.3.1. Składowanie asfaltu modyfikowanego

Asfalt powinien być składowany w zbiornikach, których konstrukcja i użyte do ich wykonania materiały wykluczają zanieczyszczenie asfaltu. Zbiorniki powinny być wyposażone w system grzewczy pośredni, tj. uniemożliwiający bezpośredni kontakt asfaltu z przewodami grzewczymi. Nie dopuszcza się ogrzewania asfaltu otwartym ogniem. Zbiornik roboczy otaczarki powinien być izolowany termicznie, posiadać automatyczny system grzewczy zdolny do utrzymania zadanej temperatury z tolerancją $\pm 5^{\circ}\text{C}$ oraz posiadać układ cyrkulacji asfaltu. Wylot rury powrotnej musi znajdować się w zbiorniku poniżej zwierciadła gorącego asfaltu. Temperatura lepiszcza asfaltowego w zbiorniku magazynowym (roboczym) nie powinna przekraczać temperatury wg wskazówek producenta asfaltu.

4.3.2. Składowanie kruszywa

Składowanie kruszywa powinno odbywać się w warunkach zabezpieczających je przed zanieczyszczeniem i zmieszaniem z kruszywem o innym wymiarze lub pochodzeniu. Podłoże składowiska musi być równe, utwardzone i odwodnione tak, aby nie dopuścić do zanieczyszczenia kruszywa w trakcie składowania.

4.3.3 Składowanie wypełniacza

Składowanie wypełniacza powinno odbywać się w silosach wyposażonych w urządzenia do aeracji.

5. Wykonanie Robót

5.1. Ogólne zasady wykonania robót

Ogólne zasady wykonania robót podano w ST D-M-00.00.00 „Wymagania ogólne” pkt 5.

5.2. Projektowanie mieszanki mineralno-asfaltowej

Przed przystąpieniem do robót, w terminie uzgodnionym z Inżynierem, Wykonawca dostarczy Inżynierowi do akceptacji projekt składu mieszanki mineralno-asfaltowej oraz wyniki badań laboratoryjnych poszczególnych składników i próbki materiałów pobrane w obecności Inżyniera do wykonania badań kontrolnych przez Inwestora.

Projektowanie mieszanki mineralno-asfaltowej polega na:

- doborze składników mieszanki mineralnej,
- doborze optymalnej ilości asfaltu,
- określeniu jej właściwości i porównaniu wyników z założeniami projektowymi.

Krzywa uziarnienia mieszanki mineralnej powinna mieścić się w polu dobrego uziarnienia wyznaczonego przez krzywe graniczne. Rzędne krzywych granicznych uziarnienia mieszanek mineralnych oraz orientacyjne zawartości asfaltu podano w tablicy 6.

Tablica 6. Rzędne krzywych granicznych uziarnienia mieszanek mineralnych do warstwy wiążącej lub ścieralnej z asfaltu lanego oraz orientacyjne zawartości asfaltu

Właściwość	Przesiew, [% (m/m)]					
	MA 5 KR1÷6		MA 8 KR1÷6		MA 11 KR1÷6	
Wymiar sita #, [mm]	od	do	od	do	od	do
16	-	-	-	-	100	-
11,2	-	-	100	-	90	100
8	-	-	90	100	70	85
5,6	100	100	77	92	-	-
4,0	90	100	67	81	-	-
2	65	80	52	67	45	55
0,125	32	47	26	41	22	35
0,063	28,0	40,0	24,0	36,0	20,0	28,0
Zawartość lepiszcza, wzór (2)	$B_{\min 7,0}$		$B_{\min 7,0}$		$B_{\min 6,8}$	

** minimalna zawartość lepiszcza (*kategoria B_{\min}*) w mieszankach mineralno-asfaltowych została podana dla założonej gęstości mieszanki mineralnej 2,650 Mg/m³. Jeśli stosowana mieszanka mineralna ma inną gęstość (ρ_a), to do wyznaczenia minimalnej zawartości lepiszcza podaną wartość B_{\min} należy pomnożyć przez współczynnik α wg równania:

$$\alpha = 2,65 / \rho_a$$

ρ_a - gęstość objętościowa ziaren kruszywa mieszanki mineralnej, w [Mg/m³], określona zgodnie z normą EN 1097-6

Do obliczenia dopuszczalnej ilości granulatu asfaltowego do wykorzystania w mieszance mineralno-asfaltowej do warstwy podbudowy i wiążącej przy szacowaniu ilości granulatu pod kątem wszystkich właściwości (oprócz temperatury mięknięcia) należy stosować równanie 1. Jedynie w wypadku, gdy mieszanka ma być wykorzystana do warstwy ścieralnej oraz w wypadku oceny dopuszczalnej zawartości granulatu asfaltowego uwzględniającej temperaturę mięknięcia lepiszcza asfaltowego należy stosować równanie 2:

$$Z_{RA} = \frac{0,5 \cdot T_{roz}}{a_i} \cdot 100 \quad (1)$$

$$Z_{RA} = \frac{0,33 \cdot T_{roz}}{a_i} \cdot 100 \quad (2)$$

przy czym:

Z_{RA} możliwa ilość dodanego granulatu asfaltowego, % m/m (Z_{RA} należy obliczyć dla wszystkich właściwości wyszczególnionych w tablicy 4),

a_i rozstęp wyników badania cechy (różnica między najwyższą a najniższą wartością z serii pomiarów właściwości wyszczególnionych w tablicy 4 po usunięciu wartości odbiegających od średniej),

T_{roz} dopuszczalny rozstęp wyników badań (tablica 4).

Tablica 7 Wymagane właściwości asfaltu lanego do warstw ścieralnej i wiążącej (ochronnej) nawierzchni mostowych, KR 1-KR6

Właściwość	Metoda badania	Wymagania
		KR1 – KR6
Odporność na deformacje trwałe, penetracja statyczna	PN-EN 12697-20	
– Maksymalne zagłębienie trzpienia po 30 min, [mm]		$I_{\min} 1,0$
– Przyrost penetracji 30/60 min, [mm]		$I_{\max} 3,0$ $I_{NC} 0,6$

5.3. Wytwarzanie mieszanki mineralno-asfaltowej

Mieszankę mineralno-asfaltową należy produkować w otaczarce o mieszaniu cyklicznym zapewniającej prawidłowe dozowanie składników, ich wysuszenie i wymieszanie oraz zachowanie temperatury składników i gotowej mieszanki mineralno-asfaltowej.

Dozowanie składników, w tym także wstępne, powinno być wagowe i zautomatyzowane. Tolerancje dozowania składników mogą wynosić: jedna działka elementarna wagi, lecz nie więcej niż $\pm 2\%$ w stosunku do masy składnika.

Asfalt w zbiorniku powinien być ogrzewany w sposób pośredni, z układem termostatowania, zapewniającym utrzymanie stałej temperatury z tolerancją $\pm 5^{\circ}\text{C}$.

Kruszywo powinno być wysuszone i tak podgrzane, aby mieszanka mineralna po dodaniu wypełniacza uzyskała właściwą temperaturę. Maksymalna temperatura gorącego kruszywa nie powinna być wyższa o więcej niż 30°C od maksymalnej temperatury mieszanki mineralno-asfaltowej.

Temperatura asfaltu w zbiorniku magazynowym nie powinna przekraczać:

- PMB 25/55-60 - według wskazań Producenta

Temperatura produkcji i wbudowywania mieszanki mineralno-asfaltowej powinna mieścić się w granicach:

- PMB 25/55-60 - według wskazań Producenta

5.4. Przygotowanie podłoża

Podłoże pod warstwę wiążącą, ścieralną nawierzchni z asfaltu lanego stanowi warstwa podbudowy lub wiążącej z BA lub płyta obiektu mostowego. Podłoże powinno być wyprofilowane, równe, wyczyszczone i suche. Podłoże nie powinno być skrapiane lepiszczem asfaltowym przed ułożeniem na nim warstwy asfaltu lanego. Brzegi krawężników oraz innych urządzeń instalacyjnych takich jak włazy, wpusty itp. powinny być przed ułożeniem asfaltu lanego posmarowane lepiszczem asfaltowym (gorący asfalt drogowy, asfalt upłynniony, emulsja kationowa)

W wypadku podłoża z nowo wykonanej warstwy asfaltowej, do oceny nierówności należy przyjąć dane z pomiaru równości tej warstwy, zgodnie z WT-2 Nawierzchnie asfaltowe - punkt 8.7.2. Wymagana równość podłużna jest określona w rozporządzeniu dotyczącym warunków technicznych, jakim powinny odpowiadać drogi publiczne [67].

5.5 Warunki przystąpienia do robót

Warstwa nawierzchni z asfaltu lanego może być układana, gdy temperatura powietrza w ciągu ostatniej doby była nie niższa niż $+5^{\circ}\text{C}$, a w czasie wykonywania robót nie niższa niż $+10^{\circ}\text{C}$. Asfalt lany nie może być układany podczas deszczu oraz na wilgotnym podłożu

5.6 Zarób próbny

Wykonawca przed przystąpieniem do produkcji mieszanek mineralno-asfaltowych jest zobowiązany do przeprowadzenia w obecności Inżyniera kontrolnej produkcji w postaci zarobu próbnego.

Sprawdzenie zawartości asfaltu w mieszance określa się wykonując ekstrakcję. Nie dopuszcza się wykonywania zarobu próbnego „na sucho”.

5.7. Połączenie międzywarstwowe

Uzyskanie wymaganej trwałości nawierzchni jest uzależnione od zapewnienia połączenia między warstwami i ich współpracy w przenoszeniu obciążenia nawierzchni ruchem.

W przypadku układania warstwy ścieralnej z asfaltu lanego nie należy stosować skropienia lepiszczem podłoża. Asfalt lany zawiera w składzie dużą ilość asfaltu co pozwala na uzyskanie dobrego połączenia międzywarstwowego.

5.8 Wbudowanie mieszanki mineralno-asfaltowej (wykonanie warstwy asfaltu lanego).

Mieszanke asfaltu lanego należy wbudować w sposób mechaniczny przy użyciu układarki, wyposażonej w układ automatycznego sterowania grubości warstwy i utrzymywania niwelety zgodnie z dokumentacją projektową. Układanie ręczne jest dopuszczalne tylko w tych miejscach, gdzie nie jest możliwe wbudowanie jej przy pomocy układarki. Układanie mieszanki musi odbywać się w sposób ciągły, bez przestojów, z jednostajną prędkością. Temperatura wytwarzania asfaltu lanego wynosi od 180 do 230 stopni Celsjusza. Temperatura asfaltu lanego nie powinna być większa niż 230 stopni Celsjusza ze względu na konieczność ograniczenia emisji oparów.

Zaleca się układanie asfaltu lanego całą szerokością jezdni. Złącza podłużne warstwy wiążącej i ścieralnej powinny być przesunięte względem siebie, o co najmniej 10 cm. Złącze należy dokładnie zatrzeć, aby otrzymać równą powierzchnię. W razie potrzeby do rozgrzania krawędzi można stosować promienniki podczerwieni. Do wykonywania złączy można stosować, za zgodą Inżyniera, samoprzylepne taśmy bitumiczne np. asfaltowo-polimerowe lub asfaltowo-kauczukowe, które przylepia się do obciętej krawędzi. Taśmy te muszą posiadać aktualną aprobatę techniczną.

Mieszanke mineralno-asfaltową należy wbudowywać w odpowiednich warunkach atmosferycznych. Temperatura otoczenia w ciągu doby nie powinna być niższa od temperatury podanej w tablicy 10. Temperatura otoczenia może być niższa w wypadku stosowania ogrzewania podłoża. Nie dopuszcza się układania mieszanki mineralno-asfaltowej asfaltowej podczas silnego wiatru ($V > 16$ m/s).

W wypadku stosowania mieszanek mineralno-asfaltowych z dodatkiem obniżającym temperaturę mieszania i wbudowania należy indywidualnie określić wymagane warunki otoczenia.

Tablica 8. Minimalna temperatura otoczenia podczas wykonywania warstw asfaltowych

Rodzaj robót	Minimalna temperatura otoczenia [°C]	
	przed przystąpieniem do robót	w czasie robót
Warstwa ścieralna asfalt lany	0	+5
Warstwa wiążąca asfalt lany	- 2	0

Właściwości wykonanej warstwy powinny spełniać warunki podane w tablicy 9.

Tablica 9. Właściwości warstwy MA

Typ i wymiar mieszanki	Projektowana grubość warstwy technologicznej [cm]	Wskaźnik zagęszczenia [%]	Zawartość wolnych przestrzeni w warstwie [% (v/v)]
MA 5, KR1÷KR6	2,0 ÷ 3,0	-	-
MA 8, KR1÷KR6	2,5 ÷ 3,5	-	-
MA 11, KR1÷KR6	3,5 ÷ 4,0	-	-

5.9 Wykończenie warstwy ścieralnej

Gorącą powierzchnię warstwy ścieralnej należy uszorstnić poprzez równomierne posypanie posypką o wymiarze 2/5 lub 2/4, otoczoną lepiszczem i przywałować ją lekkim stalowym walcem gładkim lub ogumionym. Dokładną ilość grysów użytych do uszorstniania należy określić na odcinku próbnym. Najlepsze rezultaty uszorstnienia uzyskuje się poprzez zastosowanie, sprzężonych z układarką, rozsypanywarek wyposażonych w szczotki, które nadają odpowiednią energię kinetyczną grysom, włączając je w gorącą warstwę.

6. Kontrola jakości robót

6.1. Ogólne zasady kontroli jakości robót

Ogólne zasady kontroli jakości robót podano w ST D-M-00.00.00 „Wymagania ogólne” pkt 6.

6.2. Badania przed przystąpieniem do robót

Przed przystąpieniem do robót Wykonawca powinien wykonać badania asfaltu, wypełniacza oraz kruszyw przeznaczonych do produkcji asfaltu lanego i przedstawić wyniki tych badań Inżynierowi, w celu akceptacji.

6.3. Badania w czasie robót

6.3.1. Częstotliwość oraz zakres badań i pomiarów

Częstotliwość oraz zakres badań i pomiarów w czasie wykonywania nawierzchni z asfaltu lanego podano w tablicy 10.

Tablica 10. Częstotliwość oraz zakres badań i pomiarów podczas wykonywania nawierzchni z asfaltu lanego

Lp.	Wyszczególnienie badań	Częstość badań
I. Badanie kruszyw		
1.	Uziarnienie kruszywa,	1 raz na 2000 t i w przypadku wątpliwości
2.	Kształt, wskaźnik ziaren rozkruszonych itp.	W przypadku wątpliwości
3.	Uziarnienie wypełniacza	Według wskazań planu jakości producenta
II. Badanie asfaltu		
1.	Penetracja w 25°C lub temperatura mięknięcia wg PiK	1 raz na każde 300 ton dostawy
III. Badanie mieszanki mineralno-asfaltowej		
1.	Temperatura składników	Dozór ciągły
2.	Temperatura mieszanki	Każdy samochód przy załadunku mieszanki i w czasie wbudowania
3.	Zawartość asfaltu i uziarnienie mieszanki	Nie rzadziej niż minimalna częstość badań wynikająca z PPZ wg normy PN-EN 13108-21 tablica A.3, kategoria Y
4.	Właściwości próbek asfaltu lanego pobranego z Wytwórni/ zawartość wolnych przestrzeni w próbkach Marshalla	1 raz dziennie

IV. Badanie wykonywanej warstwy		
1	Grubość	Grubość wykonywanej warstwy powinna być sprawdzana co 25 m, co najmniej w trzech miejscach (w osi i przy brzegach warstwy)

6.3.2. Dopuszczalne odchyłki

6.3.2.1. Uwagi ogólne

Na etapie oceny jakości wbudowywanej mieszanki mineralno-asfaltowej podano wartości graniczne i tolerancje, w których uwzględniono: rozrzut występujący przy pobieraniu próbek, dokładność metod badań oraz odstępstwa uwarunkowane metodą pracy, chyba że w konkretnym wypadku podano inaczej.

Do oceny jakości mieszanki mineralno-asfaltowej mogą posłużyć wyniki badań wykonanych w ramach Zakładowej Kontroli Produkcji wg PN-EN 13108-21.

Wszystkie właściwości materiałów składowych oraz wyprodukowanej mieszanki mineralno-asfaltowej powinny być zgodne z wymaganiami niniejszej specyfikacji w granicach dopuszczalnych odchyłek.

Właściwości te należy oceniać na podstawie badań pobranych próbek materiałów składowych jak i mieszanki mineralno-asfaltowej przed wbudowaniem (wbudowanie oznacza kompletne wykonanie warstwy asfaltowej). Wyjątkowo dopuszcza się badania próbek pobranych z nawierzchni (kompletnie wykonanej warstwy). W takim przypadku Wykonawca proponuje procedurę pobierania próbek i przygotowania ich do badań oraz uzgodni ją z Inżynierem.

6.3.2.2 Zawartość lepiszcza i uziarnienie mieszanki

Tolerancję zawartości składników mieszanki mineralno-asfaltowej względem składu zaprojektowanego przy badaniu pojedynczej próbki metodą ekstrakcji podano w tablicy 11.

Tablica 11. Dopuszczalne odchyłki w % wartości bezwzględnej

Przechodzi przez sito	Dopuszczalne odchyłki dla pojedynczej próbki
D	-8; +5
D/2 lub sito charakterystyczne kruszywa grubego	± 7
2 mm	± 6
Sito charakterystyczne kruszywa drobnego	± 4
0,063 mm	± 2
Zawartość lepiszcza rozpuszczonego	± 0,5

Jeżeli którykolwiek z sześciu wyszczególnionych parametrów jest poza zakresem tolerancji podanym w powyższej tablicy – to wyrób jest niezgodny z wymaganiami i miejsce opisane tym wynikiem należy rozebrać.

6.3.2.3. Właściwości asfaltu lanego

Właściwości asfaltu lanego powinny być zgodne z wymaganiami podanymi w punkcie 5.2.

6.3.2.4 Badanie właściwości kruszywa i asfaltu

Z częstością podaną w tablicy 10, należy określić właściwości kruszyw i asfaltu, zgodnie z pkt.2.

6.3.2.5. Pomiar temperatury składników mieszanki

Temperaturę składników mieszanki należy kontrolować z częstością podaną w tablicy 10. Pomiar polega na odczytaniu wskazań odpowiednich termometrów zamontowanych w otaczarce.

6.3.2.6. Pomiar temperatury mieszanki

Temperaturę mieszanki mineralno-asfaltowej należy mierzyć i rejestrować przy załadunku i w czasie rozładunku.

6.2.2.7. Twardość (deformacje trwałe)

Należy określić zagłębienie trzpienia podczas badania każdej próbki sześcienniej, sporządzonej z luźnej mieszanki mineralno-asfaltowej lub wyjątkowo z materiału pobranego z nawierzchni. Nie może ono przekraczać wartości zawartej w tablicy nr 7.

6.4. Badania cech geometrycznych nawierzchni z asfaltu lanego

6.4.1. Częstość oraz zakres badań i pomiarów

Częstość oraz zakres badań i pomiarów podano w tablicy 13

Tablica 13 Częstość oraz zakres badań i pomiarów wykonanej nawierzchni z asfaltu lanego

Lp.	Badanie	Częstość badań i pomiarów
1	Szerokość warstwy	10 razy na odcinku o długości 1 km, nie mniej niż 2 razy
2	Równość podłużna	w sposób ciągły lub łątą co 10 m dla każdego pasa ruchu
3	Równość poprzeczna warstwy	łątą co 5 m, nie mniej niż 20 pomiarów
4	Spadki poprzeczne warstwy*)	10 razy na odcinku o długości 1 km
5	Rzędne wysokościowe	pomiar rzędnych niwelacji podłużnej i poprzecznej oraz usytuowania osi według dokumentacji budowy
6	Ukształtowanie osi w planie*)	j.w.
7	Grubość warstwy	2 próbki z każdego pasa ruchu o powierzchni do 3000 m ²
8	Złącza podłużne i poprzeczne	Cała długość złącza
9	Obramowanie warstwy	cała długość
10	Wygląd warstwy	ocena ciągła

*) Dodatkowe pomiary spadków poprzecznych i ukształtowania osi w planie należy wykonać w głównych punktach łuków poziomych

6.4.2 Szerokość warstwy

Szerokość wykonanej warstwy nie może różnić się od szerokości projektowanej o więcej niż + 5 cm.

6.4.3. Równość podłużna i poprzeczna warstwy wiążącej i ścieralnej

6.4.3.1. Równość warstwy podłużna

Do oceny równości podłużnej warstwy wiążącej nawierzchni dróg wszystkich klas należy stosować metodę pomiaru ciągłego równoważną użyciu łąty i klina z wykorzystaniem

planografu, umożliwiającego wyznaczanie odchyleń równości podłużnej jako największej odległości (prześwitu) pomiędzy teoretyczną linią łączącą spody kółek jezdnych urządzenia a mierzoną powierzchnią warstwy [mm]. W miejscach niedostępnych dla planografu pomiar równości podłużnej warstw nawierzchni należy wykonać w sposób ciągły z użyciem łąty i klina.

Wartości dopuszczalne odchyleń równości podłużnej przy odbiorze warstwy planografem (łątą i klinem) określa tabela:

Klasa drogi	Element nawierzchni	Dopuszczalne odbiorcze wartości odchyleń równości podłużnej warstwy [mm]	
		ścieralna	wiążąca
1	2	3	4
G, Z	Pasy ruchu zasadnicze, awaryjne, dodatkowe, włączenia i wyłączenia, jezdnie łącznic	6	9

6.4.3.2. Równość warstwy poprzeczna

Do oceny równości poprzecznej warstw nawierzchni dróg wszystkich klas oraz placów i parkingów należy stosować metodę pomiaru profilometrycznego równoważną użyciu łąty i klina, umożliwiającą wyznaczenie odchylenia równości w przekroju poprzecznym pasa ruchu/elementu drogi. Odchylenie to jest obliczane jako największa odległość (prześwit) pomiędzy teoretyczną łątą (o długości 2 m) a zarejestrowanym profilem poprzecznym warstwy. Efektywna szerokość pomiarowa jest równa szerokości mierzonego pasa ruchu (elementu nawierzchni) z tolerancją $\pm 15\%$. Wartość odchylenia równości poprzecznej należy wyznaczać z krokiem co 1 m.

W miejscach niedostępnych dla profilografu pomiar równości poprzecznej warstw nawierzchni należy wykonać z użyciem łąty i klina. Długość łąty w pomiarze równości poprzecznej powinna wynosić 2 m. Pomiar powinien być wykonywany nie rzadziej niż co 5 m.

Wartości dopuszczalne odchyleń równości poprzecznej przy odbiorze warstwy określa tabela:

Klasa drogi	Element nawierzchni	Dopuszczalne odbiorcze wartości odchyleń równości poprzecznej warstwy [mm]	
		ścieralna	wiążąca
1	2	3	4
G, Z	Pasy ruchu zasadnicze, dodatkowe, włączenia i wyłączenia, postojowe, jezdnie łącznic	6	9

6.4.4. Spadki poprzeczne

Spadki poprzeczne warstwy wiążącej na odcinkach prostych i na łukach powinny być zgodne z dokumentacją projektową, z dopuszczalną tolerancją $\pm 0,5\%$.

6.4.5. Rzędne wysokościowe

Sprawdzenie polega na wykonaniu niwelacji i porównaniu wyników pomiaru z dokumentacją projektową.

Rzędne wysokościowe warstwy wiążącej powinny być zgodne z dokumentacją projektową, z dopuszczoną tolerancją ± 1 cm. Wymaga się, aby co najmniej 95% wykonanych pomiarów nie przekraczało przedziału dopuszczalnych odchyleń

6.4.6, Usytuowanie osi w planie

Sprawdzenie polega na wykonaniu pomiarów geodezyjnych usytuowania poszczególnych punktów osi i porównaniu wyników pomiaru z dokumentacją projektową. Oś warstwy w planie powinna być usytuowana zgodnie z dokumentacją projektową z tolerancją ± 5 cm.

6.4.7. Złącza podłużne i poprzeczne

Sprawdzenie prawidłowości wykonania złącza podłużnego i poprzecznego polega na oględzinach. Złącza powinny być równe i związane, wykonane w linii prostej, równoległe lub prostopadle do osi drogi. Przylegające warstwy powinny być w jednym poziomie

6.4.8. Grubość warstwy

Grubość warstwy powinna być zgodna z grubością projektową z tolerancją $\pm 10\%$. Nie dotyczy to warstwy o grubości projektowej od 2,5 do 3,5 cm, dla której tolerancja wynosi ± 5 mm.

6.4.9. Wygląd warstwy

Wygląd warstwy poprzez oględziny całej powierzchni wykonanego odcinka powinien być jednorodny, bez spękań, deformacji, plam i wykruszeń.

6.5. Zakładowa kontrola produkcji

Należy prowadzić Zakładową kontrolę produkcji (ZKP) zgodnie z PN-EN 13108-21.

W ramach Zakładowej kontroli produkcji należy sprawdzać produkcyjny poziom zgodności metodą pojedynczych wyników, zgodnie z punktem A.3 Załącznika A do normy PN-EN 13108-21.

Oznaczenie produkcyjnego poziomu zgodności jest miarą ogólnego stanu nadzorowania procesu produkcyjnego i polega w uproszczeniu na analizowaniu ostatnich 32 wyników dla wszystkich typów wyrobu. W analizie wynik klasyfikowany jest jako niezgodny, jeżeli którykolwiek z sześciu wyszczególnionych parametrów jest poza zakresem tolerancji podanym w tablicy 16. Odchylenia te zawierają poprawkę ze względu na dokładność pobierania próbek i przebieg badań.

Tablica 16. Odchylenia stosowane w ocenie zgodności produkcji mieszanki mineralno-asfaltowej z dokumentacją projektową

Przechodzi przez sito	Dopuszczalne odchylenie pojedynczej próbki od założonego składu [%]			Dopuszczalne odchylenie średnie od założonego składu [%]		
	Mieszanki drobno-ziarniste	Mieszanki grubo-ziarniste	Asfalt lany	Mieszanki drobno-ziarniste	Mieszanki grubo-ziarniste	Asfalt lany
<i>D</i>	-8 ÷ +5	-9 ÷ +5	-8 ÷ +5	± 4	± 5	± 4
<i>D</i> /2 lub sito charakterystyczne dla kruszywa grubego	± 7	± 9	± 8	± 4	± 4	± 4
2 mm	± 6	± 7	± 8	± 3	± 3	± 3
Sito charakterystyczne dla kruszywa drobnego	± 4	± 5	-	± 2	± 2	-
0,063 mm	± 2	± 3	± 4	± 1	± 2	± 2
Zawartość rozpuszczalnego lepiszcza	± 0,5	± 0,6	± 0,5	± 0,3	± 0,3	± 0,25

Dla każdego wyniku badania należy obliczyć odchylenie średnie od wymaganej wartości następujących parametrów: przesiew przez sita D, D/2 lub sito charakterystyczne dla kruszywa grubego, 2 mm, 0,063 mm oraz zawartość rozpuszczonego lepiszcza. W odniesieniu do wszystkich mieszanek, krocząca bieżąca wartość średnia z odchyień każdego z tych parametrów powinna być zachowywana z ostatnich 32 analiz.

Jeżeli średnie odchylenia przekraczają odpowiednie wartości (tablica 50), to wyrób jest niezgodny z wymaganiami i należy podjąć stosowane działania korygujące. Produkcyjny poziom zgodności, określony na podstawie ilości niezbędnych wyników, który podano w tablicy 17, powinien być oznaczony jako niższy o jeden poziom tak długo, jak średnie odchylenie będzie niższe niż tolerancja.

Tablica 17. Określenie produkcyjnego poziomu zgodności wytwórni

Pojedyncze wyniki Liczba wyników niezgodnych, spośród ostatnich 32 badań	Produkcyjny poziom zgodności (PPZ)
od 0 do 2	A
od 3 do 6	B
> 6	C

W tablicy 18 przedstawiono minimalną częstość badań mieszanki mineralno-asfaltowej w ramach Zakładowej kontroli produkcji kategorii Y i Z.

Tablica 18. Minimalna częstość badań w ramach Zakładowej kontroli produkcji kategorii Y i Z wg Załącznika A, PN-EN 13108-21

Mieszanka mineralno-asfaltowa	Kategoria	Częstość badań gotowego wyrobu, w zależności od poziomu PPZ, co		
		PPZ A	PPZ B	PPZ C
Mieszanki gruboziarniste	Z	2000 t	1000 t	500 t
Mieszanki drobnoziarniste	Y	1000 t	500 t	250 t

Dodatkowe badania właściwości mieszanek asfaltowych należy przeprowadzić zgodnie z normą PN-EN 13108-21, Załącznik D. W tablicy 19 podano kategorie i wynikającą z nich częstość badań.

Tablica 19. Minimalna częstość badań dodatkowych w ramach Zakładowej kontroli produkcji wg Załącznika D, PN-EN 13108-21

Mieszanka mineralno-asfaltowa	Poziom PPZ	Częstość badania, co
Mieszanki gruboziarniste	B	5000 t
Mieszanki drobnoziarniste	C	3000 t

We wszystkich wypadkach próbki do badań powinny zostać przygotowane w taki sam sposób, jak przygotowane zostały próbki użyte we wstępnej walidacji badania typu danej mieszanki. W szczególności powinna zostać użyta ta sama metoda zagęszczania próbek. We wszystkich wypadkach należy zastosować jednakową procedurę badawczą zgodną z tą, jaka była wykorzystana do wstępnej walidacji badania typu. W tablicy 20 przedstawiono zakres badań dodatkowych w ramach Zakładowej kontroli produkcji.

Tablica 20. Zakres badań dodatkowych w ramach Zakładowej kontroli produkcji wg Załącznika D, PN-EN 13108-21

Właściwość	Metoda badania	Typ mieszanki według PN-EN 13108	
		AC, BBTM, SMA, PA	MA
Zawartość wolnych przestrzeni, [% (v/v)]	PN-EN 12697-8 [33]	+	-
Gdy jest używany destrukcyjny asfaltowy, badania właściwości odzyskanego lepiszcza	PN-EN 12697-3 PN-EN 12697-4 PN-EN 1426 [21] PN-EN 1427 [22]	+	+
Badanie twardości (penetracji) na próbkach sześciennych	PN-EN 12697-20	-	+

7. Obmiar robót

7.1. Ogólne zasady obmiaru robót

Ogólne zasady obmiaru robót podano w ST D-M-00.00.00 „Wymagania ogólne” pkt 7.

7.2. Jednostka obmiarowa

Jednostką obmiarową jest m² (metr kwadratowy) warstwy nawierzchni z asfaltu lanego.

8. Odbiór robót

Ogólne zasady odbioru robót podano w ST D-M-00.00.00 „Wymagania ogólne” pkt 8.

Mieszankę i ułożoną z niej warstwę uznaje się za wykonaną zgodnie z wymaganiami niniejszej specyfikacji, jeżeli:

Wyniki oceny makroskopowej są pozytywne

Co najmniej 95% wyników badań i pomiarów z uwzględnieniem dopuszczalnych odchyień, spełnia wymagania Specyfikacji Technicznej

Nie więcej niż 5% wyników badań i pomiarów z uwzględnieniem dopuszczalnych odchyień zwiększonych o 30%, spełnia wymagania Specyfikacji Technicznej.

Dopuszcza się statystyczną ocenę parametrów mm-a oraz wykonanej warstwy.

9. Podstawa płatności

9.1. Ogólne ustalenia dotyczące podstawy płatności

Ogólne ustalenia dotyczące podstawy płatności podano w ST D-M-00.00.00 „Wymagania ogólne” pkt 9.

9.2. Cena jednostki obmiarowej

Cena wykonania 1 m² nawierzchni z asfaltu lanego obejmuje:

- prace pomiarowe i roboty przygotowawcze,
- oczyszczenie podłoża,
- oznakowanie robót,
- zakupienie i dostarczenie materiałów,
- opracowanie recepty laboratoryjnej,
- wykonanie próby technologicznej i odcinka próbnego,
- wyprodukowanie asfaltu lanego i jego transport na miejsce wbudowania,
- posmarowanie lepiszczem krawędzi urządzeń obcych i krawężników,
- rozłożenie asfaltu lanego,

- obcięcie krawędzi i przyklejenie topliwej taśmy asfaltowej,
- uszorstnienie nawierzchni grysem i przywałowanie lekkim walcem,
- przeprowadzenie pomiarów i badań laboratoryjnych, wymaganych w specyfikacji technicznej.

10. Przepisy związane

10.1. Normy:

PN-EN 12697-1	Mieszanki mineralno-asfaltowe. Metody badań mieszanek mineralno-asfaltowych na gorąco. Część 1: Zawartość lepiszcza rozpuszczalnego
PN-EN 12697-2	Mieszanki mineralno-asfaltowe. Metody badań mieszanek mineralno-asfaltowych na gorąco. Część 2: Oznaczanie składu ziarnowego
PN-EN 12697-11	Mieszanki mineralno-asfaltowe. Metody badania mieszanek mineralno-asfaltowych na gorąco. Część 11: Określanie powiązania pomiędzy kruszywem i asfaltem
PN-EN 12697-12	Mieszanki mineralno-asfaltowe. Metody badania mieszanek mineralno-asfaltowych na gorąco. Część 12: Określanie wrażliwości próbek asfaltowych na wodę
PN-EN 12697-13	Mieszanki asfaltowe. Metody badania mieszanek mineralno-bitumicznych na gorąco. Część 13: Pomiar temperatury
PN-EN 12697-14	Mieszanki asfaltowe. Metody badania mieszanek mineralno-bitumicznych na gorąco. Część 14: Zawartość wody
PN-EN 12697-18	Mieszanki mineralno-asfaltowe. Metody badań mieszanek mineralno-asfaltowych na gorąco. Część 18: Spływność lepiszcza
PN-EN 12697-2	Mieszanki mineralno-asfaltowe. Metody badania mieszanek mineralno-asfaltowych na gorąco. Część 2: Oznaczenie składu ziarnowego
PN-EN 12697-22	Mieszanki mineralno-asfaltowe. Metody badania mieszanek mineralno-asfaltowych na gorąco. Część 22: Koleinowanie
PN-EN 12697-23	Mieszanki mineralno-asfaltowe. Metody badania mieszanek mineralno-asfaltowych na gorąco. Część 23: Określanie pośredniej wytrzymałości na rozciąganie próbek asfaltowych
PN-EN 12697-27	Mieszanki mineralno-asfaltowe. Metody badań mieszanek mineralno-asfaltowych na gorąco. Część 27: Pobieranie próbek
PN-EN 12697-28	Mieszanki mineralno-asfaltowe. Metody badań mieszanek mineralno-asfaltowych na gorąco. Część 28: Przygotowanie próbek do oznaczania zawartości lepiszcza, zawartości wody i uziarnienia
PN-EN 12697-29	Mieszanki mineralno-asfaltowe. Metoda badania mieszanek mineralno-asfaltowych stosowanych na gorąco. Część 29: Oznaczenie wymiarów próbki z mieszanki mineralno-asfaltowej
PN-EN 12697-30	Mieszanki mineralno-asfaltowe. Metody badań mieszanek mineralno-asfaltowych na gorąco. Część 30: Przygotowanie próbek zagęszczonych przez ubijanie
PN-EN 12697-33	Mieszanki mineralno-asfaltowe. Metody badania mieszanek mineralno-asfaltowych na gorąco. Część 33: Przygotowanie próbek zagęszczanych urządzeniem wałującym
PN-EN 12697-35	Mieszanki mineralno-asfaltowe. Metody badań mieszanek mineralno-asfaltowych na gorąco. Część 35: Mieszanie laboratoryjne

PN-EN 12697-36	Mieszanki mineralno-asfaltowe. Metody badań mieszanek mineralno-asfaltowych na gorąco. Część 36: Oznaczanie grubości nawierzchni asfaltowych
PN-EN 12697-5	Mieszanki mineralno-asfaltowe. Metody badań mieszanek mineralno-asfaltowych na gorąco. Część 5: Oznaczanie gęstości
PN-EN 12697-6	Mieszanki mineralno-asfaltowe. Metody badań mieszanek mineralno-asfaltowych na gorąco. Część 6: Oznaczanie gęstości objętościowej próbek mieszanki mineralno-asfaltowej
PN-EN 12697-8	Mieszanki mineralno-asfaltowe. Metody badań mieszanek mineralno-asfaltowych na gorąco. Część 8: Oznaczanie zawartości wolnej przestrzeni
PN-EN 12697-20	Mieszanki mineralno-asfaltowe -- Metody badań mieszanek mineralno-asfaltowych na gorąco -- Część 20: Badanie twardości (penetracji) na próbkach sześciennych lub cylindrycznych
PN-EN 13108-6	Mieszanki mineralno-asfaltowe. Wymagania. Część 6: Asphalt lany
PN-EN 13108-21	Mieszanki mineralno-asfaltowe. Wymagania. Część 21: Zakładowa Kontrola Produkcji
PN-EN 14023	Asfalty i lepiszcza asfaltowe. Zasady specyfikacji dla asfaltów modyfikowanych polimerami
PN-EN 13043	Kruszywo do mieszanek mineralno-asfaltowych i powierzchniowych utrwaleń na drogach, lotniskach i innych powierzchniach przeznaczonych do ruchu.
PN-EN 1097-2	Badania mechanicznych i fizycznych właściwości kruszyw. Metody oznaczania odporności na rozdrabianie
PN-EN 1097-3	Badania mechanicznych i fizycznych właściwości kruszyw. Oznaczanie gęstości nasypowej i jamistości
PN-EN 1097-4	Badania mechanicznych i fizycznych właściwości kruszyw. Część 4: Oznaczanie pustych przestrzeni suchego, zagęszczonego wypełniacza
PN-EN 1097-5	Badania mechanicznych i fizycznych właściwości kruszyw. Część 5: Oznaczanie zawartości wody przez suszenie w suszarce z wentylacją
PN-EN 1097-6	Badania mechanicznych i fizycznych właściwości kruszyw. Część 6: Oznaczanie gęstości ziaren i nasiąkliwości
PN-EN 1097-7	Badania mechanicznych i fizycznych właściwości kruszyw. Część 7: Oznaczanie gęstości wypełniacza. Metoda piknometryczna
PN-EN 1097-8	Badania mechanicznych i fizycznych właściwości kruszyw. Część 8: Oznaczanie polerowalności kamienia
PN-EN 1367-1	Badania właściwości cieplnych i odporności kruszyw na działanie czynników atmosferycznych. Część 1: Oznaczanie mrozoodporności
PN-EN 1367-3	Badania właściwości cieplnych i odporności kruszyw na działanie czynników atmosferycznych. Część 3: Badanie bazaltowej zgorzeli słonecznej metodą gotowania
PN-EN 1367-5	Badania właściwości cieplnych i odporności kruszyw na działanie czynników atmosferycznych. Część 5: Oznaczanie odporności na szok termiczny
PN-EN 1367-6	Badania właściwości cieplnych i odporności kruszyw na działanie czynników atmosferycznych. Część 6: Mrozoodporność w obecności soli
PN-EN 932-1	Badania podstawowych właściwości kruszyw. Metody pobierania próbek

PN-EN 932-2	Badania podstawowych właściwości kruszyw. Metody pomniejszania próbek laboratoryjnych
PN-EN 932-3	Badania podstawowych właściwości kruszyw. Procedura i terminologia uproszczonego opisu petrograficznego
PN-EN 932-5	Badania podstawowych właściwości kruszyw. Część 5: Wyposażenie podstawowe i wzorcowanie
PN-EN 932-6	Badania podstawowych właściwości kruszyw. Część 6: Definicje powtarzalności i odtwarzalności
PN-EN 933-1	Badania geometrycznych właściwości kruszyw. Oznaczanie składu ziarnowego. Metoda przesiewania
PN-EN 933-10	Badania geometrycznych właściwości kruszyw. Część 10: Ocena zawartości drobnych cząstek. Uziarnienie wypełniaczy (przesiewanie w strumieniu powietrza)
PN-EN 933-2	Badania geometrycznych właściwości kruszyw. Oznaczanie składu ziarnowego. Nominalne wymiary otworów sit badawczych
PN-EN 933-3	Badania geometrycznych właściwości kruszyw. Oznaczanie kształtu ziaren za pomocą wskaźnika płaskości
PN-EN 933-4	Badania geometrycznych właściwości kruszyw. Część 4: Oznaczanie kształtu ziaren. Wskaźnik kształtu
PN-EN 933-5	Badania geometrycznych właściwości kruszyw. Oznaczanie procentowej zawartości ziaren o powierzchniach powstałych w wyniku przekruszenia lub łamania kruszyw grubych
PN-EN 933-6	Badania geometrycznych właściwości kruszyw. Część 6: Ocena właściwości powierzchni. Wskaźnik przepływu kruszyw
PN-EN 933-9	Badania geometrycznych właściwości kruszyw. Ocena zawartości drobnych cząstek. Badanie błękitem metylenowym
PN-EN 12591	Asfalty i produkty asfaltowe – Wymagania dla asfaltów drogowych
PN-EN ISO 13473-1	Charakterystyka struktury nawierzchni przy użyciu profili powierzchniowych – Część 1: Określenie średniej głębokości profilu,
PN-EN ISO 4259	Przetwory naftowe. Wyznaczanie i stosowanie precyzji metod badania
PN-EN 13036-7	Drogi samochodowe i lotniskowe – Metody badań – Część 7: Pomiar nierówności nawierzchni; badanie liniałem mierniczym.
BN-8931-04	Drogi samochodowe. Pomiar równości nawierzchni planografem i łątą.

- WT-1 2014 Wymagania Techniczne. Kruszywa do mieszanek mineralno-asfaltowych i powierzchniowych utrwaleń na drogach krajowych. Kruszywa.
- WT-2-1 2014 Wymagania Techniczne. Nawierzchnie asfaltowe na drogach publicznych. Mieszanki mineralno-asfaltowe
- WT-2-2 2016 Wymagania Techniczne Nawierzchnie asfaltowe na drogach publicznych. Wykonanie warstw nawierzchni asfaltowych.

**SPECYFIKACJA TECHNICZNA WYKONANIA
I ODBIORU ROBÓT BUDOWLANYCH**

M.16.01.01

WPUSTY MOSTOWE

1. Wstęp

1.1. Przedmiot ST

Przedmiotem niniejszej Specyfikacji Technicznej są wymagania dotyczące wykonania i odbioru montażu wpustów dla obiektów mostowych w związku z realizacją zadania „**Remont mostu drogowego przez rzekę Wartę w pasie drogi DP 2406P w m. Biedrusko**”.

1.2. Zakres stosowania ST

Specyfikacja Techniczna jest stosowana jako dokument przetargowy i kontraktowy przy zlecaniu i realizacji robót wymienionych w punkcie 1.1.

1.3. Zakres robót objętych ST

Ustalenia zawarte w niniejszej specyfikacji dotyczą wykonania wpustów na budowanych obiektach mostowych i obejmują:

- **Etap II:**

- montaż osadzenie wpustów mostowych (o średnicy wylotu 150 mm) w wywierconych otworach w płycie pomostu mostu wraz z podłączeniem z rurą odpływową i uszczelnieniem połączeń,
- wiercenie otworów o głębokości do 25 cm, techniką diamentową w betonie zbrojonym, przy średnicy wierzonego otworu do 200 mm (przez płytę pomostu)

1.4. Określenia podstawowe

- 1.4.1. Wpust odwadniający – urządzenie instalowane w celu odprowadzenia wody deszczowej z nawierzchni obiektu oraz z izolacji.
- 1.4.2. Wpust mostowy żeliwny – wpust odwadniający w obiekcie mostowym, którego korpus wykonano z żeliwa.
- 1.4.3. Pozostałe określenia podstawowe są zgodne z obowiązującymi, odpowiednimi polskimi normami i z definicjami podanymi w ST D-M-00.00.00 „Wymagania ogólne”.

1.5. Ogólne wymagania dotyczące robót

Wykonawca robót jest odpowiedzialny za jakość ich wykonania oraz za zgodność z Dokumentacją Projektową, ST i poleceniami Inżyniera.

Ogólne wymagania dotyczące robót podano w ST D-M.00.00.00 "Wymagania ogólne".

2. Materiały

2.1. Ogólne wymagania dotyczące materiałów

Ogólne wymagania dotyczące materiałów, ich pozyskiwania i składowania, podano w ST D-M-00.00.00 „Wymagania ogólne”.

Zgodnie z Ustawą o wyrobach budowlanych z dn. 16.04.2004 r., (Dz. U. z dnia 12.02.2019 r., poz. 266: Obwieszczenie Marszałka Sejmu Rzeczypospolitej Polskiej z dnia 17 stycznia 2019 r. w sprawie ogłoszenia jednolitego tekstu - z późniejszymi zmianami), wyrób

budowlany (materiał) dopuszczony jest do stosowania przy wykonywaniu robót budowlanych, jeżeli jest

- oznakowany CE - wyrób objęty normą zharmonizowaną lub zgodny z wydaną dla niego europejską oceną techniczną
- oznakowany znakiem budowlanym B - wyrób nieobjęty normą zharmonizowaną; znak B świadczący o zgodności z Polską Normą albo aprobatą techniczną,
- wyrobem jednostkowym produkowanym według indywidualnej dokumentacji technicznej - wytworzonym i wbudowanym zgodnie z mającymi zastosowanie przepisami krajowymi
- wyrobem produkowanym na terenie budowy według indywidualnej dokumentacji technicznej - wytworzonym i wbudowanym zgodnie z mającymi zastosowanie przepisami krajowymi

Producent wyrobu budowlanego winien dołączyć do wszystkich zastosowanych wyrobów deklarację właściwości użytkowych (oznakowanie CE) lub krajową deklarację zgodności (oznakowanie B).

Sposób deklarowania oraz oceny zgodności wyrobu budowlanego określa Rozporządzenie Parlamentu Europejskiego i Rady (UE) Nr 305/2011 z dnia 9 marca 2011 r. ustanawiające zharmonizowane warunki wprowadzania do obrotu wyrobów budowlanych (Dz. U. Unii Europejskiej 4.4.21 [PL]) - oznakowanie CE lub Rozporządzenie Ministra Infrastruktury z dnia 17 listopada 2016 r. w sprawie sposobu deklarowania właściwości użytkowych wyrobów budowlanych oraz sposobu znakowania ich znakiem budowlanym (Dz. U. poz. 1966 z 2016 r.) - oznakowanie B

2.2. Materiały do wykonania robót

2.2.1. Zgodność materiałów z dokumentacją projektową

Materiały do wykonania robót powinny być zgodne z ustaleniami dokumentacji projektowej lub ST.

2.2.2. Stosowane materiały

Przy montażu wpustu w ustroju niosącym obiekty inżynierskie można stosować następujące materiały:

- wpust żeliwny,
- warstwę filtracyjną,
- materiały uszczelniające.

2.2.3. Wpusty żeliwne

Należy zastosować wpusty mostowe z odpływem pionowym o parametrach zgodnych z Dokumentacją Projektową.

Urządzenia odprowadzenia wód opadowych z obiektów mostowych, w tym wpustów, powinny być wykonane i montowane zgodnie z Rozporządzeniem Ministra Transportu i Gospodarki Morskiej z dnia 30 maja 2000 r. w sprawie warunków technicznych, jakim powinny odpowiadać obiekty inżynierskie i ich usytuowanie.

W nowo zbudowanych obiektach inżynierskich należy stosować wpusty, dla których producent gwarantuje okres użytkowania nie krótszy niż 25 lat. Okres użytkowania wpustów stosowanych w obiektach odbudowywanych, rozbudowywanych i przebudowywanych powinien być skorygowany z uwzględnieniem zakresu wykorzystania elementów starej

konstrukcji oraz ich stanu technicznego i wieku. Powinno się dążyć do zastosowania wpustów bezkielichowych, łączonych z rurami kanalizacyjnymi za pomocą tulei spinających ze stali nierdzewnej i elastycznych pierścieni uszczelniających.

Konstrukcja wpustu powinna być zgodna z dokumentacją projektową i ST. Można stosować wpusty z odprowadzeniem:

- pionowym (centralnym lub mimośrodowym),
- bocznym (poziomym lub ukośnym).

Konstrukcja wpustu mostowego powinna umożliwiać regulację jego wysokości.

Wpusty powinny być wyposażone w:

- kołnierz wokół dolnej części wpustu, o szerokości nie mniejszej niż 80 mm – do przymocowania izolacji wodoszczelnej,
- osadnik na zanieczyszczenia,
- otwory na obwodzie górnej części wpustu – do umożliwienia spływu wody z izolacji wodoszczelnej,
- kratki ściekowe o przekroju przepływu nie mniejszym niż 500 cm², o prętach kratki umieszczonych prostopadle do osi podłużnej obiektu i o prześwicie kratek na powierzchniach przeznaczonych do ruchu:
 - pieszych – nie większym niż 20 mm,
 - pojazdów – nie większym niż 36 mm,

zabezpieczone przed wyjmowaniem przez osoby postronne. W przypadku wpustów z kratkami o przekroju przepływu nie spełniającym powyższych wymagań dopuszcza się ich zastosowanie pod warunkiem umieszczenia obok siebie dwóch wpustów, rozmieszczonych w odległościach gwarantujących ich prawidłowe osadzenie w płycie pomostu,

- element dociskający izolację do kołnierza dolnej części wpustu,
- rurę odpływową od średnicy zgodnej z ustaleniami dokumentacji projektowej, ale nie mniejszej niż 150 mm.

Dopuszcza się rezygnację z osadników, jeśli woda z wpustów nie jest ujęta do przewodów odprowadzających.

Wpusty powinny być wykonywane w klasach obciążenia wg PN-EN 124:2000, zgodnie z dokumentacją projektową.

Konstrukcja wpustu powinna być wykonana z żeliwa szarego o wytrzymałości na rozciąganie $R_m \geq 200$ MPa wg PN-EN 1561-2000.

Wpusty powinny być zabezpieczone antykorozyjnie np. pokryte warstwą lakieru asfaltowego.

Żeliwne wpusty mostowe powinny spełniać wymagania:

- wpust po pełnym obciążeniu badawczym wg PN-EN 124:2000 nie powinien wykazywać zmian (nie powinien ulec zniszczeniu ani wykazywać uszkodzeń w postaci pęknięć, zarysowań, odłamań lub odprysków),
- tolerancja wymiarów elementów wpustu:
 - dla średnicy rury odpływowej $\varnothing 150$ mm: 2 mm wg PN-EN 877:2002,
 - dla średnicy rury odpływowej $\varnothing 200$ mm i wyższych: $\pm 2,5$ mm wg PN-EN 877:2002,

- dla innych wymiarów: kl CT 12 wg PN-ISO 8062:1997.

Dla zastosowanych wpustów Wykonawca przedstawi aprobatę techniczną wydaną przez IBDiM.

2.2.4. Warstwa filtracyjna

Warstwa filtracyjna wokół wpustu powinna być wykonana z grysów bazaltowych jednofrakcyjowych (frakcji 8÷16 mm), marki 20 wg PN-86/B-06712, otoczonych kompozycją z żywicy epoksydowej. Ilość lepiscza powinna zapewnić tylko całkowite otoczenie ziaren kruszywa bez wypełnienia pustek między ziarnami.

Tablica. Wymagania dla żywicy epoksydowej

Lp.	Właściwość	Jednostka	Wymagania	Metoda badań wg
1	Wygląd zewnętrzny	-	wg *)	ocena organoleptyczna
2	Wytrzymałość na rozciąganie	MPa	≥ 5,5	PN-EN ISO 527-2
3	Wydłużenie	%	≥ 30	PN-EN ISO 527-2
4	Twardość wg Shore D	-	60 ÷ 80	DIN 53 505

*) Żywica powinna być barwy określonej przez producenta. Po upływie czasu utwardzania, po dotknięciu powierzchni próbki nie powinno się stwierdzić na palcach widocznych śladów żywicy.

2.2.5. Uszczelnienie wokół wpustu

Do uszczelnienia styku między wpustem i nawierzchnią należy stosować:

- elastyczną taśmę uszczelniającą,
- masę zalewową.

Ad a) Do uszczelnienia styków wpustów z masą zalewową oraz masy zalewowej z warstwą ścierną nawierzchni należy stosować taśmę topliwą elastomerowo-asfaltową o odpowiedniej szerokości i grubości ok. 10 mm. Materiał powinien charakteryzować się dużą elastycznością w szerokim zakresie temperatur (nie powinien stawać się kruchy w temperaturze -300C, a w podwyższonych temperaturach - do 1000C, nie powinien spływać ze szczelin pionowych), powinien wykazywać bardzo dobrą przyczepność do uszczelnianych elementów (żeliwnych i asfaltowych) po odpowiednim zagruntowaniu powierzchni. Materiał powinien ponadto wykazywać odporność na roztwory soli mineralnych, kwasów i zasad organicznych oraz posiadać dobrą odporność na starzenie się w warunkach eksploatacji i niezmienną przyczepność do krawędzi szczelin. Dla zastosowanej taśmy uszczelniającej Wykonawca przedstawi aprobatę techniczną wydaną przez IBDiM.

Ad b) Do wypełnienia szczeliny wokół wpustu (między wpustem i warstwą ścierną) można zastosować asfaltową lub asfaltowo-kauczukową masę zalewową, z dodatkiem plastyfikatorów. Masa zalewowa powinna spełniać wymagania podane w tablicy 1.

Tablica 1. Wymagania dla masy zalewowej

Lp.	Właściwości	Jednostki	Wymagania	Metoda badania wg
1	Penetracja w temperaturze 25°C	0,1 mm	70 ÷ 120	PN-EN 426:2001
2	Temperatura mięknięcia wg Pik	°C	> 80	PN-EN1427:2001
3	Spływność w temp. 60°, w czasie 30 min pod kątem 15°	mm	< 3,0	PN-B-24005:1997 Procedura IBDiM PB/TN-2/1
4	Mrozooporność (upadek 4 kul z wys. 250 cm w temp. -20°C)	sztuk	min. 3 kule całe	Procedura IBDiM PB/TN-2/3

Przy wyborze masy zalewowej należy zwrócić uwagę, aby przeznaczona ona była do wypełniania szczelin żądanej szerokości. Dla wybranej masy zalewowej Wykonawca przedstawi aprobatę techniczną wydaną przez IBDiM.

3. Sprzęt

Roboty należy wykonywać ręcznie lub przy pomocy sprawnego technicznie sprzętu mechanicznego zaakceptowanego przez Inżyniera, przeznaczonego do realizacji robót zgodnie z założoną technologią. Na miejsce wbudowania należy podawać elementy wpustu przy pomocy żurawi samochodowych o odpowiednim udźwigu.

Do montażu wpustów oraz drenażu z grysów Wykonawca powinien dysponować:

- mieszałem zamontowanym na wiertarce wolnoobrotowej,
- małą betoniarką lub taczka do wymieszania żywicy z kruszywem,
- drobnym sprzętem pomocniczym (przecinarki, łopaty itp.),
- wiertarką do wiercenia otworów w betonie oraz osprzętem odpowiednim do średnicy wierconych otworów.

4. Transport

4.1. Ogólne wymagania dotyczące transportu

Ogólne wymagania dotyczące transportu podano w ST D-M-00.00.00 „Wymagania ogólne”.

4.2. Transport i przechowywanie materiałów

4.2.1. Transport i przechowywanie wpustów

Wszystkie żeliwne elementy wpustów mostowych powinny być pakowane w jednostki ładunkowe na paletach. Na każdej jednostce ładunkowej powinna być umieszczona etykieta zawierająca następujące dane:

- nazwę i adres producenta,
- oznaczenie,
- datę produkcji,
- liczbę sztuk,
- informacje o uzyskaniu przez wyrób aprobaty technicznej IBDiM.

Oznaczenie każdego wpustu powinno zawierać:

- nazwę wyrobu,
- nazwę odmiany i oznaczenie odmiany,

- numer aprobaty technicznej IBDiM.

Wszystkie elementy wpustów mostowych należy przechowywać pod zadaszeniem.

Wszystkie żeliwne elementy wpustów, pakowane jak wyżej, można przewozić dowolnymi środkami transportowymi zabezpieczając je przed przesunięciem lub uszkodzeniem.

4.2.2. Transport i przechowywanie materiałów do wykonania warstwy filtracyjnej (żywic epoksydowych i grysów)

Żywice epoksydowe powinny być transportowane wg przepisów przyjętych dla materiałów toksycznych i łatwopalnych. Warunki przechowywania materiałów nie mogą powodować utraty ich cech lub obniżenia ich jakości. Składniki kompozycji żywic należy przechowywać w opakowaniach oryginalnych, szczelnie zamkniętych, w pomieszczeniach suchych i przewiewnych. Pakowane do butelek, powinny być transportowane w transporterach z tworzywa sztucznego zgodnie z wymaganiami producenta. Należy je przewozić krytymi środkami transportowymi zgodnie z odpowiednimi przepisami o przewozie materiałów i przedmiotów i chronić od światła.

Kruszywa (grysy) można przewozić dowolnym środkiem transportu, w warunkach zabezpieczających je przed zanieczyszczeniem i zmieszaniem z innymi materiałami. Podczas transportu kruszywa powinny być zabezpieczone przed wysypaniem i rozpyleniem. Składowanie kruszywa, nie przeznaczonego do bezpośredniego wbudowania po dostarczeniu na budowę, powinno odbywać się na podłożu równym, utwardzonym i dobrze odwodnionym, przy zabezpieczeniu kruszywa przed zanieczyszczeniem i zmieszaniem z innymi materiałami kamiennymi.

4.2.3. Transport i przechowywanie materiałów uszczelniających

Masę zalewową oraz taśmę uszczelniającą należy transportować i przechowywać w oryginalnych opakowaniach producenta. Opakowania powinny być układane na paletach, a palety zabezpieczone przed deszczem i promieniami ultrafioletowymi.

Do każdej partii wyrobu powinna być załączona informacja producenta zawierająca dane:

- nazwę produktu,
- nazwę i adres producenta,
- datę produkcji,
- wagowość produktu,
- pojemność lub masę opakowania,
- zakres i warunki stosowania,
- warunki magazynowania,
- zasady zachowania bezpieczeństwa,
- informację, że wyrób posiada aprobatę techniczną.

Palet nie powinno się spiętrzać. Transport materiałów może się odbywać dowolnym środkiem przewozowym z zachowaniem warunków przechowywania określonymi przez producenta.

5. Wykonanie robót

5.1. Ogólne warunki wykonania robót

Ogólne warunki wykonania robót podano w ST D-M.00.00.00 "Wymagania ogólne".

5.2. Zakres wykonywanych robót

Podstawowe czynności przy wykonywaniu robót obejmują:

1. roboty przygotowawcze,
2. wiercenie otworów w betonie
3. przygotowanie deskowania pomocniczego do montażu wpustu
4. osadzenie wpustu w płycie pomostu,
5. wykonanie warstwy filtracyjnej wokół wpustu,
6. uszczelnienie szczelin wokół wpustu,
7. roboty wykończeniowe.

5.3. Roboty przygotowawcze

Przed przystąpieniem do robót należy, na podstawie dokumentacji projektowej, ST lub wskazań Inżyniera:

- ustalić dokładną lokalizację wpustu,
- ustalić materiały niezbędne do wykonania robót,
- określić kolejność, sposób i termin wykonania robót.

5.4. Osadzenie wpustu w płycie pomostu

Wpusty umieszczone na powierzchniach przeznaczonych do ruchu pojazdów i pieszych powinny znajdować się w płaszczyźnie nawierzchni, przy czym, dopuszczalne jest obniżenie kratek ściekowych wpustów nie więcej niż o 1 cm.

Wpusty powinny mieć umieszczony wlot w płaszczyźnie poziomej. Wpusty osadzić w istniejącej płycie pomostu w wywierconych otworach.

Przed osadzeniem wpustów należy przygotować deskowanie pomocnicze oraz odpowiednio ukształtować zbrojenie.

Montaż wpustu należy wykonać w następujących fazach:

1. dolny element wpustu należy osadzić przed betonowaniem wypełnienia otworów wokół wpustów płyty ustroju niosącego. Dolny element przed betonowaniem należy dobrze zastabilizować, żeby nie przesunął się w trakcie układania mieszanki betonowej. Po zabetonowaniu płyty wg ST M-13.01.05 i osiągnięciu przez beton odpowiedniej wytrzymałości, należy na płycie pomostu ułożyć izolację wodoszczelną. Izolację należy wprowadzić na kołnierz dolnej części wpustu, a następnie założyć element dociskający izolację do kołnierza,
2. bezpośrednio przed ułożeniem warstwy wiążącej nawierzchni, nad kielichem wpustu należy zamontować sztywną skrzynkę drewnianą o grubości równej projektowanej grubości nawierzchni. Na spodniej stronie skrzynki powinien być zamontowany bal drewniany o kształcie dopasowanym do kształtu kielicha wpustu, którego zadaniem jest zabezpieczenie skrzynki przed przesunięciem podczas układania warstw nawierzchni. Pod skrzynkę należy położyć folię lub inny materiał, aby w trakcie ustawiania i wyjmowania nie uszkodzić izolacji krawędziami skrzynki. Skrzynka powinna być przykryta pokrywą, aby w trakcie robót do rury spustowej nie dostała się mieszanka bitumiczna. Skrzynki drewnianej mocowanej nad wpustem nie wolno przybijać do podłoża

- gwoździami. Po wykonaniu nawierzchni skrzynkę zabezpieczającą wpust należy usunąć,
3. montaż korpusu (górnej części wpustu) i ewentualnie osadnika należy wykonać przed układaniem nawierzchni. Korpus należy ustawić w kielichu we właściwym położeniu pod kontrolą geodezyjną,

5.5. Wykonanie warstwy filtracyjnej wokół wpustu

Warstwę filtracyjną wokół wpustu należy ułożyć na szerokości nie mniejszej niż 10 cm. Kompozycję klejową używa się w ilości odpowiadającej 12÷15 % masy kruszywa.

Przed wymieszaniem grysu z lepiszczem, grys należy przesiać, tak aby nie zawierał on innych frakcji niż podane w pkt 2.2.4 niniejszej ST, następnie należy go wypłukać wodą w celu oczyszczenia z kurzu i wysuszyć. Grys należy mieszać z lepiszczem cienkim prętem stalowym tak długo, aż wszystkie ziarna zostaną całkowicie pokryte masą epoksydową (około 3 min). Grysy lakierowane żywicą epoksydową układa się „na zimno”.

Lakierowane grysy należy zagęścić natychmiast po ułożeniu. Warstwa filtracyjna powinna wypełnić całą przestrzeń pomiędzy korpusem wpustu a warstwą wiążącą, a jej poziom bezpośrednio przy wpuście powinien sięgać około 1÷2 cm powyżej warstwy wiążącej. Lakierowane grysy powinny utworzyć wokół korpusu wpustu porowaty „dren” pozwalający na zebranie wody przesączającej się po izolacji. Nie wolno dopuścić do zaklejenia otworów w korpusie wpustu, przeznaczonych do zbierania wody z poziomu izolacji.

5.6. Uszczelnienie szczelin wokół wpustu

Szczelinę między nawierzchnią i wpustem należy wypełnić masą uszczelniającą (ewentualnie asfaltem lanym) wg pkt 2.2.5 po uprzednim założeniu elastomerowo-asfaltowej taśmy topliwej (wg pkt 2.2.5) na stykach pomiędzy ściankami wpustu i warstwą ścierną nawierzchni.

W przypadku zastosowania wpustów o przekroju przepływu kratki ściekowej mniejszym niż 500 cm², co wymaga osadzenia dwóch wpustów w odpowiedniej odległości (patrz pkt 2.2.3 niniejszej ST), masę zalewową należy ułożyć między wpustami – na warstwie hydroizolacji, na pełną grubość nawierzchni.

5.7. Roboty wykończeniowe

Roboty wykończeniowe powinny być zgodne z dokumentacją projektową i ST. Do robót wykończeniowych należą prace związane z dostosowaniem wykonanych robót do warunków budowy obiektu i roboty porządkujące.

6. Kontrola jakości robót

6.1. Ogólne zasady kontroli jakości robót

Ogólne zasady kontroli jakości robót podano w ST D-M-00.00.00 „Wymagania ogólne”.

6.2. Badania przed przystąpieniem do robót

Przed przystąpieniem do robót Wykonawca powinien:

- uzyskać wymagane dokumenty, dopuszczające wyroby budowlane do obrotu i powszechnego stosowania (certyfikaty zgodności, deklaracje zgodności, aprobaty

- techniczne, ew. badania materiałów wykonane przez dostawców itp.), potwierdzające zgodność materiałów z wymaganiami pkt. 2 niniejszej specyfikacji,
- ew. wykonać własne badania właściwości materiałów przeznaczonych do wykonania robót, określone w pkt 2 lub przez Inżyniera,
 - sprawdzić cechy zewnętrzne wpustów (sprawdzenie wyglądu zewnętrznego wpustów należy przeprowadzić na podstawie oględzin przez ocenę uszkodzeń na powierzchni poszczególnych elementów oraz kompletności wpustu).

Wszystkie dokumenty oraz wyniki badań Wykonawca przedstawi Inżynierowi do akceptacji.

6.3. Badania w czasie robót

6.3.1. Sprawdzenie zamontowania dolnej części wpustu przed wylaniem płyty pomostu

Należy sprawdzić czy dolna część wpustu (kielich) jest odpowiednio ustabilizowana, tak aby nie uległa przesunięciu w trakcie betonowania płyty. Sprawdzenie prawidłowości osadzenia kielicha wpustu polega na niwelacyjnym i sytuacyjnym sprawdzeniu położenia elementu. Badania należy wykonać za pomocą niwelatora, taśmy stalowej oraz oględzin zewnętrznych. Dopuszczalna odchyłka rzędnej kielicha wpustu w stosunku do projektowanej wynosi 3 mm. Dopuszczalna odchyłka położenia wpustu w planie wynosi 5 mm.

6.3.2. Sprawdzenie osadzenia pozostałych elementów wpustu

Przed osadzeniem elementu dociskającego izolację należy skontrolować czy izolacja jest wklejona na kołnierz kielicha wpustu. Korpus wpustu należy ustawić w kielichu pod kontrolą geodezyjną. Dopuszczalne odchyłki ustawienia korpusu – jak dla kielicha wpustu.

Należy skontrolować warstwę filtracyjną – ziarna kruszywa powinny być całkowicie otoczone lepiszczem, bez wypełnienia pustek między ziarnami. Lakierowane grysy powinny wypełniać całą wolną przestrzeń między korpusem wpustu a warstwą wiążącą, a ich poziom bezpośrednio przy wpuszczaniu powinien sięgać około 1÷2 cm powyżej poziomu warstwy wiążącej. Szerokość warstwy filtracyjnej powinna wynosić co najmniej 10 cm.

Niedopuszczalne jest zaklejenie otworów w korpusie wpustu, przeznaczonych do zbierania wody z poziomu izolacji.

Należy skontrolować wykonanie uszczelnienia wokół wpustu – taśmy uszczelniające powinny być przyklejone na całej grubości uszczelnianej krawędzi, a masa zalewowa powinna być ukształtowana ze spadkiem zgodnie z dokumentacją projektową.

6.3.4. Sprawdzenie sprawności odwodnienia

Sprawdzenie sprawności odwodnienia za pomocą wpustów polega na stwierdzeniu za pomocą oględzin czy woda z płyty pomostu w całości jest odprowadzana przez system wpustów, czy nie ma przecieków wody obok rur odpływowych. Należy sprawdzić, czy odprowadzana z nawierzchni pomostu woda nie zagraża konstrukcji podpór lub nie powoduje zamakania dolnych partii ustroju niosącego.

Próbę szczelności należy przeprowadzić w następujący sposób:

- prowizorycznie zatkać rurę w przekroju górnego wlotu,
- nad wpustem umieścić szczelne i szczelnie przylegające do podłoża otwarte cylindryczne naczynie o wysokości 0,12 m i średnicy 0,40 m,
- naczynie wypełnić wodą do wysokości 0,10 m,

- wodę utrzymywać przez 24 h.

Za pozytywny wynik próby należy uznać nieobniżenie się poziomu wody w naczyniu. W przypadku wystąpienia przecieków, należy wyjaśnić przyczyny nieszczelności, usunąć usterki i ponownie wykonać próbę.

7. Obmiar robót

Jednostką obmiaru robót jest 1 szt. (sztuka) osadzonego wpustu.

Ogólne zasady obmiaru robót podano w ST D-M.00.00.00 "Wymagania ogólne".

8. Odbiór robót

8.1. Ogólne zasady odbioru robót.

Ogólne zasady odbioru robót podano w ST D-M.00.00.00 "Wymagania ogólne".

9. Podstawa płatności

Ogólne warunki płatności podano w ST D-M.00.00.00 "Wymagania ogólne".

Cena wykonania robót obejmuje:

- prace przygotowawcze i pomiarowe,
- zakup i transport materiałów przewidzianych do wykonania robót,
- wiercenie otworów w płycie pomostu,
- montaż dolnej części wpustów w deskowaniu płyty wraz z regulacją wysokościową i w planie oraz stabilizacją (przed betonowaniem);
- wypełnienie przestrzeni pomiędzy rurami spustowymi i ściankami ww. otworów,
- montaż górnej części wpustów po wykonaniu izolacji płyty przęsła wraz regulacją wysokościową,
- wykonanie uszczelnienia wpustów oraz wykończenie izolacji przy wpustach,
- podłączenie wpustu do rur kanalizacji deszczowej,
- wykonanie próby szczelności systemu odwodnienia
- uporządkowanie miejsca wykonania robót,
- przeprowadzenie niezbędnych badań i pomiarów laboratoryjnych wymaganych w specyfikacji.

10. Przepisy związane

PN- 86/B-06712	Kruszywa mineralne do betonu
PN-B-24005:1997	Asfaltowa masa zalewowa
PN-EN 1561:2000	Odlewnictwo. Żeliwo szare
PN-EN 124:2000	Zakończenia wpustów i studzienek kanalizacyjnych do nawierzchni dla ruchu pieszego i kołowego. Zasady konstrukcji, badania typu, znakowanie, sterowanie jakością
PN-EN 877:2002	Rury i kształtki z żeliwa, złącza i elementy wyposażenia instalacji odprowadzania wód z budynków. Wymagania, metody badań i zapewnienie jakości

- PN-EN 1426:2001 Asfalty i produkty asfaltowe. Oznaczanie penetracji igłą
- PN-EN 1427:2001 Asfalty i produkty asfaltowe. Oznaczanie temperatury mięknięcia. Metoda Pierścień i Kula
- PN-ISO 8062:1997 Odlewy – System tolerancji wymiarowych i naddatków na obróbkę skrawaniem

Zasady wykonywania napraw nawierzchni bitumicznych na obiektach mostowych. IBDiM Zakład Technologii Nawierzchni.

Katalog Żeliwny wpust mostowy CBPBDiM „Transprojekt” - Warszawa

Katalog elementów odwodnienia producenta wpustów w niemieckim systemie WAS 3

ROZPORZĄDZENIE MINISTRA TRANSPORTU I GOSPODARKI MORSKIEJ z dnia 30 maja 2000 r. w sprawie warunków technicznych, jakim powinny odpowiadać drogowe obiekty inżynierskie i ich usytuowanie. (Dz. U. Nr 63 poz. 735 - z dnia 3.08 2000 r.)

**SPECYFIKACJA TECHNICZNA WYKONANIA
I ODBIORU ROBÓT BUDOWLANYCH**

M.16.01.03

SĄCZKI ODWODNIAJĄCE IZOLACJĘ

1. Wstęp

1.1. Przedmiot ST

Przedmiotem niniejszej specyfikacji technicznej są wymagania dotyczące wykonania i odbioru sączków odwodnienia izolacji w związku z realizacją zadania „**Remont mostu drogowego przez rzekę Wartę w pasie drogi DP 2406P w m. Biedrusko**”.

1.2. Zakres stosowania ST

Specyfikacja Techniczna jest stosowana jako dokument przetargowy i kontraktowy przy zlecaniu i realizacji robót wymienionych w punkcie 1.1.

1.3. Zakres robót objętych ST.

Ustalenia zawarte w niniejszej specyfikacji dotyczą wykonania sączków odwodnienia izolacji na budowanych obiektach mostowych i obejmują:

- **Etap II:**

- a) montaż sączków prostych, odwadniających (z rurką odwadniającą) w wywierconych otworach w płycie pomostu,
- b) wiercenie otworów o głębokości do 25 cm, techniką diamentową w betonie zbrojonym, przy średnicy wierconego otworu do 60 mm (przez płytę pomostu)
- c) wykonanie drenażu podłużnego wzdłuż osi sączków oraz poprzecznego przed dylatacją (w warstwie wiążąco-ochronnej nawierzchni z geowłókniny i grysu 8÷16 mm otoczonego żywicą epoksydową),

1.4. Określenia podstawowe.

1.4.1. Sączek do odwodnienia izolacji - urządzenie składające się z dwóch elementów: lejka i sitka pasowanych na zaciskowe gniazdo, służące do odprowadzenia wody z izolacji poza wysokość prześwitu drogi.

1.4.2. Pozostałe określenia podstawowe są zgodne z obowiązującymi, odpowiednimi polskimi normami i z definicjami podanymi w ST D.00.00.00 „Wymagania ogólne”.

1.5. Ogólne wymagania dotyczące robót.

Wykonawca robót jest odpowiedzialny za jakość ich wykonania oraz za zgodność z Dokumentacją Projektową, ST i poleceniami Inżyniera.

Ogólne wymagania dotyczące robót podano w ST D-M.00.00.00 "Wymagania ogólne".

2. Materiały

2.1. Ogólne wymagania dotyczące materiałów

Ogólne wymagania dotyczące materiałów, ich pozyskiwania i składowania, podano w ST D-M-00.00.00 „Wymagania ogólne”.

Zgodnie z Ustawą o wyrobach budowlanych z dn. 16.04.2004 r., (Dz. U. z dnia 12.02.2019 r., poz. 266: Obwieszczenie Marszałka Sejmu Rzeczypospolitej Polskiej z dnia 17 stycznia 2019 02.07.2014 r., poz. 883: Obwieszczenie Marszałka Sejmu Rzeczypospolitej Polskiej z dnia 14 maja 2014 r. w sprawie ogłoszenia jednolitego tekstu - z późniejszymi

zmianami), wyrób budowlany (materiał) dopuszczony jest do stosowania przy wykonywaniu robót budowlanych, jeżeli jest

- oznakowany CE - wyrób objęty normą zharmonizowaną lub zgodny z wydaną dla niego europejską oceną techniczną
- oznakowany znakiem budowlanym B - wyrób nieobjęty normą zharmonizowaną; znak B świadczący o zgodności z Polską Normą albo aprobatą techniczną,
- wyrobem jednostkowym produkowanym według indywidualnej dokumentacji technicznej - wytworzonym i wbudowanym zgodnie z mającymi zastosowanie przepisami krajowymi produkowanym
- wyrobem produkowanym na terenie budowy według indywidualnej dokumentacji technicznej - wytworzonym i wbudowanym zgodnie z mającymi zastosowanie przepisami krajowymi

Producent wyrobu budowlanego winien dołączyć do wszystkich zastosowanych wyrobów deklarację właściwości użytkowych (oznakowanie CE) lub krajową deklarację zgodności (oznakowanie B).

Sposób deklarowania oraz oceny zgodności wyrobu budowlanego określa Rozporządzenie Parlamentu Europejskiego i Rady (UE) Nr 305/2011 z dnia 9 marca 2011 r. ustanawiające zharmonizowane warunki wprowadzania do obrotu wyrobów budowlanych (Dz. U. Unii Europejskiej 4.4.21 [PL]) - oznakowanie CE lub Rozporządzenie Ministra Infrastruktury z dnia 17 listopada 2016 r. w sprawie sposobu deklarowania właściwości użytkowych wyrobów budowlanych oraz sposobu znakowania ich znakiem budowlanym (Dz. U. poz. 1966 z 2016 r.) - oznakowanie B

2.2. Sączek

2.2/a. Sączek z tworzywa sztucznego, odpornego na temperaturę 230°C - składający się z lejka oraz sitka o długości zgodnej z projektem i instrukcjami producenta. Sączek należy przedłużyć typową rurką z PCV lub PEHD o średnicy zewnętrznej ϕ 50 mm.

2.3. Drenaż

2.3.1. Dren podłużny i poprzeczny z grysu

Drenaż podłużny i poprzeczny oraz warstwa drenażowa przy sączkach z zastosowaniem następujących materiałów:

- grysy 8÷16 mm (lub 8÷12 mm)
- żywica epoksydowa,
- utwardzacz.
- geowłóknina filtracyjna,

lub:

- grysy 5÷8 mm
- żywica epoksydowa,
- utwardzacz.
- geowłóknina filtracyjna,

Użyte materiały muszą posiadać deklarację zgodności (atest) producenta.

Tablica 1. Wymagania dla żywicy epoksydowej

Lp.	Właściwość	Jednostka	Wymagania	Metoda badań wg
1	Wygląd zewnętrzny	-	wg *)	ocena organoleptyczna
2	Wytrzymałość na rozciąganie	MPa	$\geq 5,5$	ISO 527-2
3	Wydłużenie	%	≥ 30	ISO 527-2
4	Twardość wg Shore D	-	60 ÷ 80	DIN 53 505

*) Żywica powinna być barwy określonej przez producenta. Po upływie czasu utwardzania, po dotknięciu powierzchni próbki nie powinno się stwierdzić na palcach widocznych śladów żywicy.

3. Sprzęt

Do wykonania drenu z grysów Wykonawca powinien dysponować:

- mieszadłem zamontowanym na wiertarce wolnobrotowej,
- małą betoniarką lub taczka do wymieszania żywicy z kruszywem,
- drobnym sprzętem pomocniczym (przecinarki, łopaty itp.),
- wiertarką do wiercenia otworów w betonie.

Roboty związane z montażem sączków i drenów wykonane będą ręcznie przy pomocy lekkich narzędzi.

Sprzęt używany do montażu sączków musi być zaakceptowany przez Inżyniera

4. Transport

Materiały mogą być przewożone dowolnymi środkami transportu.

Załadunek, transport, rozładunek i składowanie materiałów do zamontowania sączków powinny odbywać się tak, aby zapewnić ochronę elementów sączków przed zniszczeniem i zachować ich dobry stan techniczny. Elementy uszkodzone podczas transportu należy wyeliminować..

5. Wykonanie robót

5.1. Ogólne warunki wykonania robót.

Ogólne warunki wykonania robót podano w ST D-M.00.00.00 "Wymagania ogólne".

5.2. Zakres wykonywanych robót.

5.2.1. Osadzenie sączków w płycie przęsła.

W remontowanym obiekcie wykonać osadzenie sączka w nawierconych otworach – w rozstawie co około 3 m zgodnie z Dokumentacją Projektową

W trakcie osadzenia sączka należy przeprowadzić regulację jego wysokości i w planie oraz zastabilizować, aby w trakcie betonowania nie zmienił swojego położenia. Po uszczelnieniu i stabilizacji sączek przykryć sitkiem. Należy zwrócić uwagę, aby izolacja zachodziła na kołnierz sączka (aby woda z izolacji wpływała do sączka).

Etap I zamontowania sączka

- Sączek należy umiejscowić w wywierconych otworach w istniejącej płycie pomostu pamiętając o dobrym ustabilizowaniu by nie zmienił swego położenia. Wylot z sączka należy przedłużyć typową rurką z PCV o średnicy ϕ 50 mm. Rurkę zamocować na wylotowej rurce lejka "na wcisk" po uprzednim posmarowaniu żywicą epoksydową.
- Osadzić wlot sączka jak to pokazano w Dokumentacji Projektowej.

Etap II zamontowania sączka.

- sprawdzenie drożności rurki spustowej PCV ϕ 50 mm i usunięcie zanieczyszczeń, po zagruntowaniu powierzchni płyty i wykonaniu jej izolacji:
- wyrównanie powierzchni izolacji do poziomu górnej powierzchni kołnierza sączka i założenie izolacji w obrębie sączków na kołnierz sączków-by woda z izolacji wpływała do sączków.
- zasłonięcie sączka folią lub deską (na czas wykonania izolacji),
- montaż sitka po ułożeniu izolacji.

5.2.2. Wykonanie warstwy drenażowej.

Po ułożeniu izolacji i montaż sitka ułożyć warstwę drenażową. Przed wykonaniem warstwy należy:

- a) przygotować grysy, tj.:
 - rozsiać, by nie zawierały ziaren spoza frakcji 5÷8 mm,
 - przepłukać wodą w celu usunięcia pyłów,
 - wysuszyć,
 - przechować w szczelnym pojemniku,
- b) wycechować objętości robocze garnka i garnuszka,
- c) oczyścić przestrzeń wokół sączka do wypełnienia grysem.

Wykonanie warstwy drenażowej wokół sączka polega na:

- odmierzeniu potrzebnej ilości grysów, możliwej do jednorazowego wymieszania np. 2 dm³ oraz żywicy w stosunku objętościowym 50 części kruszywa do 1 części żywicy,
- odmierzeniu potrzebnej ilości utwardzacza, np. w stosunku 10:1,60 cm³ żywicy i 6 cm³ utwardzacza i dokładnym wymieszaniu żywicy z utwardzaczem,
- wymieszaniu kruszywa z żywicą zawierającą utwardzacz tak, aby powierzchnia ziaren była pokryta żywicą,
- wypełnieniu przestrzeni wokół sączka grysami otoczonymi żywicą i ich lekkim zagęszczeniu łopatką

Mieszanie żywicy z utwardzaczem oraz otaczanie grysów i ich wbudowywanie, należy wykonywać w sposób zorganizowany, bez przerw, ponieważ czas zużycia żywicy jest ograniczony w zależności od temperatury otoczenia.

5.2.3. Wykonanie drenażu poprzecznego i podłużnego.

Wzdłuż sączków wykonać drenaż podłużny, przed dylatacjami drenaż poprzeczny z geowłókniny oraz żywicą epoksydową. Drenaż wykonać w warstwie wiążącej nawierzchni. Przygotowanie materiałów jak dla warstwy drenażowej wokół sączka zgodnie z punktem 5.2.2.

Zadaniem drenażu poprzecznego jest niedopuszczenie dopływu wody na dylatacje. Miejsca przebiegu drenu wzdłuż obiektu i przy dylatacjach należy zabezpieczyć łątami lub listwami drewnianymi przez wypełnieniem, podczas wykonania warstwy z asfaltu twardolanego.

6. Kontrola jakości robót

Ogólne zasady kontroli jakości robót podano w ST D-M.00.00.00 "Wymagania ogólne".

6.1. Kontrola jakości robót polega na wizualnej ocenie poszczególnych etapów robót.

Przy kontroli należy przeprowadzić następujące badania:

- sprawdzenie usytuowania w pionie i planie
- sprawdzenie materiałów
- sprawdzenie kompletności sączka

6.2. Zakres kontroli jakości sprawdzany za pomocą badań laboratoryjnych.

- a) zgodność zastosowanych materiałów z wymaganiami Dokumentacji Projektowej oraz ich jakość,
- b) uziarnienie grysów,

Należy również sprawdzić zgodność rzeczywistych warunków wykonania robót z projektem z potwierdzeniem ich w formie wpisu do dziennika budowy. Przy każdym odbiorze robót zanikających (odbioru międzyoperacyjne) należy stwierdzić ich jakość w formie protokołów odbioru robót lub wpisów do dziennika budowy.

7. Obmiar robót

Jednostką obmiaru jest 1 szt. (sztuka) wykonanego sączka i 1 m(metr) drenu podłużnego lub poprzecznego i uwzględnia wszystkie elementy składowe robót.

Ogólne zasady obmiaru robót podano w ST D-M.00.00.00. "Wymagania ogólne".

8. Odbiór robót

Roboty uznaje się za wykonane zgodnie z dokumentacją projektową, ST i wymaganiami Inżyniera, jeżeli wszystkie pomiary i badania z zachowaniem tolerancji wg pkt 6 dały wyniki pozytywne

9. Podstawa płatności

Ogólne wymagania dotyczące płatności podano w ST D-M.00.00.00. "Wymagania ogólne".

Cena robót obejmuje:

- prace pomiarowe i przygotowawcze,
- zakup i transport materiałów przewidzianych do wykonania robót,
- wiercenie otworów w istniejącej płycie pomostu,
- osadzenie sączka w otworach w płycie z wyregulowaniem wysokości i usytuowania w planie,
- uszczelnienie sączka,

- montaż sitka,
- wypełnienie warstwą drenażową,
- wykonanie drenu podłużnego wzdłuż sączków z gysu otaczanego żywicą epoksydową (oraz geowłókniny filtracyjnej),
- wykonanie drenu poprzecznego (przed dylatacją) z gysu otaczanego żywicą epoksydową (oraz geowłókniny filtracyjnej),
- uporządkowanie miejsca wykonania robót
- przeprowadzenie niezbędnych badań laboratoryjnych i pomiarów wymaganych w specyfikacji.

10. Przepisy związane

PN-86/B-06712 Kruszywa mineralne do betonu

ROZPORZĄDZENIE MINISTRA TRANSPORTU I GOSPODARKI MORSKIEJ z dnia 30 maja 2000 r. w sprawie warunków technicznych, jakim powinny odpowiadać drogowe obiekty inżynierskie i ich usytuowanie. (Dz. U. Nr 63 poz. 735 - z dnia 3.08 2000 r.)

**SPECYFIKACJA TECHNICZNA WYKONANIA
I ODBIORU ROBÓT BUDOWLANYCH**

M.17.01.01

**ŁOŻYSKA STALOWE
[RENOWACJA]**

1. Wstęp

1.1. Przedmiot ST

Przedmiotem niniejszej Specyfikacji Technicznej są wymagania dotyczące wykonania i odbioru robót związanych z montażem oraz konserwacją łożysk w związku z realizacją zadania „**Remont mostu drogowego przez rzekę Wartę w pasie drogi DP 2406P w m. Biedrusko**”.

1.2. Zakres stosowania ST

Specyfikacja Techniczna jest stosowana jako dokument przetargowy i kontraktowy przy zlecaniu i realizacji robót wymienionych w punkcie 1.1.

1.3. Zakres robót objętych ST

Ustalenia zawarte w niniejszej specyfikacji dotyczą wykonania i odbioru robót związanych z montażem i konserwacją łożysk mostu i obejmują:

- **Etap I:**
 - a) przegląd i wykonanie koniecznych napraw łożysk
 - b) oczyszczenia oraz wykonanie zabezpieczenia antykorozyjnego łożysk,
 - c) wymiana fartuchów ochronnych i śrub montażowych łożysk przesuwnych,
 - d) montaż i demontaż rusztowań pomocniczych,

1.4. Określenia podstawowe

Określenia podane w niniejszej ST są zgodne z obowiązującymi odpowiednimi normami i ST D-M.00.00.00. "Wymagania ogólne".

1.5. Ogólne wymagania dotyczące robót

Wykonawca robót jest odpowiedzialny za jakość ich wykonania oraz za zgodność z Dokumentacją Projektową, ST i poleceniami Inżyniera.

Ogólne wymagania dotyczące robót podano w ST D-M.00.00.00. "Wymagania ogólne".

2. Materiały

2.1. Ogólne wymagania dotyczące materiałów

Ogólne wymagania dotyczące materiałów podano w ST D-M.00.00.00 "Wymagania ogólne".

Zgodnie z Ustawą o wyrobach budowlanych z dn. 16.04.2004 r. (Dz. U. z dnia 12.02.2019 r., poz. 266: Obwieszczenie Marszałka Sejmu Rzeczypospolitej Polskiej z dnia 17 stycznia 2019 r. w sprawie ogłoszenia jednolitego tekstu - z późniejszymi zmianami), wyrób budowlany (materiał) dopuszczony jest do stosowania przy wykonywaniu robót budowlanych, jeżeli jest

- oznakowany CE - wyrób objęty normą zharmonizowaną lub zgodny z wydaną dla niego europejską oceną techniczną
- oznakowany znakiem budowlanym B - wyrób nieobjęty normą zharmonizowaną; znak B świadczący o zgodności z Polską Normą albo aprobatą techniczną,

- wyrobem jednostkowym produkowanym według indywidualnej dokumentacji technicznej - wytworzonym i wbudowanym zgodnie z mającymi zastosowanie przepisami krajowymi
- wyrobem produkowanym na terenie budowy według indywidualnej dokumentacji technicznej - wytworzonym i wbudowanym zgodnie z mającymi zastosowanie przepisami krajowymi

Producent wyrobu budowlanego winien dołączyć do wszystkich zastosowanych wyrobów deklarację właściwości użytkowych (oznakowanie CE) lub krajową deklarację właściwości użytkowych (oznakowanie B).

Sposób deklarowania oraz oceny zgodności wyrobu budowlanego określa Rozporządzenie Parlamentu Europejskiego i Rady (UE) Nr 305/2011 z dnia 9 marca 2011 r. ustanawiające zharmonizowane warunki wprowadzania do obrotu wyrobów budowlanych (Dz. U. Unii Europejskiej 4.4.21 [PL]) - oznakowanie CE lub Rozporządzenie Ministra Infrastruktury z dnia 17 listopada 2016 r. w sprawie sposobu deklarowania właściwości użytkowych wyrobów budowlanych oraz sposobu znakowania ich znakiem budowlanym (Dz. U. poz. 1966 z 2016 r.) - oznakowanie B

2.2. Materiałami stosowanymi przy wykonywaniu robót według zasad niniejszych ST są:

2.2.1. Środki zabezpieczające łożyska przed korozją:

- grafit - do zabezpieczenia powierzchni ślizgowych płyt łożysk - należy stosować grafit naturalny w proszku dający po wyżarzeniu popiół w ilości nie większej niż 10 % ciężaru.
- zestaw farb do malowania poliuretanowo-epoksydowych na powierzchni metalowe - łączna grubość warstw 240÷250 µm - do zabezpieczenia powierzchni stalowych

Zestaw materiałów oraz szczegóły dotyczące poszczególnych warstw zabezpieczenia antykorozyjnego zostaną ustalone przez Inżyniera wspólnie z Projektantem spośród przedstawionych przez Wykonawcę propozycji.

2.2.2. Fartuchy ochronne

Należy zastosować fartuchy ochronne dla łożysk garnkowych przesuwnych oraz śruby montażowe identyczne (lub zbliżone) jak obecnie zastosowane. Przy doborze fartuchów zaleca się kontakt z Dostawcą obecnie zastosowanych łożysk.

3. Sprzęt

Przy wykonywaniu robót, Wykonawca powinien dysponować następującym sprawnym technicznie sprzętem:

- a) rusztowanie składnym,
- b) żuraw samochodowy lub samobieżny,

4. Transport

Materiały mogą być przewożone dowolnymi środkami transportu. Należy je ustawiać równomiernie na całej powierzchni ładunkowej, obok siebie i zabezpieczyć przed możliwością przesuwania się podczas transportu.

5. Wykonanie robót

5.1. Ogólne warunki wykonania robót

Ogólne warunki wykonania robót podano w ST D-M.00.00.00. "Wymagania ogólne"

5.2. Zakres wykonywanych robót.

Przed przystąpieniem do robót Wykonawca winien opracować projekt konstrukcji rusztowania.

Renowacji podlegają wszystkie łożyska.

Roboty związane z renowacją i konserwacją łożysk wykonać po podparciu przęseł, przed lub bezpośrednio po naprawie ciosów podłożyskowych.

5.3. Zabezpieczenie antykorozyjne łożysk

Roboty związane z konserwacją łożysk wykonać po podparciu przęseł. Renowację wykonać w miejscu wbudowania łożysk.

Łożyska oczyścić metodą strumieniowo-ścierną lub inną zaakceptowaną przez Inżyniera. Prace wykonywać metodą nie powodującą zanieczyszczenia środowiska. Zewnętrzne powierzchnie łożysk należy zabezpieczyć przez malowanie zestawem farb antykorozyjnych – jednokrotnie farbą antykorozyjną, jednokrotnie farbą podkładową i dwukrotnie farbą nawierzchniową o łącznej grubości minimum 240 µm zgodnie z punktem 2 niniejszej ST.

Do zabezpieczenia powierzchni powierzchni ślizgowych płyt łożysk stałych należy stosować grafit naturalny w proszku dający po wyżarzeniu popiół w ilości nie większej niż 10 % ciężaru.

5.4. Wymiana fartuchów łożysk przesuwnych

W pierwszej kolejności należy dobrać fartuchy do istniejących łożysk. Obecne fartuchy należy zdemontować i następnie zamontować nowe za pomocą śrub montażowych.

6. Kontrola jakości robót

6.1. Ogólne zasady kontroli robót.

Ogólne zasady kontroli robót podano w ST D-M.00.00.00. "Wymagania ogólne".

Wykonanie i zabezpieczenie antykorozyjne łożysk powinny odpowiadać PN-S-10060:1998 Obiekty mostowe. Łożyska. Wymagania i metody badań

6.2. Kontrola zabezpieczenia antykorozyjnego:

Renowacja oraz wykonanie i zabezpieczenie antykorozyjne łożysk powinny odpowiadać PN-S-10060:1998 Obiekty mostowe. Łożyska. Wymagania i metody badań.

7. Obmiar robót

Jednostką obmiaru jest 1 sztuka łożyska określonego typu. Płaci się za ilość łożysk poddanych renowacji i zabezpieczeniu antykorozyjnemu.

Ogólne zasady obmiaru robót podano w ST D-M.00.00.00. "Wymagania ogólne"

8. Odbiór robót

Ogólne zasady odbioru robót podano w ST D-M.00.00.00 "Wymagania ogólne".

Odbiory winny objąć wszystkie etapy realizacji przede wszystkim takie roboty, które ulegają zanikowi a wpływają na jakość robót. Odbiory należy dokonać sprawdzając przytoczone w pkt. 6 kryteria oceny.

Czynność odbioru winna być udokumentowana odpowiednim protokołem zgodnie z przyjętymi w ST D-M.00.00.00. zasadami.

9. Podstawa płatności

Ogólne wymagania dotyczące płatności podano w ST D-M.00.00.00 "Wymagania ogólne".

Cena wykonania robót obejmuje:

- prace pomiarowe i przygotowawcze,
- zapewnienie niezbędnych czynników produkcji,
- wykonanie niezbędnych rusztowań roboczych,
- oczyszczenie istniejących łożysk,
- zabezpieczenie antykorozyjne łożysk,
- smarowanie łożysk,
- wymiana fartuchów w łożyskach ruchomych – przesuwnych,
- podparcie przęseł,
- rozbiórkę rusztowań,
- oczyszczenie stanowiska pracy, usunięcie materiałów pomocniczych poza pas drogowy,
- przeprowadzenie niezbędnych badań laboratoryjnych i pomiarów wymaganych w specyfikacji.

10. Przepisy związane

PN-M-48090:1996 Rusztowania stalowe z elementów składanych do budowy mostów. Wymagania i badania przy odbiorze zmontowanych rusztowań.

PN-S-10060:1998 Obiekty mostowe. Łożyska. Wymagania i metody badań.

ROZPORZĄDZENIE MINISTRA TRANSPORTU I GOSPODARKI MORSKIEJ z dnia 30 maja 2000 r. w sprawie warunków technicznych, jakim powinny odpowiadać drogowe obiekty inżynierskie i ich usytuowanie. (Dz. U. Nr 63 poz. 735 - z dnia 3.08 2000 r.)

**SPECYFIKACJA TECHNICZNA WYKONANIA
I ODBIORU ROBÓT BUDOWLANYCH**

M.18.01.01

MODUŁOWE URZĄDZENIA DYLATACYJNE

1. Wstęp

1.1. Przedmiot ST

Przedmiotem niniejszej Specyfikacji Technicznej są wymagania dotyczące wykonania i odbioru montażu modułowych urządzeń dylatacyjnych dla obiektów mostowych w związku z realizacją zadania „**Remont mostu drogowego przez rzekę Wartę w pasie drogi DP 2406P w m. Biedrusko**”.

1.2. Zakres stosowania ST

Specyfikacja Techniczna jest stosowana jako dokument przetargowy i kontraktowy przy zlecaniu i realizacji robót wymienionych w punkcie 1.1.

1.3. Zakres robót objętych ST

Ustalenia zawarte w niniejszej specyfikacji dotyczą wykonania i odbioru montażu modułowych urządzeń dylatacyjnych na obiektach mostowych i obejmują:

- **Etap II**
 - montaż (wymiana) dylatacji modułowej - dla mostu o przesuwie jak w Dokumentacji Projektowej wraz z regulacją w betonie płyty ustroju nośnego.

1.4. Określenia podstawowe

- 1.4.1. Przerwa dylatacyjna – przerwa w konstrukcji płyty pomostu przeznaczona na zamontowanie urządzenia dylatacyjnego.
- 1.4.2. Urządzenie dylatacyjne – konstrukcja instalowana w strefie dylatacji, umożliwiająca swobodne odkształcenia przeseł mostu oraz niezakłócony przejazd pojazdów mechanicznych.
- 1.4.3. Modułowe urządzenie dylatacyjne – urządzenie dylatacyjne, zawierające stalowe prowadnice usytuowane równoległe do osi przerwy dylatacyjnej, połączone w sposób umożliwiający równomierny przesuw w szczelinach między prowadnicami. Szczelność dylatacji zapewniona jest dzięki wkładkom uszczelniającym zamocowanym w szczelinach między prowadnicami.
- 1.4.4. Pozostałe określenia podstawowe są zgodne z obowiązującymi, odpowiednimi polskimi normami i z definicjami podanymi w ST D-M-00.00.00 „Wymagania ogólne”.

1.5. Ogólne wymagania dotyczące robót

Wykonawca robót jest odpowiedzialny za jakość ich wykonania oraz za zgodność z Dokumentacją Projektową, ST i poleceniami Inżyniera.

Ogólne wymagania dotyczące robót podano w ST D-M.00.00.00 "Wymagania ogólne".

2. Materiały

2.1. Ogólne wymagania dotyczące materiałów

Ogólne wymagania dotyczące materiałów, ich pozyskiwania i składowania, podano w ST D-M-00.00.00 „Wymagania ogólne”.

Zgodnie z Ustawą o wyrobach budowlanych z dn. 16.04.2004 r. (Dz. U. z dnia 12.02.2019 r., poz. 266: Obwieszczenie Marszałka Sejmu Rzeczypospolitej Polskiej z dnia 17 stycznia 2019 r. w sprawie ogłoszenia jednolitego tekstu - z późniejszymi zmianami), wyrób budowlany (materiał) dopuszczony jest do stosowania przy wykonywaniu robót budowlanych, jeżeli jest

- oznakowany CE - wyrób objęty normą zharmonizowaną lub zgodny z wydaną dla niego europejską oceną techniczną
- oznakowany znakiem budowlanym B - wyrób nieobjęty normą zharmonizowaną; znak B świadczący o zgodności z Polską Normą albo aprobatą techniczną,
- wyrobem jednostkowym produkowanym według indywidualnej dokumentacji technicznej - wytworzonym i wbudowanym zgodnie z mającymi zastosowanie przepisami krajowymi
- wyrobem produkowanym na terenie budowy według indywidualnej dokumentacji technicznej - wytworzonym i wbudowanym zgodnie z mającymi zastosowanie przepisami krajowymi

Producent wyrobu budowlanego winien dołączyć do wszystkich zastosowanych wyrobów deklarację właściwości użytkowych (oznakowanie CE) lub krajową deklarację właściwości użytkowych (oznakowanie B).

Sposób deklarowania oraz oceny zgodności wyrobu budowlanego określa Rozporządzenie Parlamentu Europejskiego i Rady (UE) Nr 305/2011 z dnia 9 marca 2011 r. ustanawiające zharmonizowane warunki wprowadzania do obrotu wyrobów budowlanych (Dz. U. Unii Europejskiej 4.4.21 [PL]) - oznakowanie CE lub Rozporządzenie Ministra Infrastruktury z dnia 17 listopada 2016 r. w sprawie sposobu deklarowania właściwości użytkowych wyrobów budowlanych oraz sposobu znakowania ich znakiem budowlanym (Dz. U. poz. 1966 z 2016 r.) - oznakowanie B

Materiały do wykonania robót powinny być zgodne z ustaleniami dokumentacji projektowej lub ST. Dla wszystkich zastosowanych materiałów Wykonawca przedstawi Polską Normę lub aktualną aprobatę techniczną wydaną przez IBDiM.

2.2. Materiały do wykonania robót

2.2.1. Zgodność materiałów z dokumentacją projektową

Materiały do wykonania robót powinny być zgodne z ustaleniami dokumentacji projektowej lub ST.

2.2.2. Wymagania ogólne

Na nowoprojektowanych obiektach inżynierskich należy stosować urządzenia dylatacyjne, dla których okres trwałości jest nie krótszy niż 20 lat.

Należy stosować urządzenie dylatacyjne, dla którego Wykonawca przedstawi aprobatę techniczną wydaną przez IBDiM.

Urządzenia dylatacyjne powinny być wykonane i montowane zgodnie z Rozporządzeniem Ministra Transportu i Gospodarki Morskiej z dnia 30 maja 2000 r. w sprawie warunków technicznych, jakim powinny odpowiadać obiekty inżynierskie i ich usytuowanie.

Na wiadukcie należy zastosować urządzenie dylatacyjne ciche np. z nakładkami wyciszającymi.

Zgodnie z Rozporządzeniem zabezpieczenie przerw dylatacyjnych za pomocą urządzenia dylatacyjnego powinno zapewnić:

- szczelność połączenia,
- równość nawierzchni,
- swobodę odkształcenia ustroju nośnego obiektu,
- zbliżone warunki ruchu dla kół pojazdów w obrębie nawierzchni i dylatacji,
- swobodę poziomych przemieszczeń zdylatowanych krawężników i odpowiednią osłonę szczelin w obrębie chodników.

Zabezpieczenie przerw dylatacyjnych powinno być nieprzerwane na całej szerokości pomostu w obrębie jezdni, pasów awaryjnych, opasek, utwardzonych poboczy i chodników.

Do zabezpieczenia szczelin dylatacyjnych o przesunięciach większych niż 25 mm należy stosować urządzenia dylatacyjne zamocowane w konstrukcji obiektu mostowego.

Urządzenia te powinny:

- przebiegać w sposób ciągły na całej szerokości pomostu,
- być zamocowane za pomocą śrub lub kotew we wnękach uformowanych w konstrukcji obiektu, zapewniających przenoszenie sił od dynamicznych oddziaływań kół pojazdów,
- mieć odpowiednio ukształtowane krawężniki stanowiące integralną część urządzenia,
- charakteryzować się łatwością napraw wykonywanych z góry i wymagających zamknięcia jezdni tylko na połowie szerokości.

2.2.3. Stosowane materiały

Przy montażu urządzeń dylatacyjnych modułowych w ustroju niosącym obiektu inżynierskiego można stosować następujące materiały:

- urządzenie dylatacyjne,
- elementy kotwiące,
- materiały wypełniające wnękę dylatacyjną.

2.2.4. Urządzenie dylatacyjne i elementy kotwiące

Przedmiotem niniejszej ST są modułowe (jednomodułowe lub wielomodułowe) urządzenia dylatacyjne szczelne mocowane w konstrukcji obiektu mostowego.

Urządzenia jednomodułowe powinny składać się z dwóch skrajnych stalowych beleczek (prowadnic) zakotwionych na krawędziach konstrukcji mostowej utrzymujących jeden elastomerowy profil uszczelniający. Elastomerowy profil powinien być szczelnie zamocowany we wnękach stalowych beleczek, tak aby woda spływająca po nawierzchni nie mogła wpłynąć w głąb szczeliny dylatacyjnej.

Urządzenia wielomodułowe powinny być złożone z dwóch skrajnych beleczek jezdni zakotwionych na krawędziach konstrukcji mostowej, kilku (co najmniej jednej) pośrednich beleczek jezdni oraz odpowiedniej liczby (co najmniej dwóch) elastomerowych profili uszczelniających. Pośrednie beleczki powinny być odpowiednio podparte (np. na belkach trawersowych lub innych elementach stalowych) i tworzyć mechanizm geometrycznie zmienny, odkształcający się swobodnie pod wpływem przemieszczeń krawędzi przęsła mostowego i zachowujący jednocześnie wymaganą sztywność pod wpływem obciążeń wywołanych przejazdem pojazdów mechanicznych.

Elementy uszczelniające powinny być odporne na działanie czynników chemicznych (oleje, smary), temperatury i na starzenie.

Urządzenie dylatacyjne powinno być kotwione w konstrukcji obiektu za pomocą kotew w postaci pętli, śrub, blach itp. stanowiących integralne części urządzenia.

W skład urządzenia dylatacyjnego powinny wchodzić również blachy zabezpieczające szczeliny dylatacyjne na chodniku i w gzymsach.

Wszystkie elementy dylatacji (stalowe beleczki, elementy podpierające, profile uszczelniające, elementy kotwiące, blachy zabezpieczające i inne) powinny być przedmiotem aprobaty technicznej wydanej dla urządzenia dylatacyjnego, która powinna określać wymagania materiałowe dla poszczególnych elementów urządzenia.

Wielomodułowe urządzenia dylatacyjne powinny spełniać warunek odporności na powtarzalne obciążenie dynamiczne wg procedury IBDiM Nr PB-TM-07/96.

Modułowe urządzenia dylatacyjne powinny być wyposażone w samoklinujące się profile uszczelniające.

2.2.5. Zabezpieczenie antykorozyjne

Elementy metalowe urządzenia dylatacyjnego, z wyjątkiem elementów zakotwień stykających się z betonem, powinny być wykonane z metali odpornych na korozję lub odpowiednio zabezpieczone antykorozyjnie.

Zaleca się, aby elementy metalowe wystawione na działanie czynników atmosferycznych – czyli górna część profili dylatacyjnych (tzw. szczęki) wykonać ze stali nierdzewnej.

Pozostałe elementy metalowe urządzenia dylatacyjnego, z wyjątkiem elementów zakotwień stykających się z betonem, powinny być zabezpieczone przed korozją przy pomocy zwykłych metod stosowanych przy zabezpieczaniu konstrukcji mostów stalowych, np. przez metalizację ogniową cynkiem wykonaną zgodnie z wymogami normy PN-EN ISO 1461:2000 oraz pomalowanie farbami antykorozyjnymi. Elementy stalowe, na które należy nanieść powłokę antykorozyjną powinny być oczyszczone do stopnia czystości SA 2½ wg PN-ISO 8501-1:1996. Całkowita grubość powłoki antykorozyjnej określona wg PN-EN ISO 2808:2000 powinna wynosić od 170 µm do 320 µm. Rodzaj zastosowanej powłoki, liczba i grubość naniesionych warstw powinny być określone w aprobacie technicznej urządzenia dylatacyjnego lub w projekcie technicznym urządzenia dostarczonym przez Wykonawcę. W takim przypadku materiały, z których wykonana zostanie powłoka antykorozyjna powinny mieć aprobatę techniczną IBDiM.

2.2.6. Wypełnienie szczeliny dylatacyjnej

Beton stosowany do wypełnienia strefy zakotwienia urządzenia dylatacyjnego powinien odpowiadać wymogom podanym w ST M-13.01.00. Klasa betonu używanego do wypełnienia stref zakotwień urządzeń dylatacyjnych nie może być niższa niż klasa betonu płyty pomostu.

Zbrojenie przerwy dylatacyjnej powinno być wykonane ze stali spełniającej wymagania ST M-12.01.02. Klasa stali powinna być zgodna z projektem urządzenia dylatacyjnego. Średnica, klasa stali, długości i rozstawy prętów wychodzących z płyty ustroju niosącego w rejonie wnęki dylatacyjnej powinny być określone przez producenta urządzenia dylatacyjnego w projekcie urządzenia, natomiast powinny być one montowane razem ze zbrojeniem płyty i objęte odrębną specyfikacją dotyczącą robót zbrojeniowych.

3. Sprzęt

Sprzęt powinien być zgodny z wymaganiami producenta urządzenia dylatacyjnego i powinien być zaakceptowany przez Inżyniera.

Wykonawca przystępujący do montażu dylatacji powinien mieć do dyspozycji następujący sprzęt:

- spawarki,
- piły do cięcia metalu,
- szlifierki ręczne,
- lekki żuraw samochodowy,
- sprzęt do transportu pomocniczego.

Zastosowany sprzęt wymaga akceptacji Inżyniera.

4. Transport

4.1. Ogólne wymagania dotyczące transportu

Ogólne wymagania dotyczące transportu podano w ST D-M-00.00.00 „Wymagania ogólne”.

4.2. Transport, przechowywanie i pakowanie materiałów

Urządzenia dylatacyjne powinny być przetransportowane na plac budowy przez producenta lub przez Wykonawcę robót związanych z montażem. Urządzenia lub ich elementy powinny być pakowane w oryginalne opakowania producenta.

Urządzenia dylatacyjne mogą być przewożone dowolnym środkiem transportu, jednak w sposób zabezpieczający przed uszkodzeniem. Przenoszenie zblokowanej dylatacji w trakcie transportu i montażu powinno odbywać się za pomocą odpowiedniej belki trawersowej o długości równej co najmniej długości dylatacji.

Na każdym urządzeniu dylatacyjnym należy umieścić etykietę zawierającą następujące dane:

- nazwę i adres producenta,
- oznaczenie urządzenia dylatacyjnego,
- nazwę obiektu, na którym ma być zamontowane urządzenie dylatacyjne,
- informację, że wyrób uzyskał aprobatę techniczną IBDiM.

Oznaczenie typu urządzenia dylatacyjnego powinno zawierać:

- nazwę,
- typ i liczbę modułów, liczbę oznaczającą nominalne przemieszczenie urządzenia,
- numer aprobaty technicznej.

5. Wykonanie robót

5.1. Ogólne zasady wykonywania robót

Ogólne zasady wykonywania robót podano w ST D-M-00.00.00 „Wymagania ogólne”.

5.2. Projekt urządzenia dylatacyjnego i jego montażu

5.2.1. Zasady ogólne

Urządzenie dylatacyjne powinno być wykonane dla ściśle określonego obiektu mostowego. Zamontowanie urządzenia dylatacyjnego w innym obiekcie niż ten, dla którego zostało ono zaprojektowane oraz wprowadzenie do niego zmian konstrukcyjnych i przeróbek bez pisemnej zgody producenta jest niedopuszczalne.

Projekt urządzenia dylatacyjnego wykonuje jego producent w uzgodnieniu z projektantem obiektu mostowego, na koszt Wykonawcy. Projekt montażu urządzenia dylatacyjnego wykonuje Wykonawca na własny koszt, w uzgodnieniu z producentem urządzenia dylatacyjnego.

5.2.2. Projekt urządzenia dylatacyjnego

Projekt urządzenia dylatacyjnego powinien być wykonywany dla ściśle określonego obiektu mostowego. Projekt urządzenia dylatacyjnego zostanie wykonany przez producenta na podstawie rysunków konstrukcyjnych obiektu dostarczonych przez Wykonawcę i obejmujących:

- przekrój poprzeczny obiektu na jezdni i na chodnikach w strefie dylatacji,
- rzędne niwelety jezdni oraz charakterystycznych punktów na jezdni i na chodnikach w strefie dylatacji,
- dane o rozwiązaniach konstrukcyjnych krawędzi przęsła i przyczółka w strefie dylatacji,
- w pełni zwymiarowane przekroje przez jezdnię.

Projekt urządzenia dylatacyjnego ma obejmować całą szerokość obiektu mostowego: jezdnię i płyty chodnikowe. Projekt urządzenia dylatacyjnego powinien zawierać:

- opis techniczny i technologiczny wykonania urządzenia dylatacyjnego,
- przekrój podłużny i przekroje poprzeczne urządzenia,
- rysunki szczegółowe elementów (takich jak profile dylatacyjne, trawersy, kotwy w strefie jezdni i chodników, blachy osłonowe, blachy fartuchowe itp.),
- kształt w planie wnęki dylatacyjnej oraz wymiary wnęki dylatacyjnej,
- klasę betonu we wnęcie dylatacyjnej,
- plan rzędnych stabilizacji profili,
- rozmieszczenie, kształt i średnice, klasę stali prętów kotwiących, w tym prętów wyprowadzonych z ustroju niosącego oraz szczegóły mocowania do ustroju niosącego,

- sposób zabezpieczenia antykorozyjnego elementów stalowych urządzenia dylatacyjnego,
- szczegóły zakończenia izolacji przeciwwodnej płyty pomostu oraz nawierzchni asfaltowej przy urządzeniu dylatacyjnym,
- sposób odwodnienia i uszczelnienia strefy dylatacyjnej,
- szczegóły urządzenia dylatacyjnego, dostosowanego do przekrojów jezdni i chodników.

5.2.3. Projekt montażu urządzenia dylatacyjnego

Projekt montażu urządzenia dylatacyjnego powinien określać:

- sposób mocowania urządzenia w płycie ustroju niosącego i ściance przyczółka,
- wymagania odnośnie montażu urządzenia dylatacyjnego zgodnie z instrukcją producenta,
- kolejność robót montażowych,
- sposób wykonania połączenia urządzenia dylatacyjnego z nawierzchnią – uszczelnienie styku.

5.3. Zasady wykonywania robót

Sposób wykonania robót powinien być zgodny z dokumentacją projektową i ST. W przypadku braku wystarczających danych można korzystać z ustaleń podanych w niniejszej specyfikacji.

Podstawowe czynności przy wykonywaniu robót obejmują:

1. roboty przygotowawcze,
2. przygotowanie wnęki dylatacyjnej,
3. montaż urządzenia dylatacyjnego,
4. zabetonowanie wnęki dylatacyjnej,
5. roboty wykończeniowe.

5.4. Roboty przygotowawcze

Przed przystąpieniem do robót należy, na podstawie dokumentacji projektowej, ST lub wskazań Inżyniera:

- ustalić materiały niezbędne do wykonania robót,
- określić kolejność, sposób i termin wykonania robót.

5.5. Przygotowanie wnęki dylatacyjnej

Wnęki pozostawione w betonie w celu zakotwienia urządzenia dylatacyjnego powinny mieć kształt i wymiary zgodne z projektem urządzenia dylatacyjnego.

Zbrojenie wyprowadzone z konstrukcji, a także dodatkowe zbrojenie zakotwień powinny być zgodne z projektem urządzenia dylatacyjnego. Należy sprawdzić wystąpienie ewentualnej kolizji montowanego urządzenia z istniejącym zbrojeniem.

Przygotowanie wnęk dylatacyjnych dla zamocowania urządzeń dylatacyjnych obejmuje następujące czynności:

- deskowanie wnęki na urządzenie dylatacyjne,

- ułożenie zbrojenia, w tym prętów kotwiących urządzenie dylatacyjne do płyty pomostu. Średnice prętów kotwiących i ich rozstaw określi producent urządzenia dylatacyjnego w projekcie urządzenia dylatacyjnego,
- zabetonowanie końcowych odcinków płyty pomostu w rejonie dylatacji tak, aby uzyskać przerwę dylatacyjną o szerokości określonej przez producenta urządzenia,
- oczyszczenie wnętrza dylatacyjnej przed przystąpieniem do montażu urządzenia dylatacyjnego.

5.6. Montaż urządzenia dylatacyjnego

5.6.1. Zakres i warunki wykonania robót

Montaż urządzenia dylatacyjnego należy powierzyć firmie, która jest producentem urządzenia dylatacyjnego lub autoryzowanym przedstawicielem producenta. Wybór firmy montującej urządzenie dylatacyjne podlega akceptacji Inżyniera. Dokonywanie zmian w urządzeniu dylatacyjnym bez uzgodnienia z producentem jest niedopuszczalne.

Roboty związane z montażem obejmują:

- ułożenie w przerwie dylatacyjnej urządzenia dylatacyjnego,
- regulację ustawienia wysokościowego urządzenia dylatacyjnego,
- regulację urządzenia dylatacyjnego w celu dostosowania jego szerokości rozwarcia do temperatury montażu,
- zabetonowanie stref zakotwień,
- zwolnienie blokad urządzenia dylatacyjnego,
- odwodnienie strefy urządzenia dylatacyjnego,
- ułożenie izolacji oraz wykonanie nawierzchni w bezpośrednim sąsiedztwie urządzenia dylatacyjnego,
- uszczelnienie styków.

Uwaga: Regulację urządzenia dylatacyjnego w celu dostosowania jego rozwarcia do temperatury montażu należy wykonać w wytwórni, przewidując wartość temperatury w harmonogramowym terminie robót. Jeśli temperatura montażu jest inna niż przewidziana na podstawie harmonogramu, poziome ustawienie rozwarości urządzenia należy dostosować do pomierzonej lub prognozowanej krótkoterminowo temperatury montażu.

5.6.2. Sposób wykonania robót

Roboty montażowe należy wykonać jak poniżej:

- a) bezpośrednio przed montażem należy usunąć elementy zabezpieczające,
- b) przy użyciu dźwigu urządzenie dylatacyjne należy umieścić nad wnęką dylatacyjną w celu kontroli możliwości ułożenia dylatacji i wyeliminowania ryzyka kolizji kotew z istniejącym zbrojeniem obiektu. W przypadku wystąpienia kolizji konieczne jest usunięcie przez Wykonawcę kolidującego zbrojenia, w porozumieniu z projektantem,
- c) gdy nie występują kolizje, należy umieścić urządzenie dylatacyjne we wnęce dylatacyjnej na odpowiedniej liczbie (wskazanej przez producenta urządzenia) podnośników hydraulicznych,
- d) po ustawieniu dylatacji na podnośnikach należy przystąpić do jej regulacji geodezyjnej na wysokość, w planie (na długość i szerokość) oraz względem osi

- szczeliny dylatacyjnej. Oś dylatacji musi pokrywać się z osią szczeliny dylatacyjnej. Geodeta powinien skontrolować dokładność pionowego położenia urządzenia dylatacyjnego w stosunku do projektowanej niwelety w oparciu o rzędne w punktach charakterystycznych naniesione w dokumentacji projektowej (projekcie urządzenia dylatacyjnego). Ustawianie urządzenia dylatacyjnego powinno zakończyć się spisaniem przez geodetę operatu geodezyjnego będącym potwierdzeniem prawidłowości ustawienia urządzenia,
- e) przed wbudowaniem urządzenia należy skontrolować dokładność poziomego ustawienia rozwartości dylatacji,
 - f) po dokładnym ustawieniu dylatacji w planie i w pionie należy przystąpić do jej zastabilizowania poprzez przyspawanie jej kotew do istniejącego zbrojenia we wnęce dylatacyjnej. Jeżeli projekt urządzenia dylatacyjnego nie podaje inaczej, należy przyspawać 80% kotew spoiną $a_{\min} = 4$ mm do istniejącego zbrojenia. W przypadku, gdy istniejące zbrojenie nie jest wykształcone w ilości zapewniającej przyspawanie odpowiedniej ilości kotew, należy zastosować dodatkowe łączniki zbrojenia o średnicy i ze stali gatunku uzgodnionych z producentem urządzenia,
 - g) po przyspawaniu kotew do istniejącego zbrojenia należy odciąć elementy służące do rozsunięcia/zsunięcia urządzenia dylatacyjnego,
 - h) należy sporządzić protokół montażu urządzenia dylatacyjnego z zanotowaną temperaturą montażu urządzenia.

5.7. Zabetonowanie wnętrza dylatacyjnej

Bezpośrednio przed zabetonowaniem zakotwień wnękę należy oczyścić za pomocą sprężonego powietrza z pyłów, luźnych frakcji, wody na powierzchni betonu i innych zanieczyszczeń. Roboty betoniarskie należy wykonać zgodnie z ST M-13.01.00.

Blokady utrzymujące urządzenie dylatacyjne w czasie betonowania należy zwolnić bezpośrednio po zabetonowaniu zakotwień, chyba że projekt montażu urządzenia dylatacyjnego przewiduje inaczej.

5.8. Uszczelnienie i odwodnienie strefy dylatacji

Po związaniu betonu we wnęce dylatacyjnej, w strefie przydylatacyjnej należy ułożyć izolację. Warunki układania izolacji należy przyjąć zgodnie z ST M-15.03.01. Następnie należy wykonać nawierzchnię wg odrębnej specyfikacji. Uszczelnienie i odwodnienie strefy przydylatacyjnej należy wykonać ściśle wg wymagań producenta, zgodnie z projektem urządzenia dylatacyjnego.

Przy stalowych profilach dylatacji modułowych wykonać zalewki na całą grubość nawierzchni.

5.9. Roboty wykończeniowe

Roboty wykończeniowe powinny być zgodne z dokumentacją projektową i ST. Do robót wykończeniowych należą prace związane z dostosowaniem wykonanych robót do warunków budowy obiektu i roboty porządkujące.

6. Kontrola jakości robót

6.1. Ogólne zasady kontroli jakości robót

Ogólne zasady kontroli jakości robót podano w ST D-M-00.00.00 „Wymagania ogólne”.

6.2. Badania przed przystąpieniem do robót

Urządzenia dylatacyjne powinny być dostarczone przez producenta jako komplet gotowy do zamontowania. Kontrola wykonania warsztatowego w wytwórni spoczywa na producencie. Protokoły kontroli materiałów i całego urządzenia oraz odbioru w wytwórni powinny być dostarczone na budowę łącznie z urządzeniem dylatacyjnym.

Przed przystąpieniem do robót Wykonawca powinien:

- a) uzyskać wymagane dokumenty, dopuszczające wyroby budowlane do obrotu i powszechnego stosowania (certyfikaty zgodności, deklaracje zgodności, aprobaty techniczne, protokoły kontroli i odbioru w wytwórni itp.), potwierdzające zgodność materiałów z wymaganiami pktu 2 niniejszej specyfikacji,
- b) ew. wykonać własne badania właściwości materiałów przeznaczonych do wykonania robót, określone w pktcie 2 lub przez Inżyniera,
- c) sprawdzić cechy zewnętrzne urządzenia dylatacyjnego (sprawdzenie wyglądu zewnętrznego urządzenia należy przeprowadzić na podstawie oględzin przez ocenę uszkodzeń na powierzchni poszczególnych elementów oraz kompletności urządzenia).

Wszystkie dokumenty oraz wyniki badań Wykonawca przedstawi Inżynierowi do akceptacji.

6.3. Badania w czasie robót

Kontrola w czasie robót obejmuje:

- wykonanie wnek dylatacyjnych w konstrukcji płyty pomostu. Należy sprawdzić kształt i wymiary wnęki, czy powierzchnia wnęki jest należycie oczyszczona, rozstaw, średnice i oczyszczenie prętów kotwiących,
- sprawdzenie jakości wykonania urządzenia dylatacyjnego na podstawie projektu urządzenia, aprobaty technicznej IBDiM i certyfikatu jakości producenta, należy zanotować temperaturę powietrza zmierzoną w czasie wbudowywania urządzenia dylatacyjnego,
- wykonanie regulacji ustawienia wysokościowego urządzenia dylatacyjnego – należy sprawdzić dokładność pionowego ustawienia urządzenia dylatacyjnego w stosunku do projektowanej niwelety płyty. Pomiary pionowego położenia urządzenia dylatacyjnego należy wykonać w co najmniej 6 punktach pomiarowych, usytuowanych również w liniach krawężników na skrajnych beleczkach jezdni z obu stron urządzenia dylatacyjnego. Błąd wysokościowego ustawienia urządzenia dylatacyjnego w żadnym punkcie nie może przekroczyć wartości ± 5 mm,
- wykonanie regulacji ustawienia szerokości urządzenia dylatacyjnego i dostosowanie jej do temperatury montażu należy wykonać bezpośrednio przed zabetonowaniem zakotwień. Pomiary poziomego położenia urządzenia dylatacyjnego należy wykonać w co najmniej 3 punktach pomiarowych, usytuowanych w osi jezdni i linii krawężników. Maksymalna odległość osi,

- w których usytuowane są punkty pomiarowe nie powinna być większa niż 6 m. Błąd poziomego ustawienia rozwarości ustawienia urządzenia dylatacyjnego w żadnym punkcie nie powinien przekroczyć wartości ± 5 mm,
- jakość stali zbrojeniowej w strefach zakotwień, betonu i sposób wypełnienia strefy zakotwień wg pktów 2 i 5 niniejszej OST,
 - zwolnienie blokad urządzenia dylatacyjnego (najpóźniej w 8 godzin po zabetonowaniu zakotwień, chyba że producent podaje inaczej),
 - wykonanie izolacji wg ST M-15.02.03 oraz nawierzchni w sąsiedztwie dylatacji wg odrębnej specyfikacji,
 - sprawdzenie odwodnienia i uszczelnienia w strefie urządzenia dylatacyjnego na zgodność z projektem urządzenia dylatacyjnego,
 - sprawdzenie szczelności strefy dylatacyjnej.

Badanie szczelności strefy dylatacyjnej należy przeprowadzić następująco:

- a) w strefie dylatacyjnej umieścić szczelne i szczelnie przylegające do podłoża otwarte naczynie o wysokości 0,12 m i o szerokości większej niż szerokość dylatacji o 0,30 m po każdej stronie dylatacji,
- b) naczynie wypełnić wodą do wysokości 0,10 m,
- c) wodę utrzymać przez 24 h.

Za pozytywny wynik próby należy uznać nieobniżenie się poziomu wody w naczyniu. W przypadku wystąpienia przecieków, należy wyjaśnić przyczyny nieszczelności, usunąć usterki i ponownie wykonać próbę.

Urządzenie dylatacyjne powinno spełniać warunek odporności na powtarzalne obciążenie dynamiczne wg procedury badawczej IBDiM nr PB-TM-07.

7. Obmiar robót

Jednostką obmiaru robót jest

- 1 m (metr) zamontowanego urządzenia dylatacyjnego modułowego o określonych parametrach.
- 1 kg (kilogram) zamontowanego przekrycia z blachy nierdzewnej.

Ogólne zasady obmiaru robót podano w ST D-M.00.00.00 "Wymagania ogólne".

8. Odbiór robót

Ogólne zasady odbioru robót podano w ST D-M.00.00.00 "Wymagania ogólne".

9. Podstawa płatności

Ogólne wymagania dotyczące płatności podano w ST D-M.00.00.00 "Wymagania ogólne".

Cena wykonania robót obejmuje:

- prace pomiarowe i przygotowawcze,
- opracowanie Projektu montażu dylatacji,
- zakup i transport materiałów,
- przygotowanie elementów konstrukcji obiektu (ścianki zapleczonej i zakończenia płyty) do zamocowania przekrycia dylatacyjnego,

- sprawdzenie kompletności urządzenia dylatacyjnego i ewentualnie montaż próbny,
- dopasowanie przekrycia do przekroju poprzecznego mostu,
- montaż elementów urządzenia dylatacyjnego,
- wyregulowanie rozstawu elementów urządzenia do aktualnej temperatury,
- wstępne zamocowanie przekrycia w konstrukcji obiektu wraz z regulacją wysokościową,
- zamocowanie przekrycia w konstrukcji obiektu poprzez zabetonowanie kotew w ścianie zapleczonej i zakończeniu płyty,
- montaż nakładek wyciszających,
- zabezpieczenie antykorozyjne elementów dylatacji,
- wykonanie uszczelnienia dylatacji na styku z nawierzchnią i izolacją,
- montaż osłon bocznych szczeliny dylatacyjnej,
- wykonanie niezbędnych badań laboratoryjnych i pomiarów wymaganych w specyfikacji.

10. Przepisy związane

PN-S-10040:1999 Obiekty mostowe. Konstrukcje betonowe, żelbetowe i sprężone. Wymagania i badania.

PN-89/S-10050 Obiekty mostowe. Konstrukcje stalowe. Wymagania i badania.

Instrukcja Producenta stosowania i montażu zastosowanego urządzenia dylatacyjnego wybranego typu - w języku polskim

Aprobata techniczna

ROZPORZĄDZENIE MINISTRA TRANSPORTU I GOSPODARKI MORSKIEJ z dnia 30 maja 2000 r. w sprawie warunków technicznych, jakim powinny odpowiadać drogowe obiekty inżynierskie i ich usytuowanie. (Dz. U. Nr 63 poz. 735 - z dnia 3.08 2000 r.)

Zalecenia dotyczące doboru urządzeń dylatacyjnych oraz ich wbudowywania i odbioru opracowane przez IBDiM w 2007 r.

**SPECYFIKACJA TECHNICZNA WYKONANIA
I ODBIORU ROBÓT BUDOWLANYCH**

M.18.01.05

**DYLATACJA BLOKOWA
– WYMIANA USZCZELNIENIA**

1. Wstęp

1.1. Przedmiot ST

Przedmiotem niniejszej Specyfikacji Technicznej są wymagania dotyczące wykonania i odbioru wymiany - naprawy uszczelnienia przy dylatacji blokowej w związku z realizacją zadania „**Remont mostu drogowego przez rzekę Wartę w pasie drogi DP 2406P w m. Biedrusko**”.

1.2. Zakres stosowania ST

Specyfikacja Techniczna jest stosowana jako dokument przetargowy i kontraktowy przy zlecaniu i realizacji robót wymienionych w punkcie 1.1.

1.3. Zakres robót objętych ST

Ustalenia zawarte w niniejszej specyfikacji dotyczą wykonania uszczelnienia przerw dylatacyjnych i obejmują:

◆ Etap I:

- usunięcie istniejącego uszczelnienia dylatacji na chodnikach, przy krawężniku oraz przy gzymsach i oczyszczenie szczelin przy dylatacjach,
- wykonanie zalewek z zaprawy niskoskurczowej przy dylatacjach w chodnikach wraz z zakotwieniem prętami \varnothing 6 mm w nawierconych otworach
- zalanie szczelin dylatacyjnych elastyczną żywicą,

1.4. Określenia podstawowe

Określenia podane w niniejszej ST są zgodne z obowiązującymi odpowiednimi normami oraz ST D-M.00.00.00 "Wymagania ogólne".

1.5. Ogólne wymagania dotyczące robót

Wykonawca robót jest odpowiedzialny za jakość ich wykonania oraz za zgodność z Dokumentacją Projektową, ST i poleceniami Inżyniera.

Ogólne wymagania dotyczące robót podano w ST D-M.00.00.00 "Wymagania ogólne".

2. Materiały

Materiałami stosowanymi przy wykonywaniu robót według zasad niniejszych ST są:

2.1. Wypełnienie przerw w kapach chodnikowych.

2.1.1. Elastyczna masa zalewowa.

Do zalania szczelin przy krawężnikach i w gzymsach zastosować elastyczną masę zalewową. Masa musi być odpowiednia do pokrycia w przyszłości nawierzchnią z żywic epoksydowo-poliuretanowych. Zastosowane materiały muszą być zaakceptowane przez Inżyniera.

2.1.2. Zaprawa niskoskurczowa do zalewek.

Należy zastosować elastyczną zalewkę betonową (zaprawą niskoskurczową) na bazie materiałów typu PC, odporną na niskie temperatury.

2.2.3. Pręty stalowe

Pręty ze stali nierdzewnej o średnicy 6 mm. Do kotwienia prętów zastosować systemowe kleje lub zaprawy.

Zastosowane materiały muszą być zaakceptowane przez Inżyniera.

3. Sprzęt

Roboty wykonane będą ręcznie.

Do oczyszczenia szczelin zastosować sprzęt ręczny.

Otwory na kotwy nawiercić wiertarkami ręcznymi z odpowiednim oprzyrządowaniem.

4. Transport

Materiały mogą być przewożone dowolnymi środkami transportu akceptowanymi przez Inżyniera. W trakcie transportu należy zabezpieczyć je przed uszkodzeniem.

5. Wykonanie robót

5.1. Ogólne warunki wykonania robót

Ogólne warunki wykonania robót podano w ST D-M.00.00.00 "Wymagania ogólne".

Sposób wypełnienia – uszczelnienia przy dylatacjach jest określony w Dokumentacji Projektowej. Wypełnienie wykonać na podstawie rysunków, stanowiących część Dokumentacji Projektowej.

5.2. Zakres wykonywanych robót – dylatacje w chodnikach

5.2.1. Oczyszczenie przerwy – szczeliny przy dylatacjach.

Uszkodzone uszczelnienie należy usunąć, a powstałą przerwę oczyścić ręcznie oraz przez przedmuchiwanie sprężonym powietrzem. Wskazane jest dodatkowo przemycie wodą pod ciśnieniem. Przed wykonaniem uszczelnienia przerwę należy osuszyć.

5.2.2. Wypełnienie przerw na szerokości chodników.

Przerwy przy dylatacja należy uszczelnić elastyczną zalewką betonową (zaprawą niskoskuczową) na bazie materiałów PC. Zalewkę należy kotwić prętami ze stali nierdzewnej kotwionymi w nawierconych otworach.

Wymiary szczelin oraz sposób wypełnienia zgodnie z rysunkiem szczegółowym.

5.2.3. Wypełnienie przerw przy krawężnikach i na szerokości gzymsów

Przerwy należy uszczelnić elastyczną masą zalewową w sposób określony na rysunku szczegółowym.

Uszczelnienie wykonać zgodnie z wymaganiami Dokumentacji Projektowej oraz Instrukcji Producenta.

6. Kontrola jakości robót

Ogólne zasady kontroli jakości robót podano w ST D-M.00.00.00. "Wymagania ogólne".

6.1. Zasady kontroli

Kontrolę jakości robót przy wykonywaniu dylatacji oraz izolacji przeciwwodnej na drogowym obiekcie mostowym sprawują:

- Inżynier,
- Wykonawca,
- służby pomocnicze, takie jak: laboratoria drogowe i ośrodki badawcze.

Należy sprawdzić zgodność rzeczywistych warunków wykonania robót hydroizolacyjnych z warunkami określonymi w wytycznych wykonania i odbioru z potwierdzeniem ich w formie wpisu do Dziennika Budowy.

7. Obmiar robót

Ogólne zasady obmiaru robót podano w ST D-M.00.00.00 "Wymagania ogólne".
Jednostką obmiaru robót jest

- 1 m uszczelnienia szczelin przy dylatacjach.

8. Odbiór robót

Ogólne zasady odbioru robót podano w ST D-M.00.00.00 "Wymagania ogólne".

9. Podstawa płatności

Ogólne wymagania dotyczące płatności podano w ST D-M.00.00.00 "Wymagania ogólne".

Cena wykonania robót obejmuje:

- prace pomiarowe i przygotowawcze,
- zakup i transport materiałów przewidzianych do wykonania robót,
- wykonanie i demontaż ewentualnego rusztowania roboczego,
- usunięcie istniejącego uszczelnienia przy dylatacji w chodnikach i przy krawężniku
- oczyszczenie powstałych szczelin w strefie uszczelnienia powierzchni betonu,
- uszczelnienie przerw przy dylatacjach w chodnikach zgodnie z Dokumentacją Projektową.
- uszczelnienie przerw przy dylatacjach przy krawężnikach i na szerokości gzymsów,
- uporządkowanie miejsca prowadzonych robót,
- wykonanie niezbędnych badań i pomiarów.

10. Przepisy związane i standardy

Technologie robót utrzymaniowych na drogowych obiektach mostowych. IBDiM 1990 r.

Aprobata techniczna

Instrukcja Producenta środków uszczelniających (np. taśmy) w języku polskim

**SPECYFIKACJA TECHNICZNA WYKONANIA
I ODBIORU ROBÓT BUDOWLANYCH**

M.19.01.01

KRAWEŹNIK MOSTOWY KAMIENNY

1. Wstęp

1.1. Przedmiot ST

Przedmiotem niniejszej specyfikacji technicznej (ST) są wymagania dotyczące wykonania i odbioru robót budowlanych związanych z ustawieniem krawężników kamiennych w związku z realizacją zadania „**Remont mostu drogowego przez rzekę Wartę w pasie drogi DP 2406P w m. Biedrusko**”.

1.2. Zakres stosowania ST

Specyfikacja techniczna (ST) jest stosowana jako dokument przetargowy i kontraktowy przy zleceniu i realizacji robót na obiektach mostowych.

1.3. Zakres robót objętych ST

Ustalenia zawarte w niniejszej specyfikacji dotyczą zasad prowadzenia robót związanych z wykonaniem i odbiorem ustawienia krawężników kamiennych na podlewce na obiektach mostowych i obejmują.

- **Etap II:**

- a) ustawienie krawężnika kamiennego 20×20 cm (z wklejonymi prętami ze stali nierdzewnej ϕ 16 mm – co 50 cm) na ławie z grysu otoczonego zaprawą epoksydową (lub betonu wodoprzepuszczalnego) oraz uszczelnienie styków krawężnika z kapą elastyczną żywicą (szew 5×20 mm)
- b) przyklejenie elastycznej taśmy uszczelniającej lub zalanie styków krawężnika z nawierzchnią masą trwale plastyczną

1.4. Określenia podstawowe

- 1.4.1. Krawężnik kamienny – element kamienny, długości większej od 30 cm, powszechnie stosowany jako obramowanie drogi, chodnika, ścieżki.
- 1.4.2. Obrabianie mechaniczne – wykończenie powierzchni z widocznymi śladami narzędzi, uzyskane z zastosowaniem obróbki mechanicznej.
- 1.4.3. Pozostałe określenia podstawowe są zgodne z obowiązującymi, odpowiednimi polskimi normami i z definicjami podanymi w ST D-M-00.00.00 „Wymagania ogólne” pkt 1.4.

1.5. Ogólne wymagania dotyczące robót

Ogólne wymagania dotyczące robót podano w ST D-M-00.00.00 „Wymagania ogólne” pkt 1.5.

2. Materiały

2.1. Ogólne wymagania dotyczące materiałów

Ogólne wymagania dotyczące materiałów, ich pozyskiwania i składowania, podano w ST D-M-00.00.00 „Wymagania ogólne” pkt 2.

2.2. Materiały do wykonania robót

2.2.1. Zgodność materiałów z dokumentacją projektową

Materiały do wykonania robót powinny być zgodne z ustaleniami dokumentacji projektowej lub ST.

2.2.2. Stosowane materiały

Przy ustawianiu krawężników na podlewce można stosować następujące materiały:

- krawężniki kamienne [20×20 cm],
- podlewka grysowa jednofrakcyjnego (lub z zaprawy niskoskurczowej),
- stal nierdzewna na kotwy,
- klej do wklejania kotew,
- materiały uszczelniające.

2.2.3. Krawężniki kamienne

2.2.3.1. Zasady ogólne

Należy stosować krawężniki kamienne, dla których Wykonawca przedstawi Polską Normę lub aprobatę techniczną wydaną przez IBDiM. Poza tym krawężnik powinien spełniać wymagania podane w „Rozporządzeniu Ministra Transportu i Gospodarki Morskiej z dnia 30 maja 2000 r. w sprawie warunków technicznych, jakim powinny odpowiadać obiekty inżynierskie i ich usytuowanie”, zwanym dalej Rozporządzeniem.

Typ krawężnika i jego wymiary powinny być określone w dokumentacji projektowej.

2.2.3.2. Wymagania wobec krawężników

Poniżej przedstawiono wymagania dla krawężnika i materiału kamiennego, z którego powinien być wykonany, zgodnie z PN-EN 1343.

a) Wymagania dotyczące materiału kamiennego wg PN-EN 1343

Krawężniki należy wykonać z bloku materiału kamiennego ze skał magmowych lub metamorficznych.

Wymagane cechy fizyczne bloku kamiennego, z którego należy wykonać krawężniki:

- odporność na zamrażanie/rozmarzanie, przy liczbie cykli 48 – odporne (20% zmiany wytrzymałości na zginanie) wg normy PN-EN 12371
- wytrzymałość na zginanie – deklarowana przez producenta, ale nie mniejsza niż 25 kN (załącznik B) zgodnie z normą PN-EN 12372
- nasiąkliwość – < 0,5%, nasiąkliwość wg normy PN-EN 13755

b) Wygląd zewnętrzny krawężników

Wygląd zewnętrzny krawężników powinien odpowiadać następującym wymaganiom:

- krawężnik powinien mieć ścięcie od strony jezdni powyżej poziomu nawierzchni, o pochyleniu nie większym niż 2,5:1 i nie mniejszym niż 4:1,
- zastosowany krawężnik powinien spełniać wymagania normy PN-B-11213:1997 (lub PN-EN 1343:2003) dla krawężników mostowych, bądź aprobaty technicznej wydanej przez IBDiM,
- wymiary typowego krawężnika ze ścięciem wg normy PN-B-11213:1997 (lub PN-EN 1343:2003) (rysunek w załączniku 1) zostały podane w tablicy 2,

Tablica 2. Wymiary typowego krawężnika mostowego rodzaju A (ze ścięciem)

Lp.	Oznaczenie wymiaru (wg rysunku)	Wymiary, mm		Dopuszczalna odchyłka wymiaru, mm
1	h	230	180	± 20
2	b	200	200	± 3
3	c	40	40	± 2
4	d	120	100	± 2
5	l	Od 800 do 2000		-

- w krawężniku mostowym, wg PN-B-11213:1997 (lub PN-EN 1343), powierzchnie licowe, tj. powierzchnia górna, powierzchnia skosu, powierzchnia przednia na szer. 50 mm i tylna na szer. 70 mm powinny odpowiadać fakturze średniogroszkowanej wg BN-84/6740-02; pozostałe fragmenty powierzchni przedniej i tylnej powinny być wykonane w fakturze krzesanej,
- powierzchnie stykowe powinny być dłutowane (szlakowane) wzdłuż krawędzi widocznych na szerokości pasa co najmniej 30 mm, na pozostałej szerokości średniogrotowane,
- powierzchnia spodu powinna być surowa i spełniać wymagania dotyczące faktury łupanej lub krzesanej,
- kąty pomiędzy powierzchnią stykową (czołową) a wszystkimi przecinającymi się z nią powierzchniami licowymi oraz pomiędzy górną a tylną licową powinny być proste,
- kąty pomiędzy powierzchnią górną a przednią powinny być rozwarte tak, aby uzyskane było odpowiednie pochylenie, określone wyżej.

c) Wady i uszkodzenia

Dopuszczalne wady i uszkodzenia dla krawężników mostowych kamiennych, wg PN-B-11213:1997, podano w tablicy 3.

Tablica 3. Dopuszczalne wady i uszkodzenia krawężnika

Rodzaj uszkodzeń		Dopuszczalne odchyłki
Skrzywienie (wichrowatość powierzchni)	licowych	3 mm
	bocznych	Nie sprawdza się
	stykowych	-
	spodu	Nie sprawdza się
Wady obróbki powierzchni (wgłębienia i wypukłości)	licowych	Dopuszcza się na długości 1000 mm danej powierzchni jedno wgłębienie wielkości do 500 mm ² nie głębsze niż 5 mm, nie wynikające z techniki wykonania faktury
	bocznych	Wgłębienie do 15 mm dopuszcza się bez ograniczeń, wypukłości poza lico pasa obrobionego na powierzchni przedniej (od strony jezdni) niedopuszczalne, na powierzchni tylnej (od strony chodnika) dopuszcza się wypukłości poza lico pasa obrobionego do 30 mm
	stykowych	W obrębie pasa dłutowanego wgłębienia niedopuszczalne, pozostała część powierzchni nie podlega sprawdzeniu
	spodu	Nie sprawdza się
Szczerby i uszkodzenia krawędzi i naroży	liczba w przeliczeniu na 1000 mm	3
	długość	5 mm
	głębokość	3 mm
Odchyłka od kąta prostego na długości powierzchni		2 mm

2.2.4. Podlewka pod krawężnik

2.2.4.2. Podlewka z grysu jednofrakcyjnego otoczonego kompozycją z żywicy

Podlewka z grysu jednofrakcyjnego składa się z kruszywa i żywicy epoksydowej.

Do podlewki należy stosować grys jednofrakcyjny od 4 do 6 mm (ewentualnie od 8 do 16 mm ze skał magmowych, marki 20 wg PN-86/B-06712, otoczony kompozycją z żywicy epoksydowej.

Ilość lepiszcza (żywicy) powinna zapewnić tylko całkowite otoczenie ziaren kruszywa bez wypełnienia pustek między ziarnami. Jeżeli dokumentacja projektowa ani ST nie podają inaczej, można stosować dwuskładnikową żywicę epoksydową modyfikowaną, o podstawowych właściwościach podanych w tabelicy 5.

Tablica 5. Wymagania dla żywicy epoksydowej

Lp.	Właściwość	Jednostka	Wymagania	Metoda badań wg
1	Wygląd zewnętrzny	-	wg ^{*)}	ocena organoleptyczna
2	Wytrzymałość na rozciąganie	MPa	≥ 5,5	PN-EN ISO 527-2
3	Wydłużenie	%	≥ 30	PN-EN ISO 527-2
4	Twardość wg Shore D	-	60 ÷ 80	DIN 53505

*) Żywica powinna być barwy określonej przez producenta. Po upływie czasu utwardzania dotknięcie powierzchni próbki nie powinno pozostawić na palcach widocznych śladów żywicy.

2.2.5. Materiał na kotwy

Jeżeli w dokumentacji projektowej przewiduje się kotwienie krawężników, to do wykonania kotew należy stosować stal nierdzewną spełniającą wymagania odpowiednich norm lub krajowej oceny technicznej (lub ważnej aprobaty technicznej). Średnica kotew powinna być zgodna z dokumentacją projektową.

Kotwy należy wklejać w krawężnik za pomocą żywicy epoksydowej, dla której Wykonawca przedstawi aprobatę techniczną wydaną przez IBDiM. Zastosowana żywica powinna być materiałem twardniejącym bezskurczowo, mieć bardzo dobre właściwości mechaniczne i mieć bardzo dobrą przyczepność do betonu i kamienia.

Jeżeli dokumentacja projektowa ani ST nie przewidują inaczej, można zastosować żywicę, która ma następujące właściwości:

- wytrzymałość na ściskanie po 14 dniach (po związaniu pod wodą, w temperaturze +20°C) > 90 N/mm²,
- wytrzymałość na zginanie po 14 dniach (po związaniu pod wodą, w temperaturze +20°C) > 44 N/mm²,
- wytrzymałość na rozciąganie po 14 dniach (po związaniu pod wodą, w temperaturze +20°C) > 25 N/mm²,
- przyczepność do podłoża (po utwardzeniu pod wodą, w temperaturze +20°C) 2,5÷3,5 N/mm² (zniszczenie betonu).

2.2.6. Materiał do wypełnienia spoin

Do wypełniania spoin należy stosować materiały, dla których Wykonawca przedstawi aprobatę techniczną wydaną przez IBDiM.

Jeżeli dokumentacja projektowa nie przewiduje inaczej, do uszczelniania styków poprzecznych między krawężnikami oraz krawężnikiem i betonem płyty chodnikowej można stosować kit poliuretanowy, jednoskładnikowy, sieciujący pod wpływem wilgoci z atmosfery, w procesie sieciowania przechodzący do postaci elastycznej gumy. Powinien być odporny na

działanie wody, rozcieńczonych soli, kwasów i zasad oraz paliw i smarów. Kit powinien zachowywać właściwości elastyczne w szerokim zakresie temperatur (w tym ujemnych do -30°C) i wykazywać odporność na starzenie w warunkach eksploatacji. Powinien, przy zastosowaniu odpowiednich środków gruntujących, zachowywać bardzo dobrą przyczepność do betonu i granitu.

Do uszczelniania styku nawierzchni asfaltowej z krawężnikiem można stosować samoprzylepną taśmę z asfaltu modyfikowanego polimerem wraz z wypełniaczem i dodatkami. Taśma powinna być przeznaczona do uszczelniania styków w nawierzchniach drogowych wykonywanych na gorąco (temperatura układania rzędu od 140°C do 250°C). Materiał taśmy powinien charakteryzować się dużą elastycznością w szerokim zakresie temperatur (nie powinien stawać się kruchy w temperaturze -30°C, a w podwyższonych temperaturach – do 100°C, nie powinien spływać ze szczelin pionowych), powinien wykazywać bardzo dobrą przyczepność do uszczelnianych elementów (betonowych, kamiennych i asfaltowych). Materiał powinien ponadto wykazywać odporność na roztwory soli mineralnych, kwasów i zasad organicznych oraz posiadać dobrą odporność na starzenie się w warunkach eksploatacji i niezmienną przyczepność do krawędzi szczelin.

Jeżeli dokumentacja projektowa ani ST nie podają inaczej, można stosować taśmę o właściwościach podanych w tabelicy 6.

Tablica 6. Wymagania dla asfaltowej taśmy uszczelniającej

Lp.	Właściwości	Jednostka	Wymagania	Metoda badań wg
1	Penetracja stożkiem w 25 °C	0,1 mm	od 40 do 70	PN-EN 13880-2:
2	Temperatura mięknięcia wg PiK	°C	≥ 90	PN-EN 1427:2001
3	Mrozoodporność (upadek kuli z 2,5 m, temperatura -20 °C	-	min. 3 kule całe	PB/TN-2/3
4	Wydłużenie taśmy w szczelinie, w temperaturze -20 °C	mm	≥ 4,0	PB/TN-2/4
5	Rodzaj zerwania taśmy w szczelinie, w temperaturze 20 °C	-	brak zerwania przy wydłużeniu 4,0 mm	PB/TN-2/5

2.2.7. Materiał na ławę fundamentową

Do wykonania ławy fundamentowej z oporem zastosować beton klasy C12/15 [B15] spełniający wymagania określone w ST D.08.01.01.

3. Sprzęt

3.1. Ogólne wymagania dotyczące sprzętu

Ogólne wymagania dotyczące sprzętu podano w ST D-M-00.00.00 „Wymagania ogólne”, pkt 3.

3.2. Sprzęt do wykonywania robót

Do wykonania podlewki z zaprawy niskoskurczowej Wykonawca powinien dysponować betoniarką do wykonania zaprawy.

Do wykonania podlewki z grysu jednofrakcyjnego Wykonawca powinien dysponować:

- mieszadłem zamontowanym na wiertarce wolnobrotowej,
- małą betoniarką lub taczka do wymieszania żywicy z kruszywem.

Do przygotowania żywicy do wklejania kotew należy stosować wolnobrotowe mieszadło mechaniczne (około 300 ÷ 400 obr/min).

Do wiercenia otworów na kotwy Wykonawca powinien dysponować wiertarką do betonu. Przewiduje się ręczne układanie krawężników oraz uszczelnianie styków.

4. Transport

4.1. Ogólne wymagania dotyczące transportu

Ogólne wymagania dotyczące transportu podano w ST D-M-00.00.00 „Wymagania ogólne” [1], pkt 4.

4.2. Transport krawężników kamiennych

Krawężniki kamienne można przewozić dowolnymi środkami transportu. Należy je układać obok siebie, na drewnianych podkładach, długością w kierunku jazdy a wysokością pionowo. Krawężniki mogą być przewożone tylko w jednej warstwie. W celu zabezpieczenia powierzchni obrobionych przed bezpośrednim stykiem należy je do transportu zabezpieczyć przekładkami splecionymi ze słomy lub wełny drzewnej o grubości nie mniejszej niż 5 cm.

Krawężniki z materiałów kamiennych można przechowywać na składowiskach otwartych, posegregowane wg typów, rodzajów, odmian i wielkości w sposób zabezpieczających przed uszkodzeniem.

Z krawężnikami powinno być dostarczone zaświadczenie o wynikach przeprowadzonych badań, zawierające:

- nazwę i adres producenta,
- nazwę instytucji przeprowadzającej badania,
- datę pobrania próbek,
- sposób pobrania próbek,
- datę badań,
- wyniki badań.

4.3. Transport zaprawy niskoskurczowej

Sucha zaprawa powinna być pakowana w worki foliowe. Na każdym opakowaniu powinna być umieszczona etykieta zawierająca dane:

- a) nazwę wyrobu,
- b) nazwę rodzaju i odmiany zaprawy,
- c) nazwę i adres producenta,
- d) datę produkcji,
- e) masę netto,
- f) trwałość,
- g) informację o proporcji składników,
- h) informację o uzyskaniu przez wyrób aprobaty technicznej.

Suche zaprawy należy składować w oryginalnych, zamkniętych opakowaniach, w suchych i zadaszonych pomieszczeniach, które nadają się do przechowywania cementu. Maksymalny czas składowania zaprawy powinien być zgodny z zaleceniami producenta.

Suche zaprawy należy przewozić krytymi środkami transportowymi w warunkach zabezpieczających je przed mrozem, opadami atmosferycznymi, zawilgoceniem, zanieczyszczeniem i uszkodzeniem opakowań.

4.4. Transport i przechowywanie żywicy epoksydowej

Żywica powinna być pakowana w opakowania firmowe producenta (np. plastikowe puszki lub beczki). Na każdym opakowaniu należy umieścić etykietę zawierającą co najmniej następujące dane:

- nazwę i adres producenta,
- nazwę wyrobu,
- oznaczenie,
- datę produkcji i okres przydatności do stosowania,
- masę netto,
- stosunek mieszania,
- numer aprobaty technicznej,
- sposób przechowywania i stosowania materiałów i zachowania przy tym niezbędnych środków ostrożności, bhp i ochrony środowiska,
- oznaczenie, że wyrób zawiera substancje szkodliwe dla zdrowia.

Żywicę należy przechowywać w suchych, chłodnych pomieszczeniach, w oryginalnych, szczelnie zamkniętych opakowaniach, zabezpieczonych przed działaniem ciepła i bezpośredniego promieniowania słonecznego, z dala od źródeł zapalnych. Okres przydatności do stosowania, w zamkniętych fabrycznie pojemnikach wynosi zwykle 12 miesięcy.

Żywicę należy przewozić zgodnie z przepisami dotyczącymi materiałów łatwopalnych.

4.5. Transport i składowanie materiału do uszczelniania spoin

Materiały uszczelniające należy przewozić i składować w oryginalnych opakowaniach producenta. Transport opakowań z materiałami może się odbywać dowolnym środkiem transportu pod warunkiem zachowania warunków określonych przez producenta. Podczas transportu opakowania należy zabezpieczyć przed przesuwaniem i uszkodzeniem.

Materiały należy składować w odpowiedniej (podanej przez producenta) temperaturze, chronić przed wpływem działania promieniowania cieplnego, nasłonecznieniem, zawilgoceniem i zamoczeniem. Należy przestrzegać terminu ważności produktu. Niespełnienie warunków przechowywania i transportu może spowodować utratę właściwości materiałów uszczelniających, w szczególności przedwczesną utratę kształtu taśmy asfaltowej, zlepianie się zwojów, zmniejszenia właściwości lepiących, zbytnią kruchość papieru przekładkowego, usztywnienie taśmy.

Na każdym opakowaniu należy umieścić etykietę zawierającą co najmniej następujące dane:

- nazwę i adres producenta,
- nazwę wyrobu,
- oznaczenie,
- datę produkcji i okres przydatności do stosowania,
- masę netto,
- wymiary (w przypadku taśmy),
- numer aprobaty technicznej,
- sposób przechowywania i stosowania materiałów i zachowania przy tym niezbędnych środków ostrożności, bhp i ochrony środowiska.

5. Wykonanie robót

5.1. Ogólne zasady wykonywania robót

Ogólne zasady wykonywania robót podano w ST D-M-00.00.00 „Wymagania ogólne”[1], pkt 5.

5.2. Zasady wykonywania robót

Sposób wykonania robót powinien być zgodny z dokumentacją projektową i ST. W przypadku braku wystarczających danych można korzystać z ustaleń podanych w niniejszej specyfikacji.

Podstawowe czynności przy wykonywaniu robót obejmują:

1. roboty przygotowawcze,
2. wykonanie podlewki pod krawężnik,
3. wykonanie drenażu za i pod krawężnikiem,
4. wklejenie kotew,
5. montaż krawężników,
6. wypełnienie spoin,
7. roboty wykończeniowe.

5.3. Roboty przygotowawcze

Przed przystąpieniem do robót należy, na podstawie dokumentacji projektowej, ST lub wskazań Inżyniera:

- ustalić lokalizację robót,
- ustalić dane niezbędne do szczegółowego wytyczenia robót oraz ustalenia danych wysokościowych,
- oczyścić podłoże (powierzchnię izolacji),
- ustalić materiały niezbędne do wykonania robót,
- określić kolejność, sposób i termin wykonania robót.

5.4. Wykonanie podlewki pod krawężnik

5.4.1. Zasady ogólne

Krawężnik należy ustawiać na warstwie gysu otoczonego żywicą, wykonanych wg pktu 2.2.4 niniejszej ST. Ustawienie krawężnika winno uwzględniać poprawki na trwałe ugięcie konstrukcji pod ciężarem nawierzchni. Ostateczna grubość podlewki pod krawężnikiem powinna być zgodna z dokumentacją projektową.

Podlewkę pod krawężnik należy wykonać na warstwie izolacji dodatkowo wzmocnionej w paśmie krawężnika, np. w postaci dodatkowej warstwy hydroizolacji. Wzmocnienie izolacji mogą stanowić przyklejone taśmy ze stali nierdzewnej lub dodatkowe warstwy izolacji. Powierzchnia izolacji, na której układa się zaprawę powinna być czysta, wolna od luźnych frakcji i pyłów, kurzu, oleju.

5.4.3. Podlewka z gysu jednofrakcyjnego otoczonego kompozycją z żywicy

Żywicę i utwardzacz do niej należy wymieszać w stosunku określonym przez producenta, za pomocą mieszadła zamontowanego na wiertarce wolnoobrotowej. Przygotowanej żywicy nie można przechowywać, lecz należy ją natychmiast wymieszać z kruszywem.

Kruszywo należy wymieszać z żywicą narzędziami ręcznymi w taczkach lub małej betoniarnie. Żywicy powinno być tyle, aby całkowicie otoczyła ziarna kruszywa, ale nie więcej. Przeciętą ilość żywicy to 1,5 ÷ 2% masy kruszywa.

Temperatura przygotowanej mieszanki powinna wynosić $+10^{\circ}\text{C} \div +15^{\circ}\text{C}$. Masa drenażowa powinna być wbudowywana w czasie max. 30 min. od momentu dodania utwardzacza do żywicy (chyba, że producent żywicy podaje inaczej).

Bezpośrednio po wymieszaniu masę drenażową należy wbudować. Nie należy jej mocno zagęszczać, a jedynie wyrównać jej górną powierzchnię. Czas twardnienia masy, w zależności od temperatury otoczenia, wynosi $12 \div 24$ godziny.

Pracownicy stykający się bezpośrednio z żywicami powinni stosować okulary i ubrania ochronne, kaski, czapki, rękawice gumowe. W przypadku kontaktu żywicy ze skórą lub oczami należy natychmiast je przemyć dużą ilością wody i zasięgnąć porady lekarza. Podczas pracy należy bezwzględnie zaniechać palenia tytoniu i spożywania posiłków. Stwardniała żywica jest całkowicie nieszkodliwa dla zdrowia. Szkodliwe w zetknięciu ze skórą są jej składniki.

5.5. Kotwy

Jeżeli dokumentacja projektowa przewiduje kotwienie krawężników, kotwy wg pktu 2.2.5 należy wklejać w wywiercone wcześniej otwory za pomocą żywicy epoksydowej. Składniki żywicy należy mieszać w proporcjach ściśle wg wskazań producenta. Składniki należy mieszać aż do osiągnięcia jednolitej barwy, przez okres czasu określony przez producenta, lecz nie krócej niż przez 3 minuty. Następnie wymieszany materiał należy przelać do czystego pojemnika i jeszcze raz wymieszać. Czas przydatności żywicy w temperaturze $+20^{\circ}\text{C}$ wynosi zwykle około 30 minut. Temperatura podłoża i otoczenia w trakcie aplikacji żywicy powinna wynosić od $+5^{\circ}\text{C}$ do $+30^{\circ}\text{C}$.

W trakcie robót należy stosować zasady bhp, jak w pktcie 5.4.3.

5.6. Ustawienie krawężników

Krawężnik należy ustawiać jednocześnie z układaniem podlewki i wyregulować jego położenie. Po ułożeniu elementów krawężnikowych należy usunąć deskowanie podlewki i wykończyć skosy podlewki. Wysokość oraz poszerzenie ławy nie powinny przekraczać 3 cm. Przed ostatecznym ustawieniem krawężników należy w nich wywiercić otwory o średnicy dostosowanej do średnicy kotew, w celu wklejenia kotew dla zespolenia krawężnika z betonem zabudowy chodnikowej.

5.7. Uszczelnienie spoin

Wszystkie uszczelniane powierzchnie powinny być czyste, twarde, wolne od zanieczyszczeń olejami, smarami, wolne od pyłu cementowego i innych nie związanych z podłożem elementów. Jeżeli producent tego wymaga, powierzchnie należy zagruntować przed wypełnieniem szczeliny środkiem uszczelniającym.

Szczeliny między sąsiadującymi elementami krawężników oraz między krawężnikiem i płytą chodnika (szczelinę należy uformować przez pozostawienie deski przed zabetonowaniem chodnika) powinny być oczyszczone, osuszone i zagruntowane, następnie należy je wypełnić masą uszczelniającą za pomocą pistoletów automatycznych. W celu zapewnienia właściwej głębokości wypełnienia należy wstępnie szczelinę uszczelnić sznurem ze spienionej pianki poliuretanowej. Uszczelnień tych dokonuje się przed ułożeniem warstwy ścieralnej.

Szczelinę między krawężnikiem i warstwą ścieralną nawierzchni należy uszczelnić taśmą asfaltową. Taśmy nie należy stosować w trakcie opadów atmosferycznych i temperaturze otoczenia niższej niż $+5^{\circ}\text{C}$. Powierzchnia uszczelniania powinna być sucha, odpylona i odtłuszczona. Wbudowanie taśmy polega na jej rozwinięciu z kręgu wzdłuż krawędzi krawężnika i odcięciu odpowiedniej długości odcinka. Następnie należy ją przykleić, stroną z klejem do powierzchni uszczelnianej, dociskając poprzez papier przekładkowy. Zaleca się przyklejenie taśmy tak, aby jej górna krawędź wystawała około 5 mm ponad nawierzchnię.

Po przyklejeniu taśmy należy zerwać papier przekładkowy. Wystająca krawędź taśmy musi być przywałowana podczas zagęszczania warstwy ścieralnej nawierzchni.

6. Kontrola jakości robót

6.1. Ogólne zasady kontroli jakości robót

Ogólne zasady kontroli jakości robót podano w ST D-M-00.00.00 „Wymagania ogólne” [1] pkt 6.

6.2. Badania przed przystąpieniem do robót

Przed przystąpieniem do robót Wykonawca powinien:

- uzyskać wymagane dokumenty, dopuszczające wyroby budowlane do obrotu i powszechnego stosowania (certyfikaty zgodności, deklaracje zgodności, aprobaty techniczne, protokoły kontroli i odbioru w wytwórni itp.), potwierdzające zgodność materiałów z wymaganiami pktu 2 niniejszej specyfikacji,
- ew. wykonać własne badania właściwości materiałów przeznaczonych do wykonania robót, określone w pkt 2 lub przez Inżyniera,
- skontrolować stan płyty pomostu i izolacji na obiekcie mostowym przed przystąpieniem do układania krawężnika.

Wszystkie dokumenty oraz wyniki badań Wykonawca przedstawi Inżynierowi do akceptacji.

6.3. Kontrola krawężnika

Zakres kontroli obejmuje:

- sprawdzenie cech zewnętrznych krawężnika,
- badania laboratoryjne krawężnika,
- wklejenie kotew,
- ułożenie podlewki pod krawężnikiem,
- uszczelnienie spoin,
- sprawdzenie prawidłowości ułożenia krawężnika.

6.3.1. Sprawdzenie cech zewnętrznych krawężnika

Sprawdzenie cech zewnętrznych krawężnika należy przeprowadzić wg PN-B-11215:1998, dopuszczalne odchyłki wymiarowe podano w tablicy 2. Dopuszczalne uszkodzenia powierzchni podano w tablicy 3. Próbkę do badań wyglądu zewnętrznego należy pobrać losowo wg PN-83/N-03010.

6.3.2. Badania laboratoryjne krawężnika

W wytwórni powinny być przeprowadzone następujące badania laboratoryjne:

- a) odporność na zamrażanie/rozmarzanie, przy liczbie cykli 48 normy PN-EN 12371
- b) wytrzymałość na zginanie – (załącznik B) zgodnie z normą PN-EN 12372
- c) nasiąkliwość – wg normy PN-EN 13755

Krawężniki powinny być dostarczane z zaświadczeniem o badaniach, w którym podaje się:

- nazwę i adres producenta,
- nazwę instytucji przeprowadzającej badania,

- datę pobrania próbek,
- sposób pobrania próbek,
- datę badań,
- wyniki badań.

6.3.3. Wklejenie kotew

Materiał na kotwy i żywica do ich wklejenia powinny spełniać wymagania podane w pktcie 2.2.5. Należy skontrolować rozmieszczenie otworów na kotwy; odchylenie od projektowanego nie powinno przekraczać ± 1 cm.

6.3.5. Ułożenie podlewki pod krawężnikiem

Materiały na polewkę powinny spełniać wymagania pktu 2.2.4 niniejszej ST.
Dopuszczalne tolerancje dla ułożonej podlewki wynoszą:

- dla rzędnej góry podlewki: ± 1 cm,
- dla szerokości podlewki: ± 2 cm.

Prawidłowo wykonana podlewka z grysłu powinna charakteryzować się dużą ilością wolnych przestrzeni umożliwiających szybkie odprowadzenie wody i pary wodnej. Poszczególne ziarna kruszywa powinny być sklejone żywicą w stopniu uniemożliwiającym ich rozdzielanie przy użyciu siły rąk. Niedopuszczalny jest jakikolwiek wyciek żywicy z masy drenażowej.

6.3.6. Uszczelnienie spoin

Materiały do uszczelnienia spoin powinny spełniać wymagania pktu 2.2.6.

Należy skontrolować powierzchnie szczelin przed wypełnieniem: powinny być dokładnie oczyszczone. Wszystkie spoiny powinny być wypełnione na pełną głębokość.

6.3.7. Kontrola ustawienia krawężnika

Przy ustawianiu krawężnika należy sprawdzić:

- dopuszczalne odchylenie linii krawężnika w poziomie od linii projektowanej, które powinno wynosić ± 1 cm na każde 100 m ustawionego krawężnika,
- dopuszczalne odchylenie niwelety górnej płaszczyzny krawężnika od niwelety projektowanej, które powinno wynosić ± 1 cm na każde 100 m ustawionego krawężnika,
- równość górnej powierzchni krawężników, przez przyłożenie w dwóch punktach na każde 100 m krawężnika trzymetrowej łąty: prześwit pomiędzy górną powierzchnią krawężnika i przyłożoną łątą nie może przekraczać 1 cm,
- odchylenia linii krawężnika w poziomie od linii projektowanej, które nie powinno przekraczać $\pm 0,5$ cm.

7. Obmiar robót

7.1. Ogólne zasady obmiaru robót

Ogólne zasady obmiaru robót podano w ST D-M-00.00.00 „Wymagania ogólne” [1] pkt 7.

7.2. Jednostka obmiarowa

Jednostką obmiarową jest m (metr) krawężnika kamiennego układanego na obiekcie.

8. Odbiór robót

8.1. Ogólne zasady odbioru robót

Ogólne zasady odbioru robót podano w ST D-M-00.00.00 „Wymagania ogólne” pkt 8.

Roboty uznaje się za wykonane zgodnie z dokumentacją projektową, ST i wymaganiami Inżyniera, jeżeli wszystkie pomiary i badania z zachowaniem tolerancji wg pkt 6 dały wyniki pozytywne.

8.2. Odbiór robót zanikających i ulegających zakryciu

Odbiorowi robót zanikających i ulegających zakryciu podlegają:

- ułożenie podlewki pod krawężnikiem,
- wklejenie kotew.

Odbiór tych robót powinien być zgodny z wymaganiami pktu 8.2 D-M-00.00.00 „Wymagania ogólne” oraz niniejszej ST.

9. Podstawa płatności

9.1. Ogólne ustalenia dotyczące podstawy płatności

Ogólne ustalenia dotyczące podstawy płatności podano w ST D-M-00.00.00 „Wymagania ogólne” pkt 9.

9.2. Cena jednostki obmiarowej

Cena 1 m (metra) wykonanego krawężnika kamiennego na obiekcie obejmuje:

- prace pomiarowe i roboty przygotowawcze,
- zakup i dostarczenie materiałów,
- przygotowanie krawężników: nawiercenie otworów dla osadzenia kotew,
- wykonanie podlewki pod krawężnik: z grysu sklejonego żywicą i pielęgnacja podłoża,
- ustawienie krawężnika wraz z jego regulacją,
- uszczelnienie spoin,
- uszczelnienie styków krawężników z nawierzchnią i kapą,
- wykonanie badań wg pktu 6 ST,
- oczyszczenie miejsca robót.

9.3. Sposób rozliczenia robót tymczasowych i prac towarzyszących

Cena wykonania robót określonych niniejszą ST obejmuje:

- roboty tymczasowe, które są potrzebne do wykonania robót podstawowych, ale nie są przekazywane Zamawiającemu i są usuwane po wykonaniu robót podstawowych,
- prace towarzyszące, które są niezbędne do wykonania robót podstawowych, niezaliczane do robót tymczasowych, jak geodezyjne wytyczenie robót itd.

10. Przepisy związane

10.1. Ogólne specyfikacje techniczne (ST)

M-16.01.03a Odwodnienie izolacji pomostu obiektu mostowego

10.2. Normy

PN-B-11213:1997	Materiały kamienne. Elementy kamienne; krawężniki uliczne, mostowe i drogowe
BN-84/6740-02	Obróbka kamienia. Terminologia. Pojęcia podstawowe, nazwy, określenia, czynności i rodzaje faktur
PN-B-11215:1998	Materiały kamienne. Metody pomiaru cech geometrycznych i właściwości fizycznych wyrobów z kamienia
PN-85/B-04500	Zaprawy budowlane – Badania cech fizycznych i wytrzymałościowych
PN-86/B-06712	Kruszywa mineralne do betonu
PN-EN 1015-2:2000	Metody badań zapraw do murów - Pobieranie i przygotowanie próbek zapraw do badań
PN-EN 1015-3:2000	Metody badań zapraw do murów - Określenie konsystencji świeżej zaprawy (za pomocą stolika rozpląwu) [PN-EN 1015-3:2000/A1:2005]
PN-EN 1015-11:2001	Metody badań zapraw do murów - Część 11: Określenie wytrzymałości na zginanie i ściskanie stwardniałej zaprawy
PN-EN 1343:2003	Krawężniki z kamienia naturalnego do zewnętrznych nawierzchni drogowych - Wymagania i metody badań
PN-EN 1427:2001	Asfalty i produkty asfaltowe – Oznaczenie temperatury mięknięcia – Metoda pierścieni i kula
PN-EN 1008:2004	Woda zarobowa do betonu. Specyfikacja pobierania próbek, badanie i ocena przydatności wody zarobowej do betonu, w tym wody odzyskanej z procesów produkcji betonu
PN-83/N-03010	Statystyczna kontrola jakości. Losowy wybór jednostek produktu do próbki
PN-EN 1926:2001	Metody badań kamienia naturalnego. Oznaczanie wytrzymałości na ściskanie
PN-EN 12371:2002	Metody badań kamienia naturalnego. Oznaczanie mrozoodporności
PN- EN 13755:2008	Metody badań kamienia naturalnego. Oznaczanie nasiąkliwości przy ciśnieniu atmosferycznym
PN-EN 13880-2:2004 U	Zalewy szczelin na gorąco – Część 2: Metoda badania dla określenia penetracji stożka w temperaturze 25°C
PN- EN 14157:2005	Kamień naturalny -- Oznaczanie odporności na ścieranie
PN-67/B-04115	Materiały kamienne. Oznaczanie wytrzymałości kamienia na uderzenie (zwięzłość)
DIN 53505	Prüfung von Kautschuk und Elastomerem – Härteprüfung nach Shore A und Shore D (Badania gumy i elastomerów – Badanie twardości metodą Shore A i D)

10.3. Inne

Rozporządzenie Ministra Transportu i Gospodarki Morskiej z dnia 30 maja 2000 r. w sprawie warunków technicznych, jakim powinny odpowiadać obiekty inżynierskie i ich usytuowanie (Dz.U. nr 63, poz. 735 – wraz z późniejszymi zmianami)

Procedura badawcza nr PB/TN-2/3 – Termoplastyczne zalewy drogowe. Odporność na zamrażanie

Procedura badawcza nr PB/TN-2/4 – Termoplastyczne zalewy drogowe. Wydłużenie

Procedura badawcza nr PB/TN-2/5 – Termoplastyczne zalewy drogowe. Rodzaj zerwania

Procedura badawcza IBDiM nr PB-TM-X3 – Badanie przyczepności powłoki (lub wyprawy) ochronnej do betonu – Metoda „pull-off”

Procedura badawcza IBDiM nr TWm-31/97 – Badanie skurczu i pęcznienia zapraw modyfikowanych

Procedura badawcza IBDiM nr SO-3 – Badanie mrozoodporności zapraw modyfikowanych

Katalog detali mostowych. GDDKiA-BPBDiM „Transprojekt”, Warszawa 2002

ZAŁĄCZNIKI

ZAŁĄCZNIK 1

KRAWEŹNIK MOSTOWY RODZAJU A (ZE ŚCIECIEM)

(wg PN-B-11213:1997 [3])

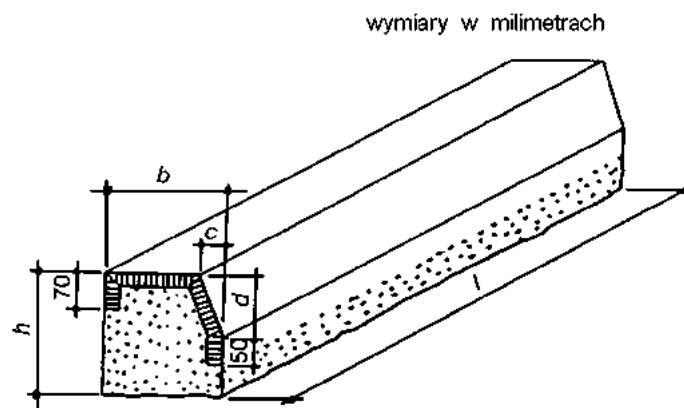

**PRZYKŁAD KRAWĘŻNIKA KAMIENNEGO
NA OBIEKCIE MOSTOWYM (wg [27])**

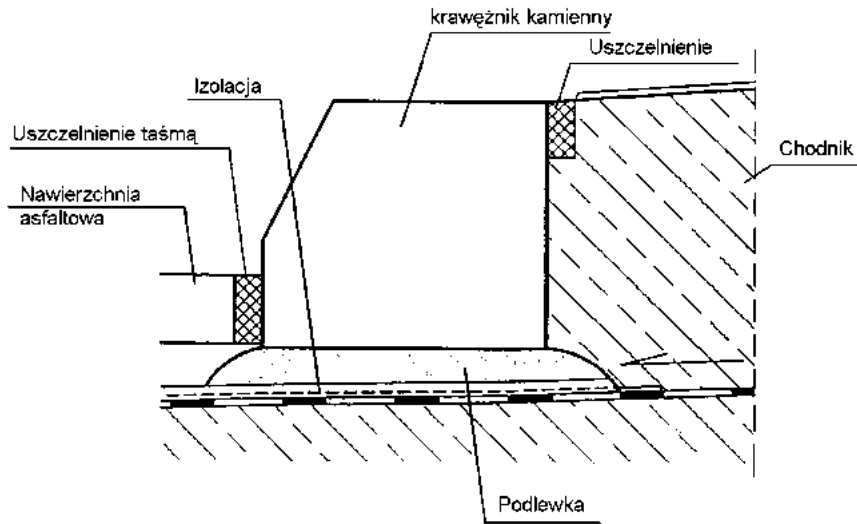

**SPECYFIKACJA TECHNICZNA WYKONANIA
I ODBIORU ROBÓT BUDOWLANYCH**

M.19.01.03

BARIEROPORĘCZE NA OBIEKTACH MOSTOWYCH

1. Wstęp

1.1. Przedmiot ST

Przedmiotem niniejszej Specyfikacji Technicznej są wymagania dotyczące wykonania i odbioru montażu barieroporeczy na obiektach mostowych w związku z realizacją zadania „**Remont mostu drogowego przez rzekę Wartę w pasie drogi DP 2406P w m. Biedrusko**”.

1.2. Zakres stosowania ST

Specyfikacja techniczna jest stosowana jako dokument przetargowy i kontraktowy przy zlecaniu i realizacji robót wymienionych w punkcie 1.1.

1.3. Zakres robót objętych ST

Ustalenia zawarte w niniejszej specyfikacji dotyczą prowadzenia robót związanych z montażem barier ochronnych i obejmują:

- **Etap II**
 - montaż barier z poręczą o zwiększonej sztywności [H2W2B] o maksymalnym ugięciu dynamicznym 0,8 m - wraz z osadzeniem kotew wklejanych,

1.4. Określenia podstawowe

- 1.4.1. Bariera ochronna - urządzenie bezpieczeństwa ruchu drogowego, stosowane w celu fizycznego zapobieżenia zjechaniu pojazdu z drogi w miejscach, gdzie to jest niebezpieczne, wyjechaniu pojazdu poza koronę drogi, przejechaniu pojazdu na jezdnię przeznaczoną dla przeciwnego kierunku ruchu lub niedopuszczenia do powstania kolizji pojazdu z obiektami lub przeszkodami stałymi znajdującymi się w pobliżu jezdni.
- 1.4.2. Bariera ochronna stalowa - bariera ochronna, której podstawowym elementem jest prowadnica wykonana z profilowanej taśmy stalowej.
- 1.4.3. Bariera przekładkowa - bariera, w której prowadnica zamocowana jest do słupków za pośrednictwem przekładek zapewniających odstęp między prowadnicą a słupkiem od 100 mm do 180 mm.
- 1.4.4. Bariera skrajna - bariera ochronna umieszczona przy krawędzi jezdni lub korony drogi, przeciwdziałająca niebezpiecznym następstwom zjechania z drogi lub je ograniczająca.
- 1.4.5. Poręcz - Urządzenie bezpieczeństwa ruchu pieszego stosowane w celu umożliwienia podparcia osobom poruszającym się po schodach skarpowych
- 1.4.6. Prowadnica bariery - podstawowy element bariery wykonany z profilowanej taśmy stalowej, mający za zadanie umożliwienie płynnego wzdłużnego przemieszczenia pojazdu w czasie kolizji, w czasie którego prowadnica powinna odkształcać się stopniowo i w sposób plastyczny. Odróżnia się dwa typy profilowanej taśmy stalowej: typ A i typ B, różniące się kształtem przetłoczeń.
- 1.4.7. Przekładka - element bariery, wykonany zwykle z rury (okrągłej, prostokątnej) lub kształtownika stalowego (np. z ceownika, dwuteownika) o szerokości zazwyczaj od 100 do 140 mm, umieszczony pomiędzy prowadnicą a słupkiem, którego zadaniem

jest nadanie barierze korzystniejszych właściwości kolizyjnych (niż w barierze bez-przekładkowej).

1.4.8. Zakotwienie - Element mocujący barierę ochronną do konstrukcji mostu

1.4.9. Barierę (system) charakteryzują poniższe parametry określone zgodnie z PN-EN 1317 za pomocą testów zderzeniowych:

- poziom powstrzymywania [T, N, H] – określenie tzw. kryterium badania zderzeniowego (badania przyjmującego),
- poziom intensywności zderzenia [A, B, C] – kryterium określające stopień zabezpieczenia osób znajdujących się w pojeździe,
- szerokość pracująca [W] – odległość pomiędzy boczną powierzchnią czołową od strony ruchu przed zderzeniem z systemem ograniczającym drogę i maksymalnym dynamicznym bocznym położeniem jakiegokolwiek większej części systemu (lub pojazdu),

1.4.10. Kryteria badań zderzeniowych – określenie dla danego badania prędkości uderzenia, kąta uderzenia oraz masy całkowitej pojazdu (typu pojazdu).

1.4.11. Pozostałe określenia podstawowe są zgodne z obowiązującymi, odpowiednimi polskimi normami i z definicjami podanymi w ST D.00.00. „Wymagania ogólne”.

1.3. Ogólne wymagania dotyczące robót

Wykonawca robót jest odpowiedzialny za jakość ich wykonania oraz za zgodność z Dokumentacją Projektową, ST i poleceniami Inżyniera.

Ogólne wymagania dotyczące robót podano w ST D-M.00.00 "Wymagania ogólne".

2. Materiały

2.1. Ogólne wymagania dotyczące materiałów

Ogólne wymagania dotyczące materiałów, ich pozyskiwania i składowania, podano w ST D.00.00 „Wymagania ogólne”.

Zgodnie z Ustawą o wyrobach budowlanych z dn. 16.04.2004 r. (Dz. U. z dnia 12.02.2019 r., poz. 266: Obwieszczenie Marszałka Sejmu Rzeczypospolitej Polskiej z dnia 17 stycznia 2019 r. w sprawie ogłoszenia jednolitego tekstu - z późniejszymi zmianami), wyrób budowlany (materiał) dopuszczony jest do stosowania przy wykonywaniu robót budowlanych, jeżeli jest

- oznakowany CE - wyrób objęty normą zharmonizowaną lub zgodny z wydaną dla niego europejską oceną techniczną
- oznakowany znakiem budowlanym B - wyrób nieobjęty normą zharmonizowaną: znak B świadczący o zgodności z Polską Normą albo aprobatą techniczną,
- wyrobem jednostkowym produkowanym według indywidualnej dokumentacji technicznej - wytworzonym i wbudowanym zgodnie z mającymi zastosowanie przepisami krajowymi
- wyrobem produkowanym na terenie budowy według indywidualnej dokumentacji technicznej - wytworzonym i wbudowanym zgodnie z mającymi zastosowanie przepisami krajowymi

Producent wyrobu budowlanego winien dołączyć do wszystkich zastosowanych wyrobów deklarację właściwości użytkowych (oznakowanie CE) lub krajową deklarację właściwości użytkowych (oznakowanie B).

Sposób deklarowania oraz oceny zgodności wyrobu budowlanego określa Rozporządzenie Parlamentu Europejskiego i Rady (UE) Nr 305/2011 z dnia 9 marca 2011 r. ustanawiające zharmonizowane warunki wprowadzania do obrotu wyrobów budowlanych (Dz. U. Unii Europejskiej 4.4.21 [PL]) - oznakowanie CE lub Rozporządzenie Ministra Infrastruktury i Budownictwa z dnia 17 listopada 2016 r. w sprawie sposobu deklarowania właściwości użytkowych wyrobów budowlanych oraz sposobu znakowania ich znakiem budowlanym (Dz. U. poz. 1966 z 2016 r.) - oznakowanie B

Na podstawie decyzji Komisji nr 96/579/WE z dnia 24.06.1996 r. urządzenia bezpieczeństwa ruchu drogowego (bariery ochronne – system bezpieczeństwa ruchu) objęte są systemem oceny zgodności „1” (z normą zharmonizowaną) – oznakowanie znakiem CE.

Dopuszcza się do stosowania tylko takie konstrukcje drogowych barier ochronnych, które posiadają znak CE, wydany na podstawie badań zderzeniowych czyli spełniają wymagania PN-EN 1317-2 w zakresie poziomu powstrzymywania (H), poziomu intensywności zderzenia (A lub B) i szerokości pracującej (W) zapisane w p. 1.3 (zgodnej z odpowiednimi przepisami).

Długość wbudowanego odcinka bariery nie może być mniejsza niż wymagana w certyfikacie CE minimalna długość systemu bezpieczeństwa (bariery) określona podczas testów zderzeniowych wg PN-EN 1317-2. Sposób wbudowania bariery musi być zgodny z dokumentacją (instrukcjami, kartami technicznymi, deklaracją właściwości użytkowych)_dostarczoną przez Producenta.

Stalowe elementy bariery powinny być wykonane w wytwórni z blach i kształtowników. Gatunki stali używane do wykonania segmentów muszą być zgodne z Dokumentacją Projektową lub Kartą techniczną Producenta oraz z PN-EN 10025-1.

Wszystkie zastosowane materiały powinny być zgodne z PN lub Aprobatami technicznymi.

Uwaga: Na całym projektowanym odcinku drogi oraz na obiektach inżynierskich należy zastosować system bezpieczeństwa (bariery) wg „Wytocznych stosowania drogowych barier ochronnych na drogach krajowych. Warszawa, kwiecień 2010” [Załącznik do zarządzenia Nr 31 Generalnego Dyrektora Dróg Krajowych i Autostrad z dnia 23.04.2010 r.]

2.2. Elementy stalowe barieroporęczy

Wykonawca przedstawi Inżynierowi certyfikat na znak bezpieczeństwa i oznaczenia tym znakiem elementów stalowej bariery ochronnej.

Elementy do wykonania barieroporęczy stalowych określone są poprzez typ bariery podany w dokumentacji projektowej, nawiązujący do ustaleń producenta barier.

Do elementów tych należą:

- prowadnica,
- słupki,
- pas profilowy,
- poręcz z rury
- przekładki, wsporniki, śruby, podkładki, światła odblaskowe,
- łączniki ukośne,
- zakotwienie.

- obejmą słupka, itp.

Elementy barieroporęczy powinny odpowiadać wymaganiom norm lub posiadać Aprobate Techniczną oraz muszą uzyskać akceptację Inżyniera. W Dokumentacji Projektowej przewidziano zastosowanie barier mostowych różnego typu. Słupki barier wykonać z dwuteowników.

2.2.1. Prowadnica

Typ prowadnicy z profilowanej taśmy stalowej powinien być określony w dokumentacji projektowej lub w dokumentacji technicznej dostawcy barier.

Otwory w prowadnicy i zakończenia odcinków montażowych prowadnicy powinny być zgodne z ofertą producenta.

Powierzchnia prowadnicy powinna być gładka i wolna od widocznych wad, bez ubytków powłoki antykorozyjnej.

Prowadnice mogą być dostarczane luzem lub w wiązkach.

2.2.2. Słupki

Słupki barieroporęczy powinny być zgodne z ustaleniami dokumentacji projektowej.

Słupki należy wykonać z kształtowników stalowych o przekroju poprzecznym: dwuteowym, ceowym lub prostokątnym zamkniętym. Profil kształtownika oraz wysokość słupków bariery powinna być zgodna z Kartami technicznymi Producenta (Dostawcy) systemu bezpieczeństwa. Minimalna wysokość słupków może być określona w Dokumentacji Projektowej.

Kształtowniki powinny odpowiadać wymaganiom Polskich Norm [PN lub PN-EN]. Powierzchnia kształtownika walcowanego powinna być charakterystyczna dla procesu walcowania i wolna od wad, jak widoczne łuski, pęknięcia, zawałowania i naderwania. Dopuszczalne są usunięte wady przez szlifowanie lub dłutowanie z tym, że obrobiona powierzchnia powinna mieć łagodne wycięcia i zaokrąglone brzegi, a grubość kształtownika nie może zmniejszyć się poza dopuszczalną dolną odchyłkę wymiarową dla kształtownika.

Kształtowniki powinny być obcięte prostopadle do osi wzdłużnej kształtownika. Powierzchnia końców kształtownika nie powinna wykazywać rzadzisz, rozwarstwień, pęknięć i śladów jamy skurczowej widocznych nie uzbrojonym okiem.

Kształtowniki powinny być ze stali St3W lub St4W oraz mieć własności mechaniczne według PN-H-84020 - tablica 1 lub innej uzgodnionej stali i normy.

Kształtowniki mogą być dostarczone luzem lub w wiązkach.

2.2.3. Poręcze

Poręcze należy wykonać z rur o gatunku stali R35 według PN-H-84023/01 lub z profili zamkniętych o przekroju prostokątnym.

2.2.4. Inne elementy barieroporęczy

Pas profilowy powinien odpowiadać PN-EN 10162:2005 [lub PN-H-93461-28] w zakresie wymiarów, masy, wielkości statycznych i odchyłek wymiarów przekroju poprzecznego.

Inne elementy bariery, jak łączniki ukośne, obejmą słupka, wsporniki, podkładki, przekładki śruby, światła odblaskowe itp. powinny odpowiadać wymaganiom dokumentacji projektowej i być zgodne z ofertą producenta barier w zakresie wymiarów, odchyłek wymiarów, rozmieszczenia otworów, rodzaju materiału, ew. zabezpieczenia antykorozyjnego itp.

Wszystkie ocynkowane elementy i łączniki przewidziane do mocowania między sobą elementów bariery powinny być czyste, gładkie, bez pęknięć, naderwań, rozwarstwień i wypukłych karbów.

Dostawa większych wymiarowo elementów bariery może być dokonana luzem lub w wiązkach. Śruby, podkładki i drobniejsze elementy łącznikowe mogą być dostarczone w pudełkach tekturowych, pojemnikach blaszanych lub paletach, w zależności od wielkości i masy wyrobów.

Po wykonaniu powłoki antykorozyjnej nie dopuszcza się wiercenia, cięcia (w tym cięcia gazowego) lub spawania prowadnic i słupków. Przed nałożeniem powłoki, należy wykonać specjalne elementy zamykające.

Elementy bariery powinny być przechowywane w pomieszczeniach suchych, z dala od materiałów działających korodująco i w warunkach zabezpieczających przed uszkodzeniem.

2.2.5. Zabezpieczenie metalowych elementów barieroporęczy przed korozją

Elementy bariery powinny być zabezpieczone przez cynkowanie ogniowe. Minimalna grubość powłoki cynkowej (ogniowej) powinna wynosić 60 μm .

Ubytki powłoki i uszkodzenia podczas montażu należy naprawić na budowie przez cynkowanie natryskowe lub malowanie zestawem farb wysokocynowych z dużą zawartością części stałych.

Po przykręceniu słupków barieroporęczy końcówki kotew powinny być osłonięte kapturkami ochronnymi z PCV

2.3. Element kotwiący

Element kotwiący należy wykonać z blachy stalowej stabilizacyjnej (lub kątowników) i prętów. Element kotwiący wykonać z materiałów odpornych na korozję lub odpowiednio zabezpieczonych np. poprzez cynkowanie ogniowe .

2.4. Podlewka

Zaprawa cementowa z dodatkami – bezskurczowa o wytrzymałości na ściskanie nie mniej niż 35 MPa – do wypełnienia przestrzeni pod stopami słupków.

Zaprawa żywiczna – składająca się z żywicy epoksydowej oraz kruszywa kwarcowego.

2.5. Elementy odblaskowe

2.6. Składowanie materiałów

Elementy dłuższe barieroporęczy mogą być składowane pod zadaszeniem lub na otwartej przestrzeni, na podłożu wyrównanym i odwodnionym, przy czym elementy poszczególnych typów należy układać oddzielnie z ewentualnym zastosowaniem podkładek. Elementy montażowe i połączeniowe można składować w pojemnikach handlowych producenta.

3. Sprzęt

Roboty będą wykonywane ręcznie lub przy użyciu dowolnego typu sprzętu mechanicznego zaakceptowanego przez Inżyniera.

Sprzęt do wykonania barieroporęczy powinien spełniać wymagania określone w opracowanym przez Wykonawcę opisie metody wykonania, który powinien być zatwierdzony przez Inżyniera.

4. Transport

Transport, przenoszenie i składowanie barieroporęczy powinny być zgodne z wymaganiami podanymi przez Wytwórców. Materiały mogą być przewożone dowolnymi środkami transportu. Materiały należy umieścić równomiernie na całej powierzchni ładunkowej i zabezpieczyć przed spadaniem lub przesuwaniem oraz przed uszkodzeniami samego elementu jak i nałożonej na niego powłoki antykorozyjnej. Inżynier może nakazać Wykonawcy usunięcie z terenu budowy i wymianę elementów stalowej bariery ochronnej z uszkodzonym zabezpieczeniem antykorozyjnym.

5. Wykonanie robót

5.1. Ogólne warunki wykonania robót

Ogólne warunki wykonania robót podano w ST D-M.00.00 "Wymagania ogólne".

Lokalizacja, ustawienie w planie i przekroju podłużnym zmontowanych i ustawionych stalowych barier ochronnych powinny być zgodne z „Wytycznymi stosowania drogowych barier ochronnych” wydanymi przez GDDP, z wyjątkiem gdy określono inaczej w Projekcie.

Przed przystąpieniem do wykonania barieroporęczy, Wykonawca przedstawi Inżynierowi opis metody wykonania określający technologię i harmonogram robót, proponowany sprzęt budowlany i wszelkie wymagane roboty tymczasowe.

5.2. Zakres wykonywanych robót - barieroporęcze

5.2.1. Wykonanie elementu kotwiącego

Barieroporęcze są kotwione w fundamencie za pomocą specjalnych kotew. Kotwy mocowane są do zbrojenia przed betonowaniem fundamentu.

Elementy kotwiące barier należy wykonać na podstawie Dokumentacji Projektowej np. z prętów ϕ 25 mm lub ϕ 20 mm oraz blachy stalowej lub kątownika 40×40×5 mm i osadzić w deskowaniu kap lub gzymsów - przed ich betonowaniem.

Alternatywnie można mocować słupki barier do kotew wklejanych np. typu HILTI HVU-HAS M10×90

5.2.2. Montaż barier

Stalowe bariery ochronne i zakotwienia powinny być zgodne z Projektem pod względem rodzaju, wykonania i lokalizacji. Bariera powinna być montowana zgodnie z instrukcją montażową lub zgodnie z zasadami konstrukcyjnymi ustalonymi przez producenta bariery.

Należy zwrócić uwagę na właściwe położenie kotwy, jej rzędną oraz pochylenie tak, aby nie było później problemów z mocowaniem słupków i taśmy profilowej bariery. Słupki bariery należy spionować i przykręcić do kotew.

W przypadku kotew w wierconych otworach, należy przed przystąpieniem do wiercenia sprawdzić lokalizację otworów, aby upewnić się, iż otwór nie będzie przechodził przez zbrojenie. Przed zamontowaniem kotew w wywierconych otworach, otwory należy oczyścić i osuszyć. Dopuszczalne odchyłki wymiarów otworów nie powinny przekraczać wartości podanych przez Producenta.

Montaż bariery, w ramach dopuszczalnych odchyłek umożliwionych wielkością otworów w elementach bariery, powinien doprowadzić do zapewnienia równej i płynnej linii prowadnic bariery w planie i profilu oraz wysokości taśmy profilowej.

Przy montażu bariery niedopuszczalne jest wykonywanie jakichkolwiek otworów lub cięć, naruszających powłokę cynkową poszczególnych elementów bariery.

W każdej z barier niezależnie od rozstawu słupków należy stosować odcinki profilowanej taśmy stalowej o długości „modułu” zgodnej Kartami technicznymi Producenta. Taśmę należy mocować do słupków zgodnie z Dokumentacją Projektową.

Stosowanie odcinków krótszych jest dopuszczalne tylko dla wyrównania długości bariery, gdy długość ta nie jest wielokrotnością „modułu”.

Linia taśmy musi być płynna, bez załamania i przerw. Na obiekcie należy stosować identyczny lub kompatybilny system barier jak na dojazdach. Połączenie bariery na obiekcie z barierą na dojazdach powinno być zrealizowane poprzez zastosowanie odcinków przejściowych wg Dokumentacji Projektowej (Drogowej).

Na górze słupków zamontować pochwyt poręczy z rury.

Słupki barier montowane są do zabetonowanych elementów kotwiących śrubami zgodnie z Dokumentacją Projektową.

Bariery połączyć z odcinkiem barier drogowych.

Na barierze powinny być umieszczone elementy odblaskowe:

- czerwone - po prawej stronie jezdni,
- białe - po lewej stronie jezdni.

Odległości pomiędzy kolejnymi elementami odblaskowymi powinny być zgodne z ustaleniami WSDBO.

Elementy odblaskowe należy umocować do bariery w sposób trwały, zgodny z wytycznymi producenta barier.

5.2.3. Wykonanie podlewki pod słupkami barier

Jeżeli Dokumentacja Projektowa przewiduje pod stopami słupków barier wykonać podlewkę z zaprawy bezskurczowej. Podlewkę umieścić pod słupkami przed ich montażem lub w trakcie montażu pod ciśnieniem. Grubość podlewki około 2 cm Bezpośrednio przed układaniem nawierzchni, należy wykonać liniowe uszczelnienie styku bariery z nawierzchnią.

6. Kontrola jakości robót

6.1. Ogólne zasady kontroli:

Ogólne zasady kontroli jakości robót podano w ST D-M.00.00 "Wymagania ogólne".

Wszystkie partie elementów stalowej bariery ochronnej, przed dostarczeniem na budowę powinny zostać zbadane przez Producenta zgodnie z wymaganiami podanymi w odpowiednich Polskich Normach.

Wykonawca przed wbudowaniem barier winien przedstawić Inżynierowi wszystkie niezbędne dokumenty (certyfikaty, deklaracje zgodności itp.)

6.2. Kontrola montażu barieroporęczy polega na:

- sprawdzeniu jakości elementów składowych barieroporęczy,
- sprawdzeniu geodezyjnym lokalizacji kotew i słupków,
- sprawdzeniu geodezyjnym rzędnych taśmy i jej przebiegu w planie,
- kontrola powłok antykorozyjnych,
- sprawdzeniu łączników taśmy i słupków.
- sprawdzeniu ciągłości taśmy i pochwytów.

Wykonawca powinien wymagać od Producenta wykonania odpowiednich badań, tak aby zapewnić odpowiednie właściwości chemiczne cynkowania i grubość powłoki cynkowej. Wykonawca, po dostarczeniu na teren budowy elementów bariery ochronnej, powinien dostarczyć Inżynierowi wyniki badań wykonanych przez Producenta.

Na żądanie Inżyniera należy sprawdzić grubość powłoki zabezpieczenia antykorozyjnego wykonanej bariery w miejscach określonych przez Inżyniera. Grubość co najmniej 60 μm mierzy się grubościomierzami magnetycznymi lub elektromagnetycznymi zgodnie z PN-EN ISO 1461.

6.3. Dopuszczalne tolerancje dla barier

- dopuszczalna technologicznie odchyłka odległości między słupkami, wynikająca z wymiarów wydłużonych otworów w prowadnicy, służących do zamocowania słupków, wynosi ± 11 mm,
- dopuszczalna różnica wysokości słupków, decydująca czy prowadnica będzie zamocowana równolegle do nawierzchni jezdni, jest wyznaczona kształtem i wymiarami otworów w słupkach do mocowania wysięgników lub przekładek i wynosi ± 6 mm,
- rzędna góry taśmy bariery i poręczy ± 5 mm
- odchylenie taśmy bariery w planie i poręczy ± 10 mm.
- odchylenie wymiarów barier powinny być zgodne z podanymi w Aprobacie Technicznej oraz nie większe niż ± 2 cm

7. Obmiar robót

Ogólne zasady obmiaru robót podano w STWiORB D-M.00.00.00 „Wymagania ogólne”.

Jednostką obmiaru robót jest

- 1 metr - zamontowanych barier ochronnych.

8. Odbiór robót

Roboty uznaje się za wykonane zgodnie z dokumentacją projektową, ST i wymaganiami Inżyniera, jeżeli wszystkie pomiary i badania z zachowaniem tolerancji wg pktu 6 dały wyniki pozytywne

9. Podstawa płatności

Ogólne wymagania dotyczące płatności podano w ST D-M.00.00.00 "Wymagania ogólne".

Cena wykonania robót obejmuje:

- prace przygotowawcze i pomiarowe,
- zakup i transport materiałów przewidzianych do wykonania robót,
- przygotowanie elementu kotwiącego,
- montaż elementu kotwiącego wraz z regulacją wysokościową i w planie,
- montaż barier ochronnych,
- montaż poręczy do słupków bariery,
- regulację bariery po zmontowaniu
- zabezpieczenie antykorozyjne uszkodzonej powłoki cynkowej metodą metalizacji natryskowej,
- usunięcie poza pas drogowy narzędzi i materiałów pomocniczych,

- wykonanie niezbędnych badań laboratoryjnych i pomiarów wymaganych w specyfikacji.

10. Przepisy związane

10.1.a. Polskie Normy

- PN-H-93407:2014 Dwuteowniki stalowe I z pochyloną wewnętrzną powierzchnią stopek walcowane na gorąco - Wymiary
- PN-H-93419:2006 Dwuteowniki równoległościennne IPE walcowane na gorąco - Wymiary

10.1.b. Polskie Normy – oparte na EN, ISO

- PN-EN 1317-1:2001 Systemy ograniczające drogę - Część 1: Terminologia i ogólne kryteria metod badań
- PN-EN 1317-2:2001 Systemy ograniczające drogę - Część 2: Klasy działania, kryteria przyjęcia badań zderzeniowych i metody badań barier ochronnych
- PN-EN 10020:2003 Definicja i klasyfikacja gatunków stali
- PN-EN 10025-1:2007 Wyroby walcowane na gorąco ze stali konstrukcyjnych. Część 1: Ogólne warunki techniczne dostawy
- PN-EN 10025-2:2007 Wyroby walcowane na gorąco ze stali konstrukcyjnych. Część 2: Warunki techniczne dostawy stali konstrukcyjnych niestopowych
- PN-EN 10027-1:2007 Systemy oznaczania stali. Część 1: Znaki stali
- PN-EN 10027-2:1994 Systemy oznaczania stali. System cyfrowy
- PN-EN ISO1461:2000 Powłoki cynkowe nanoszone na stal metodą zanurzeniową (cynkowanie jednostkowe) - Wymagania i badania.

10.2. Polskie Normy – wycofane lub zastąpione

- PN-H-84020:1988 Stal niestopowa konstrukcyjna ogólnego przeznaczenia. Gatunki.*
- PN-89/H-84023/01 Stal określonego zastosowania. Wymagania ogólne. Gatunki.*
- PN-84/H-93000 Stal węglowa i niskostopowa. Walcówki pręty walcowane na gorąco.*
- PN-83/H-92120 Stal walcowa. Blachy grube i uniwersalne.*

10.3. Pozostałe przepisy

ROZPORZĄDZENIE MINISTRA TRANSPORTU I GOSPODARKI MORSKIEJ z dnia 30 maja 2000 r. w sprawie warunków technicznych, jakim powinny odpowiadać drogowe obiekty inżynierskie i ich usytuowanie. (Dz. U. Nr 63 poz. 735 - z dnia 3.08 2000 r.)

Wytyczne stosowania drogowych barier ochronnych. Załącznik do zarządzenia Nr 31 Generalnego Dyrektora Dróg Krajowych i Autostrad z dnia 23.04.2010 r.

**SPECYFIKACJA TECHNICZNA WYKONANIA
I ODBIORU ROBÓT BUDOWLANYCH**

M.19.01.04

**BALUSTRADY [POREĆCZE]
NA OBIEKTACH MOSTOWYCH**

1. Wstęp

1.1. Przedmiot ST

Przedmiotem niniejszej specyfikacji technicznej są wymagania dotyczące renowacji oraz montażu balustrad mostowych z taśmą bariery z profili stalowych w związku z realizacją zadania „**Remont mostu drogowego przez rzekę Wartę w pasie drogi DP 2406P w m. Biedrusko**”.

1.2. Zakres stosowania ST

Specyfikacja techniczna jest stosowana jako dokument przetargowy i kontraktowy przy zlecaniu i realizacji robót wymienionych w punkcie 1.1.

1.3. Zakres robót objętych ST

Ustalenia zawarte w niniejszej specyfikacji dotyczą prowadzenia robót montażowych poręczy mostowych i obejmują:

- demontaż uszkodzonych fragmentów balustrad z taśmą bariery,
- naprawa balustrad oraz uzupełnienie o elementy taśmy bariery,
- oczyszczenie strumieniowo-ściernie istniejących balustrad stalowych do stopnia Sa 2,5 oraz malowanie zestawem farb epoksydowo-poliuretanowych
- montaż balustrad stalowych typu miejskiego o wysokości 1,10 m (z profili stalowych) z odzysku - wraz z taśmą bariery, zabezpieczonych antykorozyjnie wraz z mocowaniem słupków do kotew osadzonych w betonie

1.4. Określenia podstawowe

Określenia podane w niniejszej ST są zgodne z obowiązującymi odpowiednimi normami i ST D-M.00.00.00 "Wymagania ogólne".

1.5. Ogólne wymagania dotyczące robót

Wykonawca robót jest odpowiedzialny za jakość ich wykonania oraz za zgodność z dokumentacją projektową, ST i poleceniami Inżyniera.

Ogólne wymagania dotyczące robót podano w ST D-M.00.00.00 "Wymagania ogólne".

2. Materiały

2.1. Ogólne wymagania dotyczące materiałów

Ogólne wymagania dotyczące materiałów podano w ST D-M.00.00.00 "Wymagania ogólne".

Zgodnie z Ustawą o wyrobach budowlanych z dn. 16.04.2004 r., (Dz. U. z dnia 12.02.2019 r., poz. 266: Obwieszczenie Marszałka Sejmu Rzeczypospolitej Polskiej z dnia 17 stycznia 2019 r. w sprawie ogłoszenia jednolitego tekstu - z późniejszymi zmianami), wyrób budowlany (materiał) dopuszczony jest do stosowania przy wykonywaniu robót budowlanych, jeżeli jest

- oznakowany CE - wyrób objęty normą zharmonizowaną lub zgodny z wydaną dla niego europejską oceną techniczną

- oznakowany znakiem budowlanym B - wyrób nieobjęty normą zharmonizowaną: znak B świadczący o zgodności z Polską Normą albo aprobatą techniczną,
- wyrobem jednostkowym produkowanym według indywidualnej dokumentacji technicznej - wytworzonym i wbudowanym zgodnie z mającymi zastosowanie przepisami krajowymi
- wyrobem produkowanym na terenie budowy według indywidualnej dokumentacji technicznej - wytworzonym i wbudowanym zgodnie z mającymi zastosowanie przepisami krajowymi

Producent wyrobu budowlanego winien dołączyć do wszystkich zastosowanych wyrobów deklarację właściwości użytkowych (oznakowanie CE) lub krajową deklarację właściwości użytkowych (oznakowanie B).

Sposób deklarowania oraz oceny zgodności wyrobu budowlanego określa Rozporządzenie Parlamentu Europejskiego i Rady (UE) Nr 305/2011 z dnia 9 marca 2011 r. ustanawiające zharmonizowane warunki wprowadzania do obrotu wyrobów budowlanych (Dz. U. Unii Europejskiej 4.4.21 [PL]) - oznakowanie CE lub Rozporządzenie Ministra Infrastruktury z dnia 17 listopada 2016 r. w sprawie sposobu deklarowania właściwości użytkowych wyrobów budowlanych oraz sposobu znakowania ich znakiem budowlanym (Dz. U. poz. 1966 z 2016 r.) - oznakowanie B

Materiałami stosowanymi przy wykonywaniu montażu poręczy mostowych według zasad niniejszych ST są:

2.2. Elementy stalowe poręczy

2.2.1. Elementy ze stali zwykłej

Poręcz ze stali zwykłej wykonać z profili walcowanych – płaskowników, rur walcowanych lub zimnogiętych ze stali St3S wg PN-S-10052:1982 lub równoważnej (np S235) wg PN-EN 10025-2. Powinny one odpowiadać wymaganiom norm lub Aprobatach technicznych.

Taśma bariery ochronnej – identyczna z zastosowaną na obiekcie.

Wszystkie ostre krawędzie stalowe powinny być zaokrąglone promieniem 2 mm.

2.2.2. Materiały spawalnicze - elektrody

Należy stosować elektrody odpowiednie dla stali łączonych elementów. Wymagania szczegółowe dotyczące elektrod wg ST M.14.01.01.

2.3. Kotwy

2.3.1. Kotwy wklejane.

Należy zastosować firmowe systemowe kotwy (wklejane) z porcjowanym ładunkiem kleju lub wykonać z prętów stalowych ze stali St3S (S235) z nagwintowanymi końcami (od góry). Do wklejania prętów stosować zaprawę lub klej na bazie epoksydów. Nakrętki ze stali powinny odpowiadać wymaganiom odpowiednich norm lub Aprobatach technicznych.

2.3.2. Zabezpieczenie antykorozyjne kotew.

Kotwy oraz nakrętki zabezpieczyć przez cynkowanie ogniowe o grubości minimum 50 µm lub wykonać ze stali odpornej na korozję.

2.4. Zabezpieczenie antykorozyjne poręczy

Materiały stosowane do zabezpieczenia antykorozyjnego muszą spełniać wymagania odpowiednich norm lub aprobat technicznych. Ostateczny wybór sposobu i zestawu do zabezpieczenia antykorozyjnego należy do Inżyniera.

2.4.1. Materiały malarskie.

Zestaw farb do malowania powierzchni metalizowanych ogniowo lub natryskowo, składający się z warstwy szepno-gruntującej oraz co najmniej jednej warstwy nawierzchniowej - łączna grubość pokrycia malarskiego minimum 150÷180 µm. Grubość powłoki jest zależna od zastosowanego zestawu malarskiego.

Lub:

Zestaw farb wysokocynkowych, składający się z warstwy szepno-gruntującej oraz co najmniej dwóch warstw nawierzchniowych - łączna grubość pokrycia malarskiego minimum 180÷240 µm. Grubość powłoki jest zależna od zastosowanego zestawu malarskiego.

2.4.2. Materiały do metalizacji ogniowej.

Materiały do metalizacji ogniowej - łączna grubość cynkowania ogniowego 80 µm.

2.4.3. Materiały do czyszczenia powierzchni stali.

Należy stosować żużel pomiedziowy lub inne środki ścierne zapewniające prawidłowe oczyszczenie powierzchni stali, zaakceptowane przez Inżyniera.

3. Sprzęt

3.1. Ogólne wymagania dotyczące sprzętu

Ogólne wymagania dotyczące sprzętu podano w ST D-M-00.00.00 „Wymagania ogólne”.

3.2. Sprzęt do wykonania robót

Balustrady należy montować ręcznie.

Wykonawca przystępujący do wykonania robót powinien dysponować następującym sprzętem:

- spawarką,
- sprzętem do prostowania elementów balustrady,
- sprzętem do czyszczenia strumieniowo-ściernego
- sprzętem do metalizacji natryskowej,
- sprzętem do malowania ręcznego lub natryskowego.
- mieszadłem wolnoobrotowym - do przygotowania zaprawy niskoskurczowej.
- wiertarką z osprzętem do wiercenia otworów w betonie

4. Transport

4.1. Ogólne wymagania dotyczące transportu

Ogólne wymagania dotyczące transportu podano w ST D-M-00.00.00 „Wymagania ogólne”.

4.2. Transport segmentów balustrady

Transport segmentów balustrady może się odbywać dowolnymi środkami transportu z zachowaniem ogólnych warunków bezpiecznego transportu stalowych elementów konstrukcyjnych. Podzestawy balustrady na czas transportu należy stężyć.

5. Wykonanie robót

5.1. Ogólne warunki wykonania robot

Ogólne warunki wykonania robót podano w ST D-M.00.00.00 "Wymagania ogólne".

Balustrady powinny być podzielone na segmenty o długości dostosowanej do możliwości przewozowych. Należy ograniczać ilość styków montażowych na miejscu wbudowywania. Wszelkie roboty związane z przebudową i renowacją barier wykonać w Wytwórni. Balustrada jest kotwiona w stopniach i spocznikach za pomocą specjalnych kotw wklejanych osadzanych w betonie.

5.2. Zakres wykonywanych robót przy renowacji poręczy

Roboty związane z renowacją poręczy wykonać w Wytwórni.

5.2.1. Prostowanie elementów poręczy

Po zdemontowaniu segmentów poręczy przeznaczonych do ponownego wbudowania należy je przejrzeć. Fragmenty znacznie uszkodzone należy wymienić natomiast mniejsze uszkodzenia należy usunąć. Fragmenty zwichrowane i pokrzywione należy wyprostować.

Uszkodzone elementy taśmy bariery ochronnej należy usunąć i zastąpić elementami pełnowartościowymi.

5.2.2. Przystosowanie poręczy do mocowania na kotwy wklejane

Roboty związane z przystosowaniem poręczy do mocowania na kotwy wklejane polegają na regulacji wysokości słupków oraz przyspawaniem blach z otworami jako podstaw słupków.

5.2.3. Zabezpieczenie antykorozyjne poręczy

Zabezpieczenie antykorozyjne poręczy istniejących należy wykonać w Wytwórni zgodnie z zasadami podanymi poniżej.

5.3. Zakres wykonywanych robót montażowych

5.3.1. Przygotowanie elementów obiektu mostowego do montażu poręczy

Dokumentacja Projektowa przewiduje mocowanie słupków poręczy do kotew stalowych wklejonych - osadzonych w betonie (poprzez przykręcenie).

Do istniejących elementów należy mocować poręcz z zastosowaniem kotew wklejanych (w nawierconych uprzednio otworach).

5.3.2. Montaż poręczy – do kotew

Słupki balustrady lub poręczy mocować przez przykręcenie blach do kotew. W trakcie montażu poręcz ustawić w pionie i odpowiednio wyregulować wysokościowo.

5.3.3. Wymagania dodatkowe dotyczące montażu poręczy

Poręcze należy przed montażem sprawdzić i dokładnie oczyścić, wszelkie zwichrowania usunąć. Miejsca ewentualnych styków spawanych zabezpieczyć antykorozyjnie.

Ewentualne roboty spawalnicze prowadzić w temperaturze powyżej +5°C zgodnie z PN-89/S-10050

Segmenty poręczy winny być dylatowane, a szczelina w pochwyicie odpowiednio zabezpieczona.

5.2.4. Zabezpieczenie antykorozyjne poręczy

Powierzchnie stalowe poręczy należy zabezpieczyć antykorozyjnie zgodnie z ustaloną technologią, akceptowaną przez Inżyniera. W punkcie 2 przedstawiono proponowany zestaw malarski oraz zestaw metalizacyjno-malarski. Zaleca się zabezpieczenie poprzez cynkowanie ogniowe o grubości minimum 80 µm i malowanie zestawem farb poliuretanowo epoksydowych o grubości 150÷180 µm.

Alternatywnie możliwe jest zabezpieczenie antykorozyjne za pomocą odpowiedniego zestawu malarskiego zgodnie z punktem 2, np. poprzez malowanie zestawem farb poliuretanowo epoksydowych wysokocynkowych o grubości minimum 180÷240 µm. Warstwę nawierzchniową należy wykonać w kolorze zgodnym z Dokumentacją Projektową.

Zabezpieczenie antykorozyjne w postaci ocynkowania ogniowego elementów stalowych wykonać zgodnie z wymogami normy PN-EN ISO 1461:2000.

Przed malowaniem powierzchnię ocynkowaną należy oczyścić i tak przygotować, aby zapewnić odpowiednią przyczepność powłoki. Po przygotowaniu powierzchni ubytek powłoki cynkowej nie może przekraczać 10 µm.

Miejsca spawania (segmentów poręczy) należy zabezpieczyć zgodnie z ustaloną przez Wykonawcę oraz zaakceptowaną przez Inżyniera metodą. Proponuje się malowanie farbami wysokocynkowymi z dużą zawartością części stałych lub metalizację natryskową 200 µm i malowanie zestawem farb poliuretanowo epoksydowych o grubości 150÷180 µm. Warstwę nawierzchniową należy wykonać w kolorze zgodnym z Dokumentacją Projektową.

Szczegółowe zasady dotyczące wykonania powłok malarskich wykonać zgodnie z zasadami podanymi w odpowiednich instrukcjach IBDiM.

5.2.5. Wykonanie podlewki pod słupkami balustrad

Jeżeli Dokumentacja Projektowa przewiduje pod stopami słupków balustrad wykonać podlewkę z zaprawy bezskurczowej. Podlewkę umieścić pod słupkami przed ich montażem lub w trakcie montażu podciśnieniem. Grubość podlewki około 2 cm. Bezpośrednio przed układaniem nawierzchni, należy wykonać liniowe uszczelnienie styku z nawierzchnią.

6. Kontrola jakości robót

6.1. Ogólne zasady kontroli jakości robót

Ogólne zasady kontroli jakości robót podano w ST D-M.00.00.00.

6.2. Badania przed przystąpieniem do robót

Przed przystąpieniem do robót Wykonawca powinien:

- uzyskać wymagane dokumenty, dopuszczające wyroby budowlane do obrotu i powszechnego stosowania (certyfikaty zgodności, deklaracje zgodności, aprobaty techniczne, ew. badania materiałów wykonane przez dostawców itp.),

potwierdzające zgodność materiałów z wymaganiami pktu 2 niniejszej specyfikacji,

- ew. wykonać własne badania właściwości materiałów przeznaczonych do wykonania robót, określone w pktcie 2 lub przez Inżyniera,
- sprawdzić cechy zewnętrzne elementów balustrady (sprawdzenie wyglądu zewnętrznego elementów balustrady należy przeprowadzić na podstawie oględzin przez ocenę uszkodzeń na powierzchni poszczególnych elementów oraz kompletności balustrady).

Wszystkie dokumenty oraz wyniki badań Wykonawca przedstawi Inżynierowi do akceptacji.

6.3. Kontrola materiałów

6.3.1. Kontrola konstrukcji stalowej balustrady

Materiały należy sprawdzać na podstawie atestów producenta, potwierdzających ich zgodność z wymaganiami ST.

6.3.2. Kontrola materiałów malarskich

Przed przystąpieniem do wbudowywania materiału, Wykonawca przedstawi przy każdej dostawie deklarację zgodności lub certyfikat zgodności materiału z Polską Normą lub aprobatą techniczną. Materiały, na podstawie powyższych dokumentów, powinny spełniać wymagania podane w pktcie 2 niniejszej ST. Materiały nie spełniające wymogów należy wyeliminować. Przed wbudowaniem materiału Wykonawca musi przedstawić Inżynierowi karty techniczne poszczególnych materiałów. Przed rozpoczęciem malowania należy doświadczalnie ustalić parametry malowania. Wykonawca powinien przeprowadzić próbne malowanie powierzchni za pomocą wybranego systemu farb i przedstawić Inżynierowi do akceptacji. Wykonawca ma obowiązek kontrolować lepkość materiału malarskiego każdego pojemnika.

6.1. Kontrola montażu poręczy polega na:

- sprawdzeniu jakości elementów składowych poręczy,
- sprawdzeniu geodezyjnym rzędnych i przebiegu poręczy ,
- kontroli powłok antykorozyjnych,
- sprawdzeniu zamocowania słupków poręczy,
- sprawdzeniu ciągłości pochwyków.

6.2. Dopuszczalne tolerancje

Dopuszczalne odchyłki montażu balustrad:

- odchylenie słupka od pionu $\pm 0,5\%$,
- odchyłka w odległości ustawienia słupka od krawędzi jezdni $\pm 0,5$ cm,
- odchyłka od prostoliniowości wykonanej balustrady $0,5\%$.
- odchyłka w rozmieszczeniu otworów dla słupków lub marek (w planie) ± 5 mm,
- odchyłka odległości między słupkami i ± 10 mm,
- różnica wysokości słupków ± 5 mm,
- odchyłka rzędnych góry poręczy - ± 5 mm
- odchylenie poręczy w planie ± 10 mm.

7. Obmiar robót

Jednostką obmiaru jest:

- 1 metr (lub 1 Megagram) – wykonanej (odnowionej) i zamontowanej poręczy.

Ogólne zasady obmiaru robót podano w ST D-M.00.00.00.

8. Odbiór robót

Ogólne zasady odbioru robót podano w ST D-M.00.00.00. "Wymagania ogólne".

Odbiór częściowy i końcowy robót jak w ST D-M.00.00.00.

9. Podstawa płatności

Ogólne wymagania dotyczące płatności podano w ST D-M.00.00.00.

Cena wykonania robót obejmuje:

- prace przygotowawcze i pomiarowe,
- zakup i transport materiałów przewidzianych do wykonania robót,
- wykonanie renowacji istniejących poręczy po demontażu polegające na naprawie oraz wykonaniu zabezpieczenia antykorozyjnego w Warsztacie,
- wiercenie otworów i osadzenie kotew na zaprawę epoksydową,
- montaż balustrad mostowych z profili walcowanych ze stali zwykłej do kotew wraz z regulacją,
- montaż taśmy bariery ochronnej,
- połączenie poszczególnych segmentów poręczy w sposób przewidziany w Dokumentacji Projektowej
- wykonanie dylatacji balustrady,
- wykonanie uszczelnień podstaw słupków,
- wykonanie zabezpieczenia antykorozyjnego poręczy przy stykach spawanych na Budowie.
- wykonanie naprawy zabezpieczenia antykorozyjnego miejsc, w których to zabezpieczenie zostało uszkodzone w trakcie transportu i montażu
- przeprowadzenie niezbędnych badań laboratoryjnych i pomiarów wymaganych w Specyfikacji.
- oczyszczenie terenu robót.

10. Przepisy związane

PN-89/S-10050	Obiekty mostowe. Konstrukcje stalowe. Wymagania i badanie.
PN-EN 10021	Ogólne techniczne warunki dostaw stali i wyrobów stalowych.
PN-EN 10025-1	Wyroby walcowane na gorąco ze stali konstrukcyjnych. Część 1: Ogólne warunki techniczne dostawy
PN-EN 10025-2	Wyroby walcowane na gorąco ze stali konstrukcyjnych. Część 2: Warunki techniczne dostawy stali konstrukcyjnych niestopowych
PN-EN 10027-1	Systemy oznaczania stali. Część 1: Znaki stali

PN-EN 10027-2 Systemy oznaczania stali. System cyfrowy

PN-EN ISO1461 Powłoki cynkowe nanoszone na stal metodą zanurzeniową (cynkowanie jednostkowe) - Wymagania i badania.

PN-83/H-93000 Stal węglowa i niskostopowa. Walcówki pręty walcowane na gorąco.

ROZPORZĄDZENIE MINISTRA TRANSPORTU I GOSPODARKI MORSKIEJ z dnia 30 maja 2000 r. w sprawie warunków technicznych, jakim powinny odpowiadać drogowe obiekty inżynierskie i ich usytuowanie. (Dz. U. Nr 63 poz. 735 - z dnia 3.08 2000 r.)

Zalecenia do wykonywania i odbioru antykorozyjnych zabezpieczeń konstrukcji stalowych drogowych obiektów mostowych [IBDiM 1998] - Załącznik do Zarządzenia Nr 12 Generalnego Dyrektora Dróg Publicznych z dnia 8 grudnia 1998 roku.

Katalog metod zabezpieczania przed korozją stalowych obiektów mostowych - IBDiM Warszawa 1998 r.

**SPECYFIKACJA TECHNICZNA WYKONANIA
I ODBIORU ROBÓT BUDOWLANYCH**

M.20.01.04

INSTALACJA URZĄDZEŃ OBCYCH

1. Wstęp

1.1. Przedmiot ST

Przedmiotem niniejszej Specyfikacji Technicznej są wymagania dotyczące montażu elementów urządzeń obcych w związku z realizacją zadania „**Remont mostu drogowego przez rzekę Wartę w pasie drogi DP 2406P w m. Biedrusko**”.

1.2. Zakres stosowania ST

Specyfikacja Techniczna jest stosowana jako dokument przetargowy i kontraktowy przy zlecaniu i realizacji robót wymienionych w punkcie 1.1.

1.3. Zakres robót objętych ST

Ustalenia zawarte w niniejszej specyfikacji dotyczą prowadzenia robót montażowych elementów urządzeń obcych na obiektach inżynierskich i obejmują:

□ **Etap II**

- montaż rur HDPE 110 mm – zabezpieczenie kabli energetycznych i telekomunikacyjnych w gruncie,
- montaż rur HDPE 110 mm – zabezpieczenie kabli energetycznych na konstrukcji mostu wraz z podwieszeniem do konstrukcji (na kotwy wklejane),
- montaż konstrukcji wsporczych mocowanych do płyty pomostu (np. na kotwy wklejane),
- montaż rur stalowych osłonowych o średnicy 273,0/10,0

1.4. Określenia podstawowe

Określenia podane w niniejszej ST są zgodne z obowiązującymi odpowiednimi normami i ST D-M.00.00.00. „Wymagania ogólne”.

1.5. Ogólne wymagania dotyczące robót

Wykonawca robót jest odpowiedzialny za jakość ich wykonania oraz za zgodność z Dokumentacją Projektową ST i poleceniami Inspektora Nadzoru.

Ogólne wymagania dotyczące robót podano w ST D-M.00.00.00. "Wymagania ogólne".

2. Materiały

2.1. Ogólne wymagania dotyczące materiałów

Ogólne wymagania dotyczące materiałów, ich pozyskiwania i składowania, podano w ST D-M-00.00.00 „Wymagania ogólne”.

Zgodnie z Ustawą o wyrobach budowlanych z dn. 16.04.2004 r., (Dz. U. z dnia 12.02.2019 r., poz. 266: Obwieszczenie Marszałka Sejmu Rzeczypospolitej Polskiej z dnia 17 stycznia 2019 r. w sprawie ogłoszenia jednolitego tekstu - z późniejszymi zmianami), wyrób budowlany (materiał) dopuszczony jest do stosowania przy wykonywaniu robót budowlanych, jeżeli jest

- oznakowany CE - wyrób objęty normą zharmonizowaną lub zgodny z wydaną dla niego europejską oceną techniczną

- oznakowany znakiem budowlanym B - wyrób nieobjęty normą zharmonizowaną: znak B świadczący o zgodności z Polską Normą albo aprobatą techniczną,
- wyrobem jednostkowym produkowanym według indywidualnej dokumentacji technicznej - wytworzonym i wbudowanym zgodnie z mającymi zastosowanie przepisami krajowymi
- wyrobem produkowanym na terenie budowy według indywidualnej dokumentacji technicznej - wytworzonym i wbudowanym zgodnie z mającymi zastosowanie przepisami krajowymi

Producent wyrobu budowlanego winien dołączyć do wszystkich zastosowanych wyrobów deklarację właściwości użytkowych (oznakowanie CE) lub krajową deklarację właściwości użytkowych (oznakowanie B).

Sposób deklarowania oraz oceny zgodności wyrobu budowlanego określa Rozporządzenie Parlamentu Europejskiego i Rady (UE) Nr 305/2011 z dnia 9 marca 2011 r. ustanawiające zharmonizowane warunki wprowadzania do obrotu wyrobów budowlanych (Dz. U. Unii Europejskiej 4.4.21 [PL]) - oznakowanie CE lub Rozporządzenie Ministra Infrastruktury z dnia 17 listopada 2016 r. w sprawie sposobu deklarowania właściwości użytkowych wyrobów budowlanych oraz sposobu znakowania ich znakiem budowlanym (Dz. U. poz. 1966 z 2016 r.) - oznakowanie B

2.2. Materiałami stosowanymi przy wykonywaniu i montażu rur osłonowych według zasad niniejszych ST są:

2.2.1. Rury HDPE ϕ 110 mm dwudzielne - do przeprowadzenia kanalizacji kablowej wraz z osprzętem – zgodne z Dokumentacją Projektową.

2.2.2. Konstrukcja wsporcza dla rur ze profili stalowych, zabezpieczona antykorozyjnie np. przez cynkowanie ogniowe o grubości około 80 μm . Konstrukcja powinna odpowiadać wymaganiom zawartym w Dokumentacji Projektowej.

2.2.3. Rury stalowe o średnicy 273,0/10,0 mm dwudzielne - wraz z osprzętem – zgodne z Dokumentacją Projektową.

2.2.4. Pozostały osprzęt

Kotwy wklejane

Systemowe elementy do podwieszenia kabli

Elementy uzupełniające – wg Dokumentacji Projektowej oraz analogiczne jak wymieniane elementy

Inne niezbędne materiały do wykonania robót

3. Sprzęt

Wykonawca przystępujący do wykonania robót powinien mieć do dyspozycji następujący sprzęt:

- lekki żuraw samochodowy,
- wiertarki z osprzętem do wiercenia w betonie,
- sprzęt do transportu pomocniczego.
- Sprzęt pomocniczy, ręczny

4. Transport

Materiały mogą być przewożone dowolnymi środkami transportu. Należy je ułożyć równomiernie na całej powierzchni ładunkowej, obok siebie i zabezpieczyć przed możliwością przesuwania się oraz uszkodzeniem podczas transportu.

5. Wykonanie robót

5.1. Ogólne warunki wykonania robót

Ogólne warunki wykonania robót podano w ST D-M.00.00.00 "Wymagania ogólne".

5.2. Zakres wykonywanych robót.

5.2.1. Montaż konstrukcji wsporczych

Konstrukcje wsporcze należy montować pod żelbetową płytą pomostu do zabetonowanych kotew lub na systemowe kotwy wklejane. Wszystkie mocowania muszą być zabezpieczone przed korozją poprzez cynkowanie. Możliwe jest wykorzystanie typowego katalogowego systemu podwieszenia lub oferowanego przez producentów rur.

5.2.2. Montaż rur kanalizacji kablowej – pod płytą pomostu

Rury HDPE lub stalowe - dwudzielne należy montować w miejscu określonym w Dokumentacji Projektowej – pod płytą pomostu. Rury układać na konstrukcjach wsporczych.

5.2.3. Ułożenie rur kanalizacji kablowej w gruncie

Rury HDPE należy ułożyć w gruncie w wykopie w miejscu określonym w Dokumentacji Projektowej.

6. Kontrola jakości robót.

6.1. Ogólne zasady kontroli jakości

Ogólne zasady kontroli jakości podano w ST D-M.00.00.00 „Wymagania ogólne”.

6.2. Kontrola montażu rur polega na:

- sprawdzeniu geodezyjnym usytuowania rur i ich rzędnych przed mocowaniem do konstrukcji,
- sprawdzeniu zamocowania rur do konstrukcji
- sprawdzenie drożności kanalizacji

7. Obmiar robót

Ogólne zasady obmiaru robót podano w ST D-M.00.00.00 „Wymagania ogólne”.

Jednostką obmiaru robót jest

- 1 m - zamontowanych rur ochronnych.
- 1 szt. - zamontowanych konstrukcji wsporczych dla rur

8. Odbiór robót

Ogólne zasady odbioru robót podano w ST D-M.00.00.00 „Wymagania ogólne”.

9. Podstawa płatności

Ogólne wymagania dotyczące płatności podano w ST D-M.00.00.00. „Wymagania ogólne”.

Cena wykonania robót obejmuje:

- prace pomiarowe i przygotowawcze,
- zakup i transport niezbędnych materiałów do wykonania robót,
- montaż konstrukcji wsporczych dla rur
- wykonanie niezbędnych robót ziemnych,
- ułożenie rur dwudzielnych w gruncie,
- montaż rur dwudzielnych osłonowych,
- wykonanie pozostałych robót
- usunięcie zbędnych materiałów poza pas drogowy,
- przeprowadzenie niezbędnych badań laboratoryjnych i pomiarów wymaganych w specyfikacji.

10. Przepisy związane

ROZPORZĄDZENIE MINISTRA TRANSPORTU I GOSPODARKI MORSKIEJ z dnia 30 maja 2000 r. w sprawie warunków technicznych, jakim powinny odpowiadać drogowe obiekty inżynierskie i ich usytuowanie. (Dz. U. Nr 63 poz. 735 - z dnia 3.08 2000 r.)

**SPECYFIKACJA TECHNICZNA WYKONANIA
I ODBIORU ROBÓT BUDOWLANYCH**

M.20.01.08

**ZABEZPIECZENIE ANTYKOROZYJNE
POWIERZCHNI BETONOWYCH**

1. Wstęp

1.1. Przedmiot ST

Przedmiotem niniejszej Specyfikacji Technicznej są wymagania dotyczące wykonania i odbioru powierzchniowych zabezpieczeń antykorozyjnych elementów betonowych w związku z realizacją zadania „**Remont mostu drogowego przez rzekę Wartę w pasie drogi DP 2406P w m. Biedrusko**”.

1.2. Zakres stosowania ST

Specyfikacja Techniczna jest stosowana jako dokument przetargowy i kontraktowy przy zlecaniu i realizacji robót wymienionych w punkcie 1.1.

1.3. Zakres robót objętych ST

Ustalenia zawarte w niniejszej specyfikacji dotyczą prowadzenia robót związanych z zabezpieczeniem antykorozyjnym betonu elementów obiektów mostowych i obejmują:

- **Etap I oraz Etap II**
 - oczyszczenie i przygotowanie powierzchni betonowych
 - zabezpieczenie powierzchni żywicą
 - wykonanie zabezpieczenia antykorozyjnego powierzchni betonowych ścian – malowanie elastyczną farbą akrylową (na bazie akrylanów) powierzchni – grubość powłoki 0,3 mm

1.4. Określenia podstawowe

- 1.4.1. Powłoka ochronna - warstwa wykonana z materiałów ciekłych, upłynnionych nanoszonych na odpowiednio przygotowane podłoże za pomocą technik zalecanych przez producenta.
- 1.4.2. Powłoka z podwyższoną zdolnością pokrywania zarysowań – warstwa powłoki ochronnej pokrywająca rysy o rozwarości do 0.3 mm.
- 1.4.3. Powłoka sztywna – warstwa powłoki ochronnej bez zdolności pokrywania zarysowań
- 1.4.4. Wyprawa – zabezpieczenie wykonywane przy użyciu materiałów o spoiwie mineralnym, żywicznym lub mieszanym, wykonywane w postaci warstwy o grubości od 2 do 10 mm , nanoszonej na zabezpieczaną powierzchnię techniką malarską, tynkarską lub natryskową
- 1.4.5. Pozostałe określenia podane w niniejszej specyfikacji są zgodne z obowiązującymi odpowiednimi normami i ST D-M.00.00.00. "Wymagania ogólne".

Określenia podane w niniejszej ST są zgodne z obowiązującymi odpowiednimi normami i ST D-M.00.00.00 "Wymagania ogólne".

1.5. Ogólne wymagania dotyczące robót

Wykonawca robót jest odpowiedzialny za jakość ich wykonania oraz za zgodność z Dokumentacją Projektową, ST i poleceniami Inspektora Nadzoru.

Ogólne wymagania dotyczące robót podano w ST D-M.00.00.00 "Wymagania ogólne".

2. Materiały

2.1. Ogólne wymagania dotyczące materiałów

Ogólne wymagania dotyczące materiałów podano w ST D-M.00.00.00 "Wymagania ogólne".

Zgodnie z Ustawą o wyrobach budowlanych z dn. 16.04.2004 r., (Dz. U. z dnia 12.02.2019 r., poz. 266: Obwieszczenie Marszałka Sejmu Rzeczypospolitej Polskiej z dnia 17 stycznia 2019 r. w sprawie ogłoszenia jednolitego tekstu - z późniejszymi zmianami), wyrób budowlany (materiał) dopuszczony jest do stosowania przy wykonywaniu robót budowlanych, jeżeli jest

- oznakowany CE - wyrób objęty normą zharmonizowaną lub zgodny z wydaną dla niego europejską oceną techniczną
- oznakowany znakiem budowlanym B - wyrób nieobjęty normą zharmonizowaną; znak B świadczący o zgodności z Polską Normą albo aprobatą techniczną,
- wyrobem jednostkowym produkowanym według indywidualnej dokumentacji technicznej - wytworzonym i wbudowanym zgodnie z mającymi zastosowanie przepisami krajowymi
- wyrobem produkowanym na terenie budowy według indywidualnej dokumentacji technicznej - wytworzonym i wbudowanym zgodnie z mającymi zastosowanie przepisami krajowymi

Producent wyrobu budowlanego winien dołączyć do wszystkich zastosowanych wyrobów deklarację właściwości użytkowych (oznakowanie CE) lub krajową deklarację właściwości użytkowych (oznakowanie B).

Sposób deklarowania oraz oceny zgodności wyrobu budowlanego określa Rozporządzenie Parlamentu Europejskiego i Rady (UE) Nr 305/2011 z dnia 9 marca 2011 r. ustanawiające zharmonizowane warunki wprowadzania do obrotu wyrobów budowlanych (Dz. U. Unii Europejskiej 4.4.21 [PL]) - oznakowanie CE lub Rozporządzenie Ministra Infrastruktury z dnia 17 listopada 2016 r. w sprawie sposobu deklarowania właściwości użytkowych wyrobów budowlanych oraz sposobu znakowania ich znakiem budowlanym (Dz. U. poz. 1966 z 2016 r.) - oznakowanie B

Wykonawca przed przystąpieniem do wykonania robót winien przedstawić Inżynierowi do zaakceptowania proponowane do zastosowania materiały.

2.2. Materiały powłokowe - ochronne.

Materiałem stosowanym przy wykonywaniu powierzchniowego zabezpieczenia antykorozyjnego betonu będzie preparat (materiał powłokowy ochronny) spełniający wymagania podane w Dokumentacji Projektowej.

Na powierzchniach konstrukcyjnych, rozciąganych zastosować powłokę sztywną, która nie przenosi rys.

Na pozostałych powierzchniach zastosować system elastyczny przenoszący bez uszkodzenia pęknięcia o rozwartości do 0,30 mm.

Inspektor Nadzoru ma prawo wyboru materiału do wykonania zabezpieczenia antykorozyjnego betonu. Ostateczna decyzja dotycząca rodzaju materiału należy do Inspektora Nadzoru.

Użyte materiały muszą posiadać Aprobatę Techniczną.

Dostarczone materiały muszą być zaopatrzone przez Producenta w deklarację zgodności (atest) potwierdzające cechy materiałów.

Podstawowe wymagania dla powłoki malarskiej

- redukcja nasiąkliwości powierzchniowej betonu (nasiąkliwość $\leq 2\%$)
- przepuszczalność na zewnątrz dla pary wodnej – nie hamuje dyfuzji pary wodnej,
- zabezpiecza przed wnikaniem (dyfuzją) dwutlenku węgla w głąb betonu (opór dyfuzji dla $\text{CO}_2 \geq 50$ m równoważnej warstwy powietrza),
- zwiększa odporność na działanie soli i mrozu,
- nietoksyczność i nieszkodliwość dla środowiska naturalnego,

Wymagania ogólne dla powłok

L.p.	Właściwości	Jednostka	Wymagania	Badania wg
1	Nasiąkliwość	%	$\leq 2\%$	Procedura IBDiM PO-4
2	Grubość warstwy powietrza, której opór dyfuzyjny jest równoważny oporowi dyfuzyjnemu powłoki dla pary wodnej	m	$S_{\text{D}_{\text{H}_2\text{O}}} \leq 4$	Procedura ITB LO-2
3	Grubość warstwy powietrza, której opór dyfuzyjny jest równoważny oporowi dyfuzyjnemu powłoki dla dwutlenku węgla	m	$S_{\text{D}_{\text{CO}_2}} \geq 50$	Procedura ITB LO-6

2.2.1. Materiały typu malarskiego – sztywne nie przenoszące zarysowań (grubość do 0,3 mm)

Należy zastosować powłokę malarską (np. akrylową), jedno lub wielowarstwową. Dla powłok wielowarstwowych pierwsza warstwa pełni rolę warstwy gruntującej:

Wymagania dla powłoki malarskiej nie przenoszącej zarysowań:

L.p.	Właściwości	Jednostka	Wymagania	Badania wg
1	Wytrzymałość na odrywanie (przyczepność powłoki do podłoża)	MPa	$R_{\text{sr}} = 0,8$ $R_{\text{min}} = 0,5$	PN-B-01814:1992
2	Stan powłoki po 150 cyklach zamarzania i odmrażania w wodzie i soli	-	powłoka bez zmian	Procedura IBDiM PO-2
3	Wytrzymałość na odrywanie po badaniu mrozoodporności	MPa	$R_{\text{sr}} = 0,6$	PN-B-01814:1992

2.2.2. Materiały typu malarskiego – elastyczne przenoszące zarysowania do 0,15 mm (grubość minimum 0,3 mm)

Należy zastosować powłokę malarską (np. akrylową), jedno lub wielowarstwową. Dla powłok wielowarstwowych pierwsza warstwa pełni rolę warstwy gruntującej:

Wymagania dla elastycznej powłoki malarskiej przenoszącej zarysowania (do 0,15 mm):

L.p.	Właściwości	Jednostka	Wymagania	Badania wg
1	Wytrzymałość na odrywanie (przyczepność powłoki do podłoża)	MPa	$R_{\text{sr}} = 1,0$ $R_{\text{min}} = 0,6$	PN-B-01814:1992
2	Stan powłoki po 150 cyklach zamarzania i odmrażania w wodzie i soli	-	powłoka bez zmian	Procedura IBDiM PO-2
3	Wytrzymałość na odrywanie po badaniu mrozoodporności	MPa	$R_{\text{sr}} = 0,8$	PN-B-01814:1992
4	Wodoprzepuszczalność	-	W8	PN-B-06250:1988
5	Odporność na powstawanie rys	-	odporność na wystąpienie rys podłoża do 0,3 mm	Procedura ITB nr 211
6	Odporność na chlorki	%	$\leq 0,1$	Procedura IBDiM

2.2.3. Materiały – elastyczne przenoszące zarysowania do 0,3 mm (grubość minimum 1,0 mm)

Należy zastosować powłokę, jedno lub wielowarstwową. Dla powłok wielowarstwowych pierwsza warstwa pełni rolę warstwy gruntującej:

Wymagania dla elastycznej powłoki (na powierzchni nie obciążone ruchem) przenoszącej zarysowania (do 0,3 mm):

L.p.	Właściwości	Jednostka	Wymagania	Badania wg
1	Wytrzymałość na odrywanie (przyczepność powłoki do podłoża)	MPa	$R_{\text{sr}} = 1,3$ $R_{\text{min}} = 0,8$	PN-B-01814:1992
2	Stan powłoki po 150 cyklach zamarzania i odmrażania w wodzie i soli	-	powłoka bez zmian	Procedura IBDiM PO-2
3	Wytrzymałość na odrywanie po badaniu mrozoodporności	MPa	$R_{\text{sr}} = 1,0$	PN-B-01814:1992
4	Wodoprzepuszczalność	-	W8	PN-B-06250:1988
5	Odporność na powstawanie rys	-	odporność na wystąpienie rys podłoża do 0,3 mm	Procedura ITB nr 211
6	Wydłużenie względne przy rozciąganiu w temperaturze -20°C	-	min. 25%	Procedura ITB nr 211
7	Odporność na chlorki	%	$\leq 0,1$	Procedura IBDiM

Przed wbudowaniem materiałów Wykonawca musi przedstawić Inspektorowi Nadzoru numer partii towaru oraz aktualne wyniki badań w ramach nadzoru wewnętrznego producenta materiału.

3. Sprzęt

Wykonawca przystępujący do wykonania powierzchniowego zabezpieczenia betonu powinien mieć do dyspozycji następujący sprzęt:

- sprzęt do strumieniowo-ściernego oczyszczenia (np. piaskowania) powierzchni betonu ze sprężarkami
- sprzęt do oczyszczenia powierzchni betonu za pomocą strumienia wody pod wysokim ciśnieniem (60÷100 MPa)
- sprzęt ręczny - pędzle wałki malarskie
- pistolety natryskowe ze sprężarkami

Sprzęt do oczyszczenia powierzchni betonu oraz do układania powłok ochronnych winien być zgodny z technologią nanoszenia określoną przez Wytwórcę materiału oraz zaakceptowany przez Inspektora Nadzoru.

4. Transport

Materiały mogą być przewożone dowolnymi środkami transportu w pojemnikach zabezpieczonych przed uszkodzeniem i wylaniem zgodnie z wymaganiami Producenta. Transport i przechowywanie materiałów muszą zapewniać zachowanie przez preparat wymaganych właściwości.

5. Wykonanie robót

5.1. Ogólne warunki wykonania robot

Ogólne warunki wykonania robót podano w ST D-M.00.00.00 "Wymagania ogólne".

Zabezpieczenie antykorozyjne preparatem do powierzchniowego zabezpieczenia betonu wykonywane być może tylko przez Wykonawcę zaopatrzonego w odpowiednie wyposażenie i pod kierownictwem personelu przeszkolonego w zakresie wykonywania powłok ochronnych betonu w konstrukcjach mostowych określonymi materiałami, co potwierdzone winno być odpowiednim świadectwem.

5.2. Zakres wykonywanych robót

Zakres robót obejmuje:

- oczyszczenie podłoża betonowego np. poprzez przepiaskowanie.
- oczyszczenie ochraniającej powierzchni poprzez przedmuchiwanie sprężonym powietrzem,
- wypełnienie większych ubytków poprzez szpachlowanie i wyrównanie powierzchni
- zabezpieczenie powierzchni żywicą,
- nanoszenie poszczególnych warstw preparatu zabezpieczającego,

Uwaga: Zakres robót związanych z powierzchniowym zabezpieczeniem betonu jest szczegółowo określony przez Projektanta w Dokumentacji Projektowej.

5.3. Przygotowanie podłoża.

Podłoże musi być trwałe i wolne od wszelkiego rodzaju zabrudzenia olejami i tłuszczami. Stary beton należy oczyścić metodą strumieniowo-ścierną (piaskowanie) lub inną zaakceptowaną przez Inspektora Nadzoru. Zagłębienia i małe uszkodzenia należy zaszpachlować, a większe ubytki o głębokości powyżej 10 mm powinny zostać zreperowane przy użyciu zapraw epoksydowych niskokurczliwych, Wilgotność podłoża powinna być zgodna z wymaganiami Producenta. Powierzchnie zabezpieczyć żywicą.

5.4. Przygotowanie materiału

Materiał dostarczany jest w postaci gotowej do stosowania. Przed użyciem należy dokładnie wymieszać. W przypadku, gdy nanoszenie odbywać się będzie pędzlem lub wałkiem można dodać rozpuszczalnik określony przez Producenta materiału. Żadne inne środki nie są dozwolone.

Przy przygotowaniu materiału należy przestrzegać Instrukcji Producenta.

Przygotowanie preparatu (mieszanie) wykonać bezpośrednio przed jego nanoszeniem. Należy zwrócić uwagę czy okresy gwarancji nie zostały przekroczone i czy preparat posiada odpowiednie atesty.

5.5. Metody nanoszenia

- malowanie pędzlem,
- nanoszenie wałkiem,
- natryskiwanie Airless.
- nanoszenie szpachlą.

Sposób nanoszenia należy dostosować do zastosowanego materiału. Wszystkie czynności związane z nanoszeniem materiału do powierzchniowego zabezpieczenia wykonać zgodnie z Instrukcją Producenta. Ilość warstw powinna zapewnić grubość wymaganą w Dokumentacji Projektowej. Przy nakładaniu poszczególnych warstw należy przestrzegać zalecanych przez Producenta zakresów temperatur otoczenia i podłoża oraz wilgotności powietrza, a także wymaganych przerw pomiędzy nanoszeniem poszczególnych warstw. Nie wolno prowadzić

prac w czasie deszczu. Podłoże oraz każda nanoszona warstwa winny być odebrane przez Inspektora Nadzoru.

6. Kontrola jakości robót

Ogólne zasady kontroli jakości robót podano w ST D-M.00.00.00 "Wymagania ogólne".

Wykonawca robót budowlanych wykonuje badania laboratoryjne ujęte w ST na własny koszt w laboratorium nie należącym do Wykonawcy i Podwykonawcy robót, zaakceptowanym przez Inżyniera oraz Zamawiającego (Inwestora).

6.1. Kontrola robót obejmuje:

- sprawdzenie kwalifikacji personelu Wykonawcy,
- stwierdzenie posiadania przez stosowany preparat Aprobaty Technicznej,
- stwierdzenie właściwej jakości materiału na podstawie atestu producenta i kontroli dopuszczalnego okresu magazynowania,
- sprawdzenie gęstości i lepkości podłoża,
- kontrolę prawidłowości przygotowania powierzchni przeznaczonej do pokrywania powłoką ochronną. Podłoże musi być trwałe, oczyszczone i wolne od wszelkiego rodzaju zabrudzenia olejami i tłuszczami. Zagłębienia i małe uszkodzenia należy zaszpachlować, a większe ubytki o głębokości powyżej 10 mm powinny zostać zreperowane przy użyciu zapraw epoksydowych niskokurczliwych (zgodnych z wymaganiami Producenta materiału powłokowego),

□ wytrzymałość na odrywanie podłoża

- wartość średnia $> 1,5$ MPa,
- wartość minimalna - 1,0 MPa.

- wizualną ocenę wykonanego pokrycia.

Ocenia się jednorodność wykonania i stwierdza brak pęcherzy lub odspojen względnie uszkodzeń;

- oznaczenie rzeczywistej grubości powłok.

Grubość powłoki winna być zgodna z wartością podaną przez Producenta (z dokładnością $\pm 0,15$ %). Grubość tę określa się jako średnią arytmetyczną z pięciu pomiarów w miejscach wskazanych przez Inspektora Nadzoru. Grubość określa się metodą nieniszczącą zaakceptowaną przez Inspektora Nadzoru;

- sprawdzenie wytrzymałości na odrywanie.

Określenie wytrzymałości na odrywanie wykonuje się za pomocą przyrządu do oznaczania wytrzymałości na odrywanie w miejscach wskazanych przez Inspektora Nadzoru - 1 oznaczenie na 25 m i nie mniej niż 5 oznaczeń. Z badania sporządza się protokół.

Wytrzymałość na odrywanie musi być zgodna z warunkami zawartymi w Aprobacie Technicznej. W przypadku, gdy nie jest podana winna wynosić:

□ dla materiałów cienkopowłokowych, sztywnych

- wartość średnia $> 0,8$ MPa,
- wartość minimalna - 0,5 MPa.

- dla materiałów cienkopowłokowych, elastycznych (z minimalną zdolnością pokrywania zarysowań 1,5 mm)
 - wartość średnia > 1,0 MPa,
 - wartość minimalna - 0,6 MPa.
- dla materiałów grubowarstwowych (ze zdolnością pokrywania zarysowań 0,3 mm nie obciążonych ruchem)
 - wartość średnia > 1,2 MPa,
 - wartość minimalna - 0,8 MPa.

7. Obmiar robót

Jednostką obmiaru jest 1 m² powierzchni betonowej zabezpieczonej antykorozyjnie preparatem antykorozyjnym zgodnie z Dokumentacją Projektową i pomiarem w terenie.

Ogólne zasady obmiaru robót podano w ST D-M.00.00.00 "Wymagania ogólne".

8. Odbiór robót

Ogólne zasady odbioru robót podano w ST D-M.00.00.00 "Wymagania ogólne".

Odbiorowi podlega:

- a) materiał do powlekania,
- b) przygotowana do natryskiwania powierzchnia,
- c) wykonanie zabezpieczenia antykorozyjnego na podstawie:
 - stwierdzenia zgodności z Dokumentacją Projektową,
 - oceny wizualnej,
 - pomiaru grubości,
 - pomiaru wytrzymałości na oderwanie.

9. Podstawa płatności

Ogólne wymagania dotyczące płatności podano w ST D-M.00.00.00 "Wymagania ogólne".

Cena wykonania robót obejmuje:

- zakup i transport materiałów niezbędnych do wykonania robót,
- oczyszczenie podłoża,
- przygotowanie powierzchni betonu do powierzchniowego zabezpieczenia,
- przygotowanie materiałów przeznaczonych do powierzchniowego zabezpieczenia betonu,
- montaż i demontaż ewentualnych rusztowań roboczych,
- oczyszczenie i przygotowanie podłoża,
- impregnowanie podłoża,
- zabezpieczenie powierzchni żywicą,
- wykonanie zabezpieczenia antykorozyjnego powierzchni betonowych,
- przeprowadzenie niezbędnych badań i pomiarów wymaganych w Specyfikacji.
- oczyszczenie i uporządkowanie terenu robót.

10. Przepisy związane

10.1. Polskie Normy

PN-EN 206:2014-04 Beton. Wymagania właściwości, produkcja i zgodność.

10.2. Polskie Normy – wycofane lub zastąpione

PN-80/B-01800 Antykorozyjne zabezpieczenie w budownictwie. Konstrukcje betonowe i żelbetowe. Klasyfikacje i określenie środowisk.

PN-85/B-01805 Antykorozyjne zabezpieczenie w budownictwie. Konstrukcje betonowe i żelbetowe. Ogólne zasady ochrony.

PN-91/B-01813 Antykorozyjne zabezpieczenie w budownictwie. Konstrukcje betonowe i żelbetowe. Zabezpieczenie powierzchniowe. Zasady doboru.

PN-92/B-01814 Antykorozyjne zabezpieczenie w budownictwie. Konstrukcje betonowe i żelbetowe. Metoda badań przyczepności powłok ochronnych.

10.3. Pozostałe przepisy

ROZPORZĄDZENIE MINISTRA TRANSPORTU I GOSPODARKI MORSKIEJ z dnia 30 maja 2000 r. w sprawie warunków technicznych, jakim powinny odpowiadać drogowe obiekty inżynierskie i ich usytuowanie. (Dz. U. Nr 63 poz. 735 - z dnia 3.08 2000 r.)

Aprobata Techniczna

**SPECYFIKACJA TECHNICZNA WYKONANIA
I ODBIORU ROBÓT BUDOWLANYCH**

M.20.01.09

SCHODY ROBOCZE NA SKARPIE

1. Wstęp

1.1. Przedmiot ST

Przedmiotem niniejszej Specyfikacji Technicznej są wymagania dotyczące wykonania i odbioru schodów roboczych na skarpie dla obiektów mostowych w związku z realizacją zadania „Remont mostu drogowego przez rzekę Wartę w pasie drogi DP 2406P w m. Biedrusko”.

1.2. Zakres stosowania ST

Specyfikacja Techniczna jest stosowana jako dokument przetargowy i kontraktowy przy zlecaniu i realizacji robót wymienionych w punkcie 1.1.

1.3. Zakres robót objętych ST

Ustalenia zawarte w niniejszej specyfikacji dotyczą prowadzenia robót związanych z wykonaniem schodów roboczych na skarpie dla budowanych obiektów mostowych i obejmują:

- **Etap I**
 - odkopanie, oczyszczenie ręczne szczotkami stalowymi powierzchni istniejących schodów oraz usunięcie chwastów,
 - montaż poręczy (pochwyty stalowego) z rur
- **Etap II**
 - ułożenie prefabrykatów schodów na podsypce cementowo-piaskowej lub ławie żwirowej grubości minimum 10 cm oraz montaż poręczy z rur
 - wykonanie drobnych elementów schodów z betonu (fundament słupków, przepony zakończenia).

1.4. Określenia podstawowe

1.4.1. Wskaźnik zagęszczenia gruntu - wielkość charakteryzująca stan zagęszczenia gruntu, określona wg wzoru:

$$I_s = \frac{\rho_d}{\rho_{ds}}$$

gdzie:

- ρ_d - gęstość objętościowa szkieletu gruntu w nasypie, określona wg BN-77/8931-12, w gramach na centymetr sześcienny,
- ρ_{ds} - maksymalna gęstość objętościowa szkieletu gruntu zagęszczonego wg PN-B-04481:1988, w gramach na centymetr sześcienny.

1.4.2. Schody - konstrukcja budowlana umożliwiająca, za pomocą stopni, komunikacyjne powiązanie różnych poziomów w sposób dostosowany do warunków ruchu pieszego.

1.4.3. Bieg - wydzielona część schodów składająca się co najmniej z dwóch następujących po sobie stopni o jednakowych wysokościach i odpowiednich szerokościach użytkowych, stanowiących połączenie komunikacyjne dla dwóch różnych poziomów.

- 1.4.4. Stopień - zasadniczy element schodów, na którym wspiera się stopa przy pokonywaniu różnych poziomów.
- 1.4.5. Balustrada - pionowa przegroda o konstrukcji i wysokości zabezpieczającej przed upadkiem ze schodów, zakończona górną poręczą.
- 1.4.6. Pozostałe określenia podstawowe są zgodne z obowiązującymi, odpowiednimi polskimi normami i z definicjami podanymi w ST D-M-00.00.00 „Wymagania ogólne”.

1.5. Ogólne wymagania dotyczące robót

Wykonawca robót jest odpowiedzialny za jakość ich wykonania oraz za zgodność z Dokumentacją Projektową, ST i poleceniami Inżyniera.

Ogólne wymagania dotyczące robót podano w ST D-M.00.00.00 "Wymagania ogólne".

2. Materiały

2.1. Ogólne wymagania dotyczące materiałów

Ogólne wymagania dotyczące materiałów, ich pozyskiwania i składowania, podano w ST D-M-00.00.00 „Wymagania ogólne”.

2.2. Materiały do wykonania schodów

Należy stosować materiały zgodne z dokumentacją projektową i ST.

2.2.1. Stopnie prefabrykowane

2.2.1.1. Beton i jego składniki

Stopnie prefabrykowane powinny być wykonane z betonu klasy B30 wg PN-B-06250:1988.

Do wykonania betonu na stopnie powinny być stosowane materiały:

- a) cement portlandzki CEM I niskoalkaliczny klasy co najmniej 42,5 wg PN-EN 197-1:2012,
- b) kruszywo marki nie mniejszej niż symbol liczbowy klasy betonu i odpowiadające wymaganiom PN-B-06712:1986 dla kruszyw mineralnych,
- c) woda zarobowa do betonu spełniająca wymagania PN-EN 1008:2004,
- d) ewentualnie domieszki do betonu. Dla zastosowanej domieszki Wykonawca powinien przedstawić Polską Normę, aprobatę techniczną wydaną przez IBDiM lub europejską aprobatę techniczną oraz atest producenta.

Beton w stopniach powinien spełniać wymagania podane w tablicy 1.

Tablica 1. Wymagania dla betonu

Lp.	Właściwości	Jednostki	Wymagania	Metody badań według
1	Klasa betonu	-	B30	PN-B-06250:1988
2	Nasiąkliwość	%	≤5,0	PN-B-06250:1988
3	Wodoprzepuszczalność	-	W6	PN-B-06250:1988
4	Mrozoodporność	-	F100	PN-B-06250:1988
5	Ścieralność na tarczy Boehmego	mm	≤3,5	PN- B-04111:1984

2.2.1.2. Stal

Zbrojenia stopni można stosować stal klasy A-IIIIN.

2.2.1.3. Elementy prefabrykowane stopni

Powierzchnie stopni powinny być bez rys, pęknięć i ubytków betonu.

Krawędzie elementów powinny być równe i proste. Tekstura i kolor powierzchni górnej (licowej) powinny być jednorodne, a struktura zwarta.

Dopuszczalne wady oraz uszkodzenia powierzchni elementów żelbetowych nie powinny przekraczać wartości:

- wklęsłość lub wypukłość powierzchni górnej, wichrowatość powierzchni i krawędzi: 3 mm,
- szczyrby i uszkodzenia krawędzi i naroży - liczba max. 3, długość max. 20 mm.

Sprawdzenie wyglądu zewnętrznego należy przeprowadzić na podstawie oględzin elementu poprzez pomiar i policzenie uszkodzeń występujących na powierzchniach i krawędziach elementu. Pomiarów należy dokonywać zgodnie z PN-EN 991:1999.

2.2.2 Obrzeża betonowe

Obrzeża betonowe o wymiarach 6×20×75 cm, gatunku 1-go powinny być wykonane z betonu klasy B30 i spełniać poniższe wymagania.

Wymagania techniczne stawiane krawężnikom betonowym określa PN-EN 1340 w sposób przedstawiony w tablicy 1.

Tablica 1. Wymagania wobec obrzeża lub krawężnika betonowego, ustalone w PN-EN 1340:2004 do stosowania w warunkach kontaktu z solą odladzającą w warunkach mrozu

Lp.	Cecha	Załącznik	Wymagania		
1	Kształt i wymiary				
1.1	Wartości dopuszczalnych odchyłek od wymiarów nominalnych, z dokładnością do milimetra	C	Długość: $\pm 1\%$, ≥ 4 mm i ≤ 10 mm Inne wymiary z wyjątkiem promienia: - dla powierzchni: $\pm 3\%$, ≥ 3 mm, ≤ 5 mm, - dla innych części: $\pm 5\%$, ≥ 3 mm, ≤ 10 mm		
1.2	Dopuszczalne odchyłki od płaskości i prostoliniowości, dla długości pomiarowej	C			
	300 mm		$\pm 1,5$ mm		
	400 mm		$\pm 2,0$ mm		
	500 mm		$\pm 2,5$ mm		
	800 mm		$\pm 4,0$ mm		
2	Właściwości fizyczne i mechaniczne				
2.1	Odporność na zamrażanie/rozmarzanie z udziałem soli odladzających	D	Ubytek masy po badaniu: wartość średnia $\leq 1,0$ kg/m ² , przy czym każdy pojedynczy wynik $< 1,5$ kg/m ²		
2.2	Wytrzymałość na zginanie (Klasa wytrzymałości ustalona w dokumentacji projektowej lub przez Inżyniera)	F	Klasa wytr.	Charakterystyczna wytrzymałość, MPa	Każdy pojedynczy wynik, MPa
			2	5,0	> 4,0
2.3	Trwałość ze względu na wytrzymałość	F	Krawężniki mają zadawalającą trwałość (wytrzymałość) jeśli spełnione są wymagania pktu 2.2 oraz poddawane są normalnej konserwacji		

2.4	Odporność na ścieranie (Klasa odporności ustalona w dokumentacji projektowej lub przez Inżyniera)	G i H	Klasa odpor- - ności	Odporność przy pomiarze na tarczy	
				szerokiej ściernej, wg zał. G normy – badanie podstawowe	Böhme, wg zał. H normy – badanie alternatywne
			4	≤ 20 mm	≤ 18000 mm ³ /5000 mm ²
2.5	Odporność na poślizg/ poślizgnięcie	I	a) jeśli górna powierzchnia krawężnika nie była szlifowana i/lub polerowana – zadawalająca odporność, b) jeśli wyjątkowo wymaga się podania wartości odporności na poślizg/poślizgnięcie – należy zadeklarować minimalną jej wartość pomierzoną wg zał. I normy (wahadłowym przyrządem do badania tarcia), c) trwałość odporności na poślizg/poślizgnięcie w normalnych warunkach użytkowania krawężnika jest zadawalająca przez cały okres użytkowania, pod warunkiem właściwego utrzymywania i gdy na znacznej części nie zostało odsłonięte kruszywo podlegające intensywnemu polerowaniu.		
2.6	Nasiąkliwość	E	≤4% - wg EN 13369:2004 p.G6		
3	Aspekty wizualne				
3.1	Wygląd	J	a) powierzchnia krawężnika nie powinna mieć rys i odprysków, b) nie dopuszcza się rozwarstwień w krawężnikach dwuwarstwowych c) ewentualne wykwyty nie są uważane za istotne		
3.2	Tekstura	J	a) krawężniki z powierzchnią o specjalnej teksturze – producent powinien określić rodzaj tekstury, b) tekstura powinna być porównana z próbkami dostarczonymi przez producenta, zatwierdzonymi przez odbiorcę, c) różnice w jednolitości tekstury, spowodowane nieuniknionymi zmianami we właściwości surowców i warunków twardnienia, nie są uważane za istotne		
3.3	Zabarwienie	J	a) barwiona może być warstwa ścieralna lub cały element, b) zabarwienie powinno być porównane z próbkami dostarczonymi przez producenta, zatwierdzonymi przez odbiorcę, c) różnice w jednolitości zabarwienia, spowodowane nieuniknionymi zmianami właściwości surowców lub warunków dojrzewania betonu, nie są uważane za istotne		

Materiały do wykonania podsypki i wypełnienia spoin między elementami obrzeży:

- na podsypkę należy stosować mieszankę cementu i piasku w stosunku 1:4,
- do wypełniania spoin należy stosować zaprawę cementowo-piaskową 1:4,
- kruszywo drobne 0/2, 0/4 lub 0/5 wg. normy PN-EN 13242 kategorii uziarnienia G_F80, zawartości pyłów f₁₀ (lub piasku naturalnego spełniającego wymagania dla gatunku 1 wg PN-B-11113:1996),
- kruszywo 1/4, 2/5 lub 2/8, wg. normy PN-EN 13242 kategorii uziarnienia G_C80-20, zawartości pyłów f_{Deklarowana} (max. do 10% pyłów),

- cement powszechnego klasy 32,5 N użytku spełniający wymagania PN-EN-197-1:2012
- woda powinna spełniać wymagania PN-EN 1008:2004,

2.2.3. Ława żwirowa

Żwir na ławę żwirową powinien spełniać wymagania PN-EN 13242:2004 (lub PN-B-11111:1996).

2.2.4. Ława żwirowo-cementowa

Należy stosować mieszankę cementu i żwiru w stosunku 1:4 ze żwiru spełniającego wymagania PN-EN 13242 (lub PN-B-11111:1996) i cementu portlandzkiego klasy 32,5 N, odpowiadającego wymaganiom PN-EN 197-1:2012.

Woda powinna spełniać wymagania PN-EN 1008:2004.

2.2.4. Balustrada

Balustrada powinna być wykonana z rur o średnicy 33,7/3,2 mm ze stali R35, wg PN-H-74219:1990 lub równoważnej np. S235 wg PN-EN 10025-2:2007.

Elementy stalowe balustrad powinny być zabezpieczone antykorozyjnie zgodnie z ST i dokumentacją projektową. W przypadku stosowania ocynkowania ogniowego powinno ono być wykonane zgodnie z PN-EN ISO 1461:2000. Słupki balustrad powinny być ocynkowane do 5 cm poniżej poziomu zakotwienia w betonie. W celu zwiększenia odporności na korozję zaleca się dodatkowo pokrycie elementów balustrad powłokami malarskimi. Na powierzchni ocynkowane ogniowo należy stosować jeden z systemów podanych w tablicy 2.

Tablica 2. Systemy powłok malarskich na powierzchni ocynkowanej ogniowo

Nr systemu	Powłoka gruntowa	Powłoka międzywarstwowa	Powłoka nawierzchniowa	Grubość całkowita suchych powłok (µm)
C1	PVC	PVC	PVC	160 ÷ 400
C2	AY	AY	AY	160 ÷ 400
C3	EP	EP	PUR AY PS	160 ÷ 320

gdzie:

EP - farby epoksydowe,

PUR - farby poliuretanowe,

AY - farby akrylowe alifatyczne,

PS - farby hybrydowe polisiloksanowe.

2.2.5. Fundamenty balustrady i inne elementy.

Podbeton wykonać z betonu klasy B10 wg PN-B-06250:1988.

Drobne elementy schodów na mokro – np. zakończenie schodów powinny być wykonane z betonu klasy B30 spełniającego wymagania podane w tablicy 1.

Fundamenty należy wykonać z betonu B30 spełniającego wymagania podane w tablicy 1. Powierzchnie fundamentów stykające się z gruntem powinny być pokryte izolacją cienką.

Dopuszcza się wykonanie wszystkich elementów betonowych z prefabrykatów

3. Sprzęt

3.1. Ogólne wymagania dotyczące sprzętu

Ogólne wymagania dotyczące sprzętu podano w ST D-M-00.00.00 „Wymagania ogólne”.

3.2. Sprzęt do wykonania robót

Do zagęszczenia podsypki można stosować:

- ubijaki o ręcznym prowadzeniu,
- wibratory samobieżne,
- płyty ubijające,
- ręczny sprzęt do wykonania wykopów pod fundamenty poręczy.

Sprzęt do wykonania robót betonowych powinien odpowiadać wymaganiom ST M.13.01.00. Sprzęt do wykonania izolacji cienkiej powinien odpowiadać wymaganiom ST M.15.01.02.

Wykonawca powinien dysponować sprzętem do natryskowego lub ręcznego nakładania powłok malarskich. Do układania stopni prefabrykowanych Wykonawca powinien dysponować żurawiem o odpowiednim udźwigu.

4. Transport

4.1. Ogólne wymagania dotyczące transportu

Ogólne wymagania dotyczące transportu podano w ST D-M-00.00.00 „Wymagania ogólne”.

4.2. Transport materiałów

Elementy prefabrykowane mogą być transportowane po osiągnięciu przez beton 80% projektowej wytrzymałości, dowolnym środkiem transportu zaakceptowanym przez Inżyniera, w warunkach zabezpieczających je przed uszkodzeniami.

Prefabrykaty betonowe mogą być składowane na otwartej przestrzeni, na podłożu wyrównanym i odwodnionym, z zastosowaniem podkładek i przekładek.

Transport mieszanki betonowej do wykonania fundamentów balustrady powinien odpowiadać wymaganiom PN-B-06250:1988.

Transport elementów balustrady może odbywać się dowolnym środkiem transportu, przy zabezpieczeniu przed uszkodzeniem powłoki antykorozyjnej. Transport kruszyw powinien odbywać się z zabezpieczeniem kruszyw przed zanieczyszczeniem, rozsegregowaniem i zmieszaniem z innymi frakcjami.

5. Wykonanie robót

5.1. Ogólne zasady wykonywania robót

Ogólne zasady wykonywania robót podano w ST D-M-00.00.00 „Wymagania ogólne”.

5.2. Zasady wykonywania robót

Podstawowe czynności przy wykonywaniu robót obejmują:

- roboty przygotowawcze,
- ułożenie podbudowy pod schody,
- wykonanie przepon z betonu B30 na mokro,
- ułożenie stopni prefabrykowanych,
- wykonanie obrzeża,
- wykonanie balustrady,
- roboty wykończeniowe.

Roboty należy wykonać zgodnie z dokumentacją projektową.

5.3. Roboty przygotowawcze

Przed przystąpieniem do robót należy:

- ustalić materiały niezbędne do wykonania robót,
- określić kolejność, sposób i termin wykonania robót.

5.4. Wykonanie koryta pod schody

Roboty należy rozpocząć od wykonania koryta pod ławę żwirową, przepony i ławę żwirowo-cementową pod stopień podwalinowy. Dno koryta należy zagęścić do wskaźnika zagęszczenia $I_s \geq 1,0$ wg Proctora. Wymiary koryta powinny być zgodne z dokumentacją projektową z tolerancją ± 1 cm. Równość podłoża należy sprawdzać łatą 4-metrową – prześwit pod łatą nie powinien przekraczać 1 cm.

5.5. Ułożenie ławy pod schody

Ławę żwirową i żwirowo-cementową rozściela się na podłożu przygotowanym, jak w pktcie 5.4.

Grubość ławy (podsypki) powinna wynosić po zagęszczeniu 10 cm, a wymagania dla materiałów na podsypkę powinny być zgodne z pktm 2.2.3 i 2.2.4. Dopuszczalne odchyłki od zaprojektowanej grubości podsypki nie powinny przekraczać ± 1 cm.

Podsypkę żwirowo-cementowo przygotowuje się w betoniarkach, a następnie układa się na uprzednio zwilżonym podłożu.

5.6. Ułożenie stopni prefabrykowanych

Stopnie prefabrykowane mogą być wykonane na budowie lub w wytwórni. W każdym przypadku powinny spełniać wymagania pktu 2.2.1. Stopnie należy układać na zwilżonej ławie żwirowej lekko ubijając, zachowując ostrożność, aby nie uszkodzić ich powierzchni.

5.7. Wykonanie obrzeża

Obrzeża o wymiarach $6 \times 20 \times 75$ cm (lub $8 \times 30 \times 75$ cm) należy ustawiać w uprzednio wykonanym korycie na podsypce (ławie) cementowo-piaskowej wg pktu 2.2.2 grubości 5 cm, obsypując zewnętrzną ścianę obrzeży gruntem i ubijając go. Przed zalaniem spoin zaprawą należy je oczyścić i zmyć wodą. Spoiny muszą być pielęgnowane wodą. Szerokość spoin pomiędzy betonowymi elementami powinna wynosić od 3 mm do 5 mm. Po ułożeniu elementów betonowych, spoiny należy wypełnić zaprawą cementowo-piaskową 1:4 spełniającą wymagania pktu 2.2.3.

Zaprawę cementowo-piaskową zaleca się przygotować w betoniarni, w sposób zapewniający jej wystarczającą płynność. Przed rozpoczęciem układania zaprawy elementy betonowe powinny być oczyszczone i dobrze zwilżone wodą. Zaprawa powinna całkowicie wypełnić spoiny i tworzyć monolit z elementami betonowymi.

Po wypełnieniu spoin zaprawą cementowo-piaskową powierzchnię obrzeży należy starannie oczyścić. W kilka godzin po wypełnieniu spoin należy pokryć wykonane obrzeże warstwą piasku o grubości od 3,0 do 4,0 cm, poleć wodą i utrzymywać w stałej wilgotności przez okres 7 do 10 dni, po czym należy oczyścić z piasku.

5.8. Wykonanie balustrady

5.8.1. Wymagania ogólne

Słupki balustrady będą mocowane w fundamentach betonowych (przeponach). Wykonanie robót betonowych powinno być zgodne z PN-B-06250:1988. Boczne i górne powierzchnie fundamentów należy zabezpieczyć izolacją cienką.

5.8.2. Ocynkowanie ogniowe

Zabezpieczenie antykorozyjne, w postaci ocynkowania ogniowego elementów stalowych balustrady, powinno być wykonane zgodnie z wymogami normy PN-EN ISO 1461:2000, w wytwórni. Na placu budowy, przed przystąpieniem do spawania należy usunąć powłokę cynku z obszaru spawania. Po zespawaniu wszystkich elementów należy w miejscu spawów uzupełnić ubytki ochrony antykorozyjnej przez ręczne nałożenie kilku warstw farby cynkowej, aż do uzyskania o 30 μm więcej niż grubość pierwotnej powłoki. Należy również uzupełnić ubytki powłoki cynkowej powstałe w czasie transportu i montażu, zgodnie z zaleceniami Inżyniera.

W celu zwiększenia odporności na korozję zaleca się dodatkowo pokrycie elementów balustrad powłokami malarskimi. Powłoki cynkowe zanurzeniowe nie wymagają uszczelniania, powinny być jednak stosowane specjalne systemy malarskie, które mają dobrą przyczepność do tego typu powierzchni (wg tablicy 2).

5.8.3. Przygotowanie powierzchni ocynkowanej ogniowo do nakładania farb

Miejsca uszkodzeń powłok metalowych należy zabezpieczać farbami, które są zawiesiną zmikronizowanego cynku w żywicy węglowodorowej (powyżej 99,5% wagowo cynku w suchej powłoce).

Zapewnienie trwałości powłok malarskich na powierzchniach ocynkowanych ogniowo można uzyskać:

- 1) malując powierzchnie w wytwórni po usunięciu zanieczyszczeń powstałych w czasie jej wytwarzania, należy nanosząc wtedy warstwę gruntu natychmiast po ocynkowaniu, grubości powłoki 50÷80 μm
- 2) dokładnie przygotowując powierzchnię cynku przed malowaniem i nanosząc powłoki malarskie na czystą uszorstnioną powierzchnię.

Przygotowanie powierzchni cynku przed malowaniem może być wykonane przez:

- 1) mycie wodą pod ciśnieniem (max. 10 MPa - ewentualnie z dodatkiem NaOH lub amoniaku do lekko alkalicznej wartości pH i spłukiwanie wodą),
- 2) mycie rozpuszczalnikami organicznymi,
- 3) delikatne omiatanie powierzchni cynku strumieniem odpowiednio wyselekcjonowanego ścierniwa,

- 4) zastosowanie cieniejszej, dobranej przez producenta farb powłoki wiążącej.

Jeżeli producent farb, nie przewidują inaczej, jako metodę przygotowania powierzchni zaleca się metodę umycia powierzchni wodą pod ciśnieniem i delikatne omiecenie ścierniwem 0,4÷0,6 mm z przewagą drobnych frakcji pod kątem nie większym niż 60°C. Należy zwracać uwagę, aby nie uszkodzić przy tym powłoki cynkowej. Ponieważ na przygotowanej w ten sposób powierzchni tworzą się szybko tlenki cynku, należy przeprowadzać te prace w dobrych warunkach pogodowych (temperatura powyżej 10°C i wilgotności poniżej 70%) i możliwie szybko (koniecznie tego samego dnia) nanosić powłoki malarskie.

5.8.4. Warunki nakładania farb

Podczas schnięcia i utwardzania powłok malarskich należy zapewnić warunki otoczenia zgodnie z kartami technicznymi produktu.

Podczas wykonywania każdej kolejnej powłoki konieczne jest:

- 1) przestrzeganie czasu nałożenia kolejnej powłoki zgodnie z zaleceniami producenta farb,
- 2) sprawdzenie czy poprzednia powłoka w procesach międzyoperacyjnych nie uległa zabrudzeniu i ewentualne usunięcie zabrudzenia.

Jeżeli przerwa w nanoszeniu powłok była dłuższa niż zalecana w karcie technicznej danej farby lub dłuższa niż 1 miesiąc dla powłok epoksydowych (jeśli producent nie zaleca inaczej), powierzchnię przed nakładaniem kolejnej warstwy należy uszorstnić poprzez omiecenie drobnym ścierniwem (frakcji 0,4÷0,8 mm z przewagą frakcji drobnej; kąt czyszczenia nie większy niż 60°). Nie dopuszcza się uaktywniania powierzchni substancjami chemicznymi zagrażającymi środowisku (np. rozpuszczalnikami zawierającymi węglowodory aromatyczne).

W wytwórni powinny zostać naniesione wszystkie powłoki zabezpieczenia antykorozyjnego z wyjątkiem powłoki ostatniej, której naniesienie jest przeniesione na budowę. Wykonawca powinien zaopatrzyć się w dostateczną ilość farby nawierzchniowej, aby z tej samej szarży farby można było dokonywać poprawek na budowie.

5.8.5. Nakładanie kolejnych powłok farb

Warstwę gruntującą należy nakładać na odpowiednio przygotowaną ocynkowaną powierzchnię - suchą, pozbawioną produktów korozji, soli, tłuszczu i kurzu. Zaleca się nakładać farbę natryskiem bezpowietrznym lub powietrznym.

Spoiny i krawędzie powinny być dokładnie pokryte farbą gruntującą, a przy krawędziach, przeznaczonych do późniejszego spawania należy pozostawić nie pomalowane pasy szerokości 50 mm. Pasy te powinny w czasie transportu być chronione przy zastosowaniu:

- spawalnego primera, który zapewni tymczasową ochronę na okres przynajmniej 12 miesięcy. Środek ten powinien być kompatybilny z innymi stosowanymi primerami, lub
- primera natryskowanego (grubość warstwy około 20 mikronów), usuwanego przed spawaniem,
- papieru.

Drugą warstwę (międzywarstwę) można nakładać po upływie czasu zalecanym przez producenta, w zależności od temperatury otoczenia, wilgotności powietrza i rodzaju farby (zwykle w temp. 20°C wynosi on 2 godz.).

Przed ułożeniem drugiej warstwy farby należy przeprowadzić ewentualne, zalecane przez producenta farb przygotowanie powierzchni np. przez ponowne umycie konstrukcji i ewentualnie zszorstkowanie mechaniczne. Powierzchnia powinna być sucha, pozbawiona tłuszczu, kurzu i soli. Farbę należy nakładać natryskiem bezpowietrznym. Temperatura farby w trakcie nakładania powinna wynosić co najmniej 15°C. Warstwę nawierzchniową można nakładać po upływie czasu podanego przez producenta systemu (w temp. 20°C wynosi on zwykle 8 godz.).

Po przetransportowaniu balustrady, rozładowaniu i zmontowaniu powierzchni stalowe pokryte międzywarstwą powinny zostać umyte i pokryte warstwą nawierzchniową. Jeżeli upłynął dopuszczalny, przez producenta farb, okres między nałożeniem międzywarstwy i warstwy nawierzchniowej, międzywarstwę należy poddać obróbce zalecanej przez producenta systemu malowania.

Przed naniesieniem warstwy nawierzchniowej Inżynier powinien odebrać wcześniej ułożone warstwy i zlecić ewentualne, konieczne naprawy. Uszkodzenia, niedomalowania i złącza należy uzupełnić tym samym, jak w wytwórni, systemem powłokowym. Warunki aplikacji, jak i sezonowanie farb muszą być zgodne z wymaganiami producenta. Jeśli międzywarstwa nie wymaga naprawy powierzchnię należy przygotować do nakładania warstwy nawierzchniowej w sposób następujący:

- całą powierzchnię należy umyć wodą, aby usunąć zabrudzenia, zatłuszczenia i zanieczyszczenia jonowe (najlepiej ciepłą wodą z dodatkiem biodegradowalnego detergentu, a następnie spłukać czystą wodą),
- przygotować powierzchnię do malowania zgodnie z wymaganiami zawartymi w karcie farb (uszorstnienie powierzchni itd.).

Warstwę nawierzchniową należy nakładać na suchą powierzchnię, pozbawioną zanieczyszczeń, wolną od tłuszczu i kurzu. Zaleca się stosowanie natrysku bezpowietrznego. Czas schnięcia farby w temp. 20°C wynosi około 3÷8 godz., czas pełnego utwardzenia powłoki 7 dni.

Na budowie malowanie należy zakończyć na godzinę (w temp. 20°C) przed zachodem słońca. Umożliwi to wyschnięcie powłoki przed osadzeniem się wieczornej rosy. Powłoka, w określonym przez producenta okresie utwardzania, musi być zabezpieczona przed nadmierną wilgocą.

5.9. Roboty wykończeniowe

Roboty wykończeniowe powinny być zgodne z dokumentacją projektową. Do robót wykończeniowych należą prace związane z dostosowaniem wykonanych robót do warunków budowy obiektu i roboty porządkowe.

5.10. Oczyszczenie istniejących schodów

W Etapie I obejmującym roboty remontowo-utrzymawcze należy istniejące schody odkopać, usunąć porastającą roślinność i następnie oczyścić powierzchnię betonową szczotkami stalowymi. Ponadto należy wykonać i zamontować pochwyty z rur.

6. Kontrola jakości robót

6.1. Ogólne zasady kontroli jakości robót

Ogólne zasady kontroli jakości robót podano w ST D-M.00.00.00 „Wymagania ogólne”.

6.2. Badania przed przystąpieniem do robót

Przed przystąpieniem do robót Wykonawca powinien:

- uzyskać wymagane dokumenty, dopuszczające wyroby budowlane do obrotu i powszechnego stosowania (certyfikaty zgodności, deklaracje zgodności, aprobaty techniczne, ew. badania materiałów wykonane przez dostawców itp.), potwierdzające zgodność materiałów z wymaganiami pktu 2 niniejszej specyfikacji,
- ew. wykonać własne badania właściwości materiałów przeznaczonych do wykonania robót, określone w pktcie 2 lub przez Inżyniera.

Wszystkie dokumenty oraz wyniki badań Wykonawca przedstawi Inżynierowi do akceptacji.

6.3. Kontrola wykonania schodów

6.3.1. Kontrola materiałów

Materiały należy kontrolować na podstawie atestów i aprobat technicznych na zgodność z pktem 2 niniejszej ST. Kontrola materiałów polega na sprawdzeniu ich aprobat technicznych i atestów na zgodność z wymaganiami ST pkt 2.

6.3.2. Sprawdzenie wykonania koryta i podsypki pod schody

Po wykonaniu koryta należy sprawdzić spełnienie następujących wymagań:

- stopień zagęszczenia podłoża gruntowego w dnie koryta nie powinien być mniejszy niż 1,0 określony zgodnie z pktem 1.4.1,
- wymiary koryta nie powinny różnić się od projektowanych o więcej niż ± 1 cm,
- stopień zagęszczenia podsypki nie powinien być mniejszy niż 1,0 określony zgodnie z pktem 1.4.1,
- grubość podsypki należy wykonać z tolerancją ± 1 cm,
- równość powierzchni podsypki kontrolowana łata 3 metrową nie może wykazywać największego zagłębienia pod łata 1 cm,
- dopuszczalne odchylenie od projektowanego spadku podsypki nie może przekraczać 0,5 %.

6.3.3. Sprawdzenie ułożenia stopni

Sprawdzenie ułożenia stopni obejmuje:

- konstrukcję ułożonych schodów, która nie powinna odbiegać od projektowanej linii o więcej niż 0,5%,
- rzędne wierzchu stopni (mierzone dla 3 stopni w każdym biegu), które nie mogą różnić się od projektowanych o więcej niż 0,5 cm.

6.3.4. Sprawdzenie ułożenia obrzeży

Sprawdzenie ułożenia obrzeży betonowych obejmuje:

- odchylenie linii obrzeży w planie, które nie może wynieść więcej niż 0,5%,
- odchylenie niwelety - max. $\pm 0,5\%$,

- równość górnej powierzchni obrzeży z tolerancją prześwitu pod łąką 3-metrową $\leq 0,5$ cm,
- dokładność wypełnienia spoin z tym, że spoiny powinny być wypełnione co najmniej na 3/4 grubości elementów.

Sprawdzenie wypełnienia spoin wykonuje się przez usunięcie materiału wypełniającego na długości ok. 10 cm i zbadanie głębokości wypełnienia spoiny. W tych samych miejscach należy zbadać szerokość spoiny - powinna wynosić od 3 mm do 5 mm.

6.3.5. Sprawdzenie wykonania fundamentów balustrady

Sprawdzenie wykonania fundamentów pod balustradę powinno odpowiadać wymaganiom PN-B-06250:1988.

6.3.6. Sprawdzenie ochrony antykorozyjnej stalowych elementów balustrady

6.3.6.1. Sprawdzenie ocynkowania ogniowego

Wykonanie ocynkowania ogniowego elementów stalowych balustrady należy sprawdzić zgodnie z PN-EN ISO 1461:2000.

6.3.6.2. Kontrola malowania balustrady

Kontrola przygotowania powierzchni do malowania obejmuje:

- a) wizualną ocenę stanu powierzchni obejmującą sprawdzenie suchości, braku zapyleń i zanieczyszczeń olejami i smarami,
- b) kontrolę odtłuszczenia przez zbadanie powierzchni zgodnie z ISO/DIS 8502-7, która powinna wykazywać brak zatłuszczenia,
- c) badanie skuteczności odpylenia, przez sprawdzenie stopnia zapylenia, który po zbadaniu zgodnie z PN-EN ISO 8502-3:2000 powinien być nie wyższy niż 3,
- d) kontrolę zanieczyszczeń jonowych (w przypadkach wątpliwych) przez zbadanie poziomu zanieczyszczeń jonowych, zgodnie z PN-EN ISO 8502-9:2002, który powinien wynosić poniżej 15 mS/m.

Kontrola nakładania powłok malarskich winna przebiegać pod kątem sprawności użytego sprzętu i techniki nakładania materiału malarskiego oraz przestrzegania zaleceń dotyczących warunków pogodowych i zabezpieczenia świeżo wykonanych powłok oraz przestrzegania czasu schnięcia i aklimatyzacji powłok. Rozpoczynając nanoszenie powłok, a także przy wszystkich zmianach sprzętu i materiałów należy na bieżąco kontrolować grubość nakładanej warstwy mierząc jej grubość na mokro grzebieniem malarskim zgodnie z PN-EN ISO 2808:2000 metoda 7B. Należy kontrolować tzw. wyrabianie, czyli pogrubienie powłoki wykonywane po wyschnięciu naniesionej powłoki na krawędziach, szczelinach, spoinach. Do „wyrabiania” należy stosować farbę w innym kolorze niż kolor danej powłoki.

Przy sprawdzeniu jakości wykonanej powłoki:

- a) Wykonawca wykaże, że poszczególne powłoki malarskie zostały wykonane zgodnie z przedmiotowymi normami, dokumentacją projektową i ST: po zagruntowaniu, po wykonaniu międzywarstwy, przed wysyłką z warsztatu oraz po wykonaniu warstwy nawierzchniowej,
- b) jakość powłok malarskich przeprowadza się kontrolując: wygląd zewnętrzny powłoki (ocenę niedomalowań, zacieków, wtrąceń, zmarszczeń, cofania się wymalowania, kraterowania igłowego, kraterowania z pękającymi pęcherzami, spękań, skórki

pomarańczowej, suchego natrysku, podnoszenia, zgodności koloru z projektowanym), grubość powłok, przyczepność powłok oraz twardość powłoki.

Ocenę poszczególnych czynników jakości powłoki wykonuje się następująco:

a) Wygląd zewnętrzny powłoki

Ocenę wyglądu dokonuje się nieuzbrojonym okiem przy świetle dziennym lub sztucznym o mocy 100 W z odległości 0,5 ÷ 1,0 m od powierzchni. Za miejsce obserwacji przyjmuje się obszar w kształcie kwadratu o boku 10 cm, dobrze widoczny z odległości 0,5 ÷ 1,0 m.

Należy przyjąć 5 miejsc obserwacji. Powłoki pośrednie nie powinny wykazywać wad niedopuszczalnych, tzn.:

- grubych zacieków w formie firanek z występującymi na nich spęcherzeniami powłoki,
- grubych zacieków kończących się kroplami farby,
- skórki pomarańczowej i kraterów wynikających z podnoszenia się pokrycia,
- kraterów przebijających powłokę do podłoża,
- dużych spęcherzeń,
- zmarszczeń, spękań wgłębnych,
- spękań deseniowych.

Wystąpienie choćby jednej z wymienionych wad dyskwalifikuje powłokę na danym fragmencie powierzchni.

Dla powłoki nawierzchniowej wymagana jest klasa II wyglądu powłoki na minimum 70% miejsc obserwacji oraz klasa III na maksymalnie 30% miejsc obserwacji (wg tablicy 3).

Tablica 3. Klasy jakości powłok malarskich

Wady powłoki	Klasa II	Klasa III
Zmiana koloru i odcienia	Kolor zgodny z kartą kolorów; nieznaczna zmiana odcienia na zaciekach	Kolor zgodny z kartą kolorów; nieznaczne różnice w odcieniu
Zanieczyszczenia mechaniczne	Pojedyncze zanieczyszczenia wmalowane w powłokę lub osadzone w warstwie nawierzchniowej	Zanieczyszczenia w formie pojedynczych zgrupowań, których powierzchnia nie przekracza 1 cm ²
Zacieki	Nieznaczne zacieki uwidaczniające się jedynie zmianą odcienia powłoki	Małe, płaskie, niekończące się kroplami farby
Uklucia igłą, kratery	Pojedyncze uklucia igłą	Dość liczne uklucia igłą, pojedyncze kratery
Zmarszczenia, spęcherzenia, skórka pomarańczowa, spękania powierzchniowe	Bardzo nieznaczne drobne zmarszczenia, niedopuszczalne spękania, skórka pomarańczowa i spęcherzenia	Drobne zmarszczenia, nieznaczna skórka pomarańczowa, niedopuszczalne spękania i spęcherzenia

b) Grubość powłoki

Pomiar należy przeprowadzić zgodnie z PN-EN ISO 2808:2008. Wyniki pomiarów przy prawidłowej grubości zestawu powinny spełniać wymóg, aby 90% wyników pomiarów wykazywało nie niższą od wartości nominalnej, a najwyżej 10% pomiarów może mieć wartość co najmniej 0,9 wartości nominalnej. Maksymalna grubość nie

może być większa od dwukrotnej grubości nominalnej, lecz nie większa niż 600 μm . Liczbę punktów pomiarowych należy określić zgodnie z PN-EN ISO 2808:2008.

c) Twardość powłoki

Twardość powłoki badana wg PN-ISO 15184 powinna $>1\text{H}$.

d) Przyczepność powłoki

Przyczepność powłok badana metodą odrywową (pull-off) wg PN-EN ISO 4624:2004 powinna wynosić nie mniej niż 5 MPa. Po dokonaniu pomiaru każdą z wymienionych metod, należy uzupełnić zniszczoną powłokę malarską tym samym systemem lakierowym, który stosowano uprzednio przy malowaniu. Należy przyjąć 5 punktów pomiarowych.

6.3. 7. Kontrola montażu balustrady

Dopuszczalne odchyłki montażu balustrad wynoszą:

- odchylenie słupka od pionu $\pm 0,5\%$,
- odchyłka w odległości ustawienia słupka od krawędzi schodów $\pm 0,5\text{ cm}$,
- odchyłka od prostoliniowości wykonanej balustrady 0,5%.

7. Obmiar robót

Jednostką obmiaru robót jest 1 m^2 (metr kwadratowy) wykonanych drobnych elementów betonowych.

Jednostką obmiaru robót jest 1 m (metr) wykonanych schodów skarpowych wraz z poręczą.

Jednostką obmiaru robót jest 1 m^3 (metr sześcienny) wykonanych drobnych elementów betonowych.

Ogólne zasady obmiaru robót podano w ST D-M.00.00.00. „Wymagania ogólne”.

8. Odbiór robót

Ogólne zasady odbioru robót podano w ST D-M.00.00.00. "Wymagania ogólne".

Odbiór robót zanikających i ulegających zakryciu oraz odbiory częściowe i końcowe przeprowadzać według zasad określonych w ST D-M.00.00.00. "Wymagania ogólne".

9. Podstawa płatności

Ogólne wymagania dotyczące płatności podano w ST D-M.00.00.00. "Wymagania ogólne".

Cena wykonania robót – ułożenie 1 m schodów obejmuje:

- prace pomiarowe i przygotowawcze,
- zakup i transport materiałów niezbędnych do wykonania robót,
- przygotowanie podłoża,
- wykonanie podbudowy ze żwiru lub pospółki,
- układanie prefabrykatów na ławie,
- wykonanie i montaż balustrady wraz z zabezpieczeniem antykorozyjnym,
- wykonanie regulacji balustrady po zmontowaniu
- wykonanie naprawy zabezpieczenia antykorozyjnego miejsc, w których to zabezpieczenie zostało uszkodzone w trakcie transportu i montażu.

- uporządkowanie miejsca prowadzonych robót.
- przeprowadzenie niezbędnych badań i pomiarów wymaganych w Specyfikacji.

Cena wykonania robót – wykonanie 1 m³ drobnych elementów betonowych obejmuje:

- prace pomiarowe i przygotowawcze,
- zakup i transport materiałów niezbędnych do wykonania robót,
- przygotowanie podłoża,
- wykonanie fundamentów pod słupki balustrady
- ułożenie podbetonu,
- wykonanie dolnego stopnia schodów „na mokro”,
- wykonanie umocnienia dołu schodów,
- uporządkowanie miejsca prowadzonych robót.
- przeprowadzenie niezbędnych badań i pomiarów wymaganych w Specyfikacji.

Cena wykonania robót – wykonanie 1 m² oczyszczenia schodów obejmuje:

- prace pomiarowe i przygotowawcze,
- zakup i transport materiałów niezbędnych do wykonania robót,
- odkopanie istniejących schodów,
- usunięcie roślinności porastającej schody
- oczyszczenie szczotkami stalowymi powierzchni betonowych

10. Przepisy związane

PN-EN 197-1:2012	Cement. Skład, wymagania i kryteria zgodności dotyczące cementów powszechnego użytku
PN-EN 206:2014-04	Beton zwykły
PN-EN 1008:2004	Woda zarobowa do betonu. Specyfikacja pobierania próbek, badanie i ocena przydatności wody zarobowej do betonu, w tym wody odzyskanej
PN-EN 12620+A1:2010	Kruszywa do betonu
PN-EN 13242:2004	Kruszywa do niezwiązanych i związanych hydraulicznie materiałów stosowanych w obiektach budowlanych i budownictwie drogowym
PN-EN 13139:2003	Kruszywa do zaprawy
PN-EN 991:1999	Oznaczanie wymiarów prefabrykowanych elementów zbrojonych z autoklawizowanego betonu komórkowego lub z betonu lekkiego kruszywowego o otwartej strukturze
PN-EN 10025-2:2007	Wyroby walcowane na gorąco ze stali konstrukcyjnych. Część 2: Warunki techniczne dostawy stali konstrukcyjnych niestopowych
PN-EN 10210-2:2007	Kształtowniki zamknięte wykonane na gorąco ze stali konstrukcyjnych niestopowych i drobnoziarnistych - Część 2: Tolerancje, wymiary i wielkości statyczne
PN-EN 14157:2005	Kamień naturalny -- Oznaczanie odporności na ścieranie
PN-B-06250:1988	Beton zwykły
PN-B-06711:1979	Kruszywa mineralne. Piaski do zapraw budowlanych
PN-B-06712:1986	Kruszywa mineralne do betonu

PN-B-11113:1996	Kruszywa mineralne. Kruszywa naturalne do nawierzchni drogowych. Piasek
PN-B-11111:1996	Kruszywa mineralne. Kruszywo naturalne do nawierzchni drogowych. Żwir i mieszanka
PN-EN ISO 1461:2000	Powłoki cynkowe nanoszone na stal metodą zanurzeniową (cynkowanie jednostkowe). Wymagania i badania
PN-EN ISO 2808:2008	Farby i lakiery. Oznaczanie grubości powłoki
PN-EN ISO 8502-3:2000	Przygotowanie podłoży stalowych przed nakładaniem farb i podobnych produktów. Badania służące do oceny czystości powierzchni. Ocena pozostałości kurzu na powierzchniach stalowych przygotowanych do malowania (metoda z taśmą samoprzylepną)
PN-EN ISO 8502-9:2002	Przygotowanie podłoży stalowych przed nakładaniem farb i podobnych produktów. Badania służące do oceny czystości powierzchni. Część 9: Terenowa metoda konduktometrycznego oznaczania soli rozpuszczalnych w wodzie
PN-EN ISO 4624:2004	Farby i lakiery. Próba odrywania do oceny przyczepności
PN-ISO 15184:2001	Farby i lakiery. Sprawdzenie twardości metodą ołówkową
BN-77/8931-12	Oznaczanie wskaźnika zagęszczenia gruntu

**SPECYFIKACJA TECHNICZNA WYKONANIA
I ODBIORU ROBÓT BUDOWLANYCH**

M.20.01.11

UMOCNIENIE SKARP, STOŻKÓW PRZYCZÓŁKÓW

1. Wstęp

1.1. Przedmiot ST

Przedmiotem niniejszej Specyfikacji Technicznej są wymagania dotyczące wykonania i odbioru robót związanych z umocnieniem skarp i stożków nasypu w związku z realizacją zadania „**Remont mostu drogowego przez rzekę Wartę w pasie drogi DP 2406P w m. Biedrusko**”.

1.2. Zakres stosowania ST

Specyfikacja Techniczna jest stosowana jako dokument przetargowy i kontraktowy przy zlecaniu i realizacji robót wymienionych w punkcie 1.1.

1.3. Zakres robót objętych ST

Ustalenia zawarte w niniejszej specyfikacji dotyczą wykonania i odbioru robót związanych z umocnieniem stożków i skarp przy obiektach mostowych i obejmują:

- **Etap II**

- ręczne plantowanie – obrobienie na czysto powierzchni skarp.
- betonowanie podbetonu C16/20 [B20] o grubości 10 cm - pod bruk kamienny (kostkę kamienną)
- umocnienie skarp przyczółków lub powierzchni poziomych z bruku kamiennego (kostki kamiennej regularnej) wysokości do 20 cm na podbudowie betonowej, z wypełnieniem spoin zaprawą
- ustawienie obrzeży betonowych 8×30 cm na podsypce cementowo-piaskowej
- wykonywanie ławy betonowej z oporem (C10/15 [B15])
- wykonywanie umocnienia podnóży skarpy – ustawienie prefabrykatów betonowych 100×20 cm z betonu C25/30 [B30] lub wykonanie oporników z krawężników betonowych 30×20 cm na ławie betonowej z oporem (C10/15 [B15])

1.4. Określenia podstawowe

Określenia podane w niniejszej ST są zgodne z obowiązującymi odpowiednimi normami i ST D-M.00.00.00.

1.5. Ogólne wymagania dotyczące robót

Wykonawca robót jest odpowiedzialny za jakość ich wykonania oraz za zgodność z Dokumentacją Projektową, ST i poleceniami Inżyniera.

Ogólne wymagania dotyczące robót podano w ST D-M.00.00.00 "Wymagania ogólne".

2. Materiały

2.1. Ogólne wymagania dotyczące materiałów

Ogólne wymagania dotyczące materiałów podano w ST D-M.00.00.00 "Wymagania ogólne".

Zgodnie z Ustawą o wyrobach budowlanych z dn. 16.04.2004 r. (Dz. U. z dnia 12.02.2019 r., poz. 266: Obwieszczenie Marszałka Sejmu Rzeczypospolitej Polskiej z dnia

17 stycznia 2019 r. w sprawie ogłoszenia jednolitego tekstu - z późniejszymi zmianami), wyrób budowlany (materiał) dopuszczony jest do stosowania przy wykonywaniu robót budowlanych, jeżeli jest

- oznakowany CE - wyrób objęty normą zharmonizowaną lub zgodny z wydaną dla niego europejską oceną techniczną
- oznakowany znakiem budowlanym B - wyrób nieobjęty normą zharmonizowaną; znak B świadczący o zgodności z Polską Normą albo aprobatą techniczną,
- wyrobem jednostkowym produkowanym według indywidualnej dokumentacji technicznej - wytworzonym i wbudowanym zgodnie z mającymi zastosowanie przepisami krajowymi
- wyrobem produkowanym na terenie budowy według indywidualnej dokumentacji technicznej - wytworzonym i wbudowanym zgodnie z mającymi zastosowanie przepisami krajowymi

Producent wyrobu budowlanego winien dołączyć do wszystkich zastosowanych wyrobów deklarację właściwości użytkowych (oznakowanie CE) lub krajową deklarację właściwości użytkowych (oznakowanie B).

Sposób deklarowania oraz oceny zgodności wyrobu budowlanego określa Rozporządzenie Parlamentu Europejskiego i Rady (UE) Nr 305/2011 z dnia 9 marca 2011 r. ustanawiające zharmonizowane warunki wprowadzania do obrotu wyrobów budowlanych (Dz. U. Unii Europejskiej 4.4.21 [PL]) - oznakowanie CE lub Rozporządzenie Ministra Infrastruktury i Budownictwa z dnia 17 listopada 2016 r. w sprawie sposobu deklarowania właściwości użytkowych wyrobów budowlanych oraz sposobu znakowania ich znakiem budowlanym (Dz. U. poz. 1966 z 2016 r.) - oznakowanie B

Wykonawca przed przystąpieniem do wykonania robót winien przedstawić Inżynierowi do zaakceptowania proponowane do zastosowania materiały.

Materiałami stosowanymi przy wykonywaniu umocnienia stożków przyczółkowych według zasad niniejszych ST są:

2.2. Zaprawa cementowa M.80,

Zaprawa cementowa 1:4 do wypełnienia spoin – wymagania zgodne z PN-90/B-14501.

Zaprawę wykonać z piasku naturalnego spełniającego wymagania dla gatunku 1 wg PN-B-11113, cementu powszechnego użytku spełniającego wymagania PN-EN 197-1:2012 i wody odmiany 1 odpowiadającej wymaganiom PN-EN 1008:2004.

2.3. Podsypka cementowo-piaskowa

Na podsypkę należy stosować cement spełniający wymagania PN-EN 197-1:2012 oraz piasek średnio lub grubo ziarnisty wg PN-86/B-06712 Kruszywa mineralne do betonu. Użyty piasek nie może zawierać domieszek gliny w ilościach przekraczających 5 %,

2.4. Bruk z kamienia naturalnego:

Bruk kamienny (kostka kamienna) nowy lub z odzysku o wysokości około 16÷20 cm – przed wbudowaniem powinien być zaakceptowany przez Inżyniera. Brukowiec powinien odpowiadać wymaganiom PN-B-11104:1960.

Tablica 1. Właściwości fizyczne i wytrzymałościowe dla kamienia wg PN-B-11104 [11]

Lp.	Właściwości	Wartość	Badania wg
1	Wytrzymałość na ściskanie w stanie powietrzno-suchym, MPa, nie mniej niż	160	PN-B-04110 [3]
2	Ścieralność na tarczy Boehmego, cm, nie więcej niż	0,2	PN-B-04110 [4]
3	Wytrzymałość na uderzenie (zwięzłość), liczba uderzeń, nie mniej niż	12	PN-B-04115 [5]
4	Nasiąkliwość wodą, %, nie więcej niż	0,5	PN-B-04101 [1]

2.5. Obrzeże betonowe 8×30 cm.

Obrzeże betonowe 8×30×100 cm wymagania jak w ST D.08.03.01.

2.6. Krawężniki betonowe 20×30 cm.

Krawężniki betonowe 20×30×100 cm wymagania jak w ST D.08.01.01.

2.6. Beton

Wymagania dla betonu konstrukcyjnego ST M.13.01.00, dla betonu niekonstrukcyjnego C12/15 [B15] do C16/20 [B20] wg ST M.13.02.01. lub ST M.13.02.02.

2.6.1. Beton klasy C12/15 [B15].

Do wykonania ławy betonowej dla obrzeża beton klasy minimum C12/15 [B15] wg PN-EN 206:2014 [PN-B-06250:1988].

2.6.2. Beton klasy C16/20 [B20].

Do wykonania podbudowy pod bruk kamienny zastosować beton klasy C16/20 [B20] wg PN-EN 206:2014 [PN-B-06250:1988].

2.7. Prefabrykaty betonowe umocnienia skarp

Do wykonania umocnienia podnóży skarp - oporników zastosować prefabrykaty z betonu klasy C25/30 [B30] wg PN-EN 206:2014 [PN-B-06250:1988].

3. Sprzęt

3.1. Wykonawca przystępujący do wykonania robót powinien mieć do dyspozycji następujący sprzęt:

- lekkie koparki,
- sprzęt do ręczny do plantowania skarp,
- żuraw samochodowy,
- sprzęt do transportu pomocniczego.
- betoniarkę do wytworzenia betonu, zaprawy cementowej i mieszanki cementowo-piaskowej.

3.2. Plantowanie skarp wykonać ręcznie.

3.3. Układanie bruku – kostki kamiennej wykonać ręcznie metodami brukarskimi.

4. Transport

Zastosowane materiały mogą być przewożone środkami transportu przydatnymi dla danego asortymentu pod względem możliwości ułożenia i umocowania ładunku oraz bezpieczeństwa transportu po uzyskaniu akceptacji Inżyniera.

5. Wykonanie robót

5.1. Ogólne wymagania dotyczące robót

Ogólne wymagania dotyczące wykonania robót podano w ST D-M.00.00.00 "Wymagania ogólne".

5.2. Zakres wykonywanych robót – dla umocnienia brukiem

5.2.1. Wyrównanie powierzchni skarp i stożków

Powierzchnie skarp i stożków przed ich umocnieniem powinny być oczyszczone z porastającej roślinności oraz wyrównane i zagęszczone. Zagęszczenie stożków skarp można uzyskać wykonując nasyp o większej szerokości niż projektowana, a następnie usuwając nadmiar gruntu niezagęszczonego. Wymagany wskaźnik zagęszczenia $I_s \geq 0,97$. Na tak przygotowanym podłożu ułożyć podkład – podbudowę z betonu klasy C16/20 [B20] grubości około 10 cm.

5.2.2. Wykonanie umocnienia z bruku kamiennego

Bruk (kostkę) należy układać na świeżo wykonanym, podkładzie wg pktu 5.2.1. Bruk układa się „pod sznur” naciągnięty na palikach na wysokość od 2 cm do 4 cm nad projektowany poziom powierzchni. Układanie bruku należy rozpocząć od uprzednio wykonanych oporów. W przypadku, gdy dokumentacja projektowa takich oporów nie przewiduje, należy w pierwszej kolejności, po linii obwodu umocnienia, ułożyć brukowce największe. Bruk należy układać tak, aby szczeliny między sąsiednimi warstwami mijały się i nie przekraczały 3 cm, a największy wymiar brukowca był skierowany w podkład.

Po ułożeniu bruku szczeliny należy wypełnić zaprawą lub betonem i powierzchnię ubić do osiągnięcia wymaganego poziomu.

Boki umocnienia zamknąć obrzeżem betonowym, układanym na podsypce cementowo-piaskowej grubości około 3 cm i na ławie betonowej z oporem z betonu klasy C12/15 [B15].

5.2.3. Wykonanie oparcia umocnienia gurtu – opornika

Na dole wykopać rowek pod umocnienie i następnie ustawić prefabrykowane gurdy – oporniki z betonu klasy C25/30 [B30] o wymiarach określonych w Dokumentacji projektowej. Alternatywnie można oporniki z krawężników betonowych 30×20 cm na ławie betonowej z oporem (C10/15 [B15])

6. Kontrola jakości robót

Ogólne zasady kontroli jakości robót podano w ST D-M.00.00.00. "Wymagania ogólne"

6.1. Kontroli jakości robót podlega jakość użytych materiałów zgodnie z wymaganiami niniejszej ST.

6.2. Kontroli podlega zgodność wykonania robót z Dokumentacją Projektową i ST.

6.3. Sprawdzenie wyrównania powierzchni skarp oraz zagęszczenia podłoża do umocnienia. Wymagany wskaźnik zagęszczenia podłoża wynosi 0,97.

6.4. Badanie cech zewnętrznych materiałów użytych do budowy umocnienia

Badanie to następuje poprzez porównanie cech materiałów z wymaganiami w Dokumentacji Projektowej, ST i odpowiednich norm materiałowych.

Badaniu materiałów użytych do budowy umocnienia podlegają:

- a) cechy zewnętrzne bruku kamiennego
- b) cechy zewnętrzne obrzeży betonowych – wymagania wg punktu 2 – do badania należy przedstawić minimum 3 sztuki obrzeży na każde 100 m wbudowanych obrzeży
- c) cechy podsypki oraz jej składników.

Każdy materiał lub element przed wbudowaniem należy przedstawić Inżynierowi do zaakceptowania – wraz z kompletem wymaganych dokumentów (Aprobat, certyfikatów zgodności lub deklaracji zgodności dostawcy oraz ewentualne wyniki badań cech charakterystycznych materiałów, w przypadku żądania ich przez Inżyniera itp.).

6.5. Sprawdzenie równości i jakości wykonanego umocnienia skarp.

7. Obmiar robót

Ogólne zasady obmiaru robót podano w ST D-M.00.00.00 "Wymagania ogólne".
Jednostką obmiaru robót jest

- 1 m³ – wykonanych robót betonowych
- 1 m² - powierzchni umocnienia stożków przyczółków
- 1 m – ustawionego obrzeża lub krawężnika
- 1 szt. – ustawionego prefabrykatu podnóża skarp

8. Odbiór robót

Ogólne zasady odbioru robót podano w ST D-M.00.00.00 "Wymagania ogólne".

9. Podstawa płatności

Ogólne wymagania dotyczące płatności podano w ST D-M.00.00.00. "Wymagania ogólne"

Cena wykonania robót - 1 m² powierzchni umocnienia - obejmuje:

- prace pomiarowe i przygotowawcze,
- zakup i transport materiałów przewidzianych do wykonania robót,
- uporządkowanie miejsca wykonania robót,
- przeprowadzenie niezbędnych badań laboratoryjnych i pomiarów wymaganych w specyfikacji.

oraz dla 1 m² wykonanego plantowania - obejmuje:

- oczyszczenie skarp z porastającej roślinności,
- plantowanie skarp,

oraz dla 1 m³ wykonanej podbudowy betonowej - obejmuje:

- przygotowanie podłoża,
- przygotowanie mieszanki betonowej,
- ułożenie podbudowy betonowej grubości 10 cm

oraz dla 1 m² powierzchni umocnienia - obejmuje:

- ułożenie bruku kamiennego (kostki) na podbudowie,
- wypełnienie przerw między brukiem zaprawą cementową,

oraz dla 1 m obrzeży - obejmuje:

- przygotowanie i ułożenie podsypki cementowo-piaskowej,
- ustawienie obrzeży betonowych 8×30 na ławie betonowej,

oraz dla 1 m krawężnika (fakultatywnie) - obejmuje:

- przygotowanie i ułożenie podsypki cementowo-piaskowej,
- ustawienie krawężników betonowych 20×30 na ławie betonowej,

oraz dla 1 m³ ławy betonowej - obejmuje:

- wykonanie wykopu,
- przygotowanie mieszanki betonowej
- montaż i demontaż deskowania
- wykonanie ławy betonowej – ułożenie mieszanki betonowej,

oraz dla 1 szt. gurtów betonowych (fakultatywnie) - obejmuje:

- wykonanie wykopu,
- montaż prefabrykatów podnóży skarp

10. Przepisy związane

10.1.a. Polskie Normy

PN-S-02205:1998 Drogi samochodowe. Roboty ziemne. Wymagania i badania.

10.2. Polskie Normy – wycofane lub zastąpione

PN-B-04120 Kamień budowlany. Podział, pojęcia podstawowe, nazwy i określenia.

PN-B-06050:1999 Geotechnika. Roboty ziemne. Wymagania ogólne.

PN-88/B-06250 Beton zwykły.

PN-B-11100 Materiały kamienne. Kostka drogowa.

PN-B-11104 Materiały kamienne. Brukowiec.

10.3. Pozostałe przepisy

ROZPORZĄDZENIE MINISTRA TRANSPORTU I GOSPODARKI MORSKIEJ z dnia 30 maja 2000 r. w sprawie warunków technicznych, jakim powinny odpowiadać drogowe obiekty inżynierskie i ich usytuowanie. (Dz. U. Nr 63 poz. 735 - z dnia 3.08 2000 r. - wraz z późniejszymi zmianami)

**SPECYFIKACJA TECHNICZNA WYKONANIA
I ODBIORU ROBÓT BUDOWLANYCH**

M.20.01.15.

PUNKTY POMIAROWO-KONTROLNE

1. Wstęp

1.1. Przedmiot ST

Przedmiotem niniejszej Specyfikacji Technicznej są wymagania dotyczące montażu punktów pomiarowo-kontrolnych w związku z realizacją zadania „**Remont mostu drogowego przez rzekę Wartę w pasie drogi DP 2406P w m. Biedrusko**”.

1.2. Zakres stosowania ST

Specyfikacja Techniczna jest stosowana jako dokument przetargowy i kontraktowy przy zlecaniu i realizacji robót wymienionych w punkcie 1.1.

1.3. Zakres robót objętych ST

Ustalenia zawarte w niniejszej specyfikacji dotyczą prowadzenia robót montażowych punktów pomiarowo-kontrolnych na obiektach inżynierskich i obejmują:

- **Etap II**

- montaż (założenie) reperów stałych na gruncie – przy obiekcie wraz z niezbędnymi pracami geodezyjnymi,
- montaż (założenie) reperów na konstrukcji obiektu wraz z niezbędnymi pracami geodezyjnymi.

1.4. Określenia podstawowe

Określenia podane w niniejszej ST są zgodne z obowiązującymi odpowiednimi normami i ST D-M.00.00.00. „Wymagania ogólne”.

1.5. Ogólne wymagania dotyczące robót

Wykonawca robót jest odpowiedzialny za jakość ich wykonania oraz za zgodność z Dokumentacją Projektową ST i poleceniami Inspektora Nadzoru.

Ogólne wymagania dotyczące robót podano w ST D-M.00.00.00. "Wymagania ogólne".

2. Materiały

2.1. Ogólne wymagania dotyczące materiałów

Ogólne wymagania dotyczące materiałów podano w ST D-M.00.00.00 "Wymagania ogólne".

Zgodnie z Ustawą o wyrobach budowlanych z dn. 16.04.2004 r. (Dz. U. z dnia 12.02.2019 r., poz. 266: Obwieszczenie Marszałka Sejmu Rzeczypospolitej Polskiej z dnia 17 stycznia 2019 r. w sprawie ogłoszenia jednolitego tekstu - z późniejszymi zmianami), wyrób budowlany (materiał) dopuszczony jest do stosowania przy wykonywaniu robót budowlanych, jeżeli jest

- oznakowany CE - wyrób objęty normą zharmonizowaną lub zgodny z wydaną dla niego europejską oceną techniczną
- oznakowany znakiem budowlanym B - wyrób nieobjęty normą zharmonizowaną; znak B świadczący o zgodności z Polską Normą albo aprobatą techniczną,

- wyrobem jednostkowym produkowanym według indywidualnej dokumentacji technicznej - wytworzonym i wbudowanym zgodnie z mającymi zastosowanie przepisami krajowymi
- wyrobem produkowanym na terenie budowy według indywidualnej dokumentacji technicznej - wytworzonym i wbudowanym zgodnie z mającymi zastosowanie przepisami krajowymi

Producent wyrobu budowlanego winien dołączyć do wszystkich zastosowanych wyrobów deklarację właściwości użytkowych (oznakowanie CE) lub krajową deklarację właściwości użytkowych (oznakowanie B).

Sposób deklarowania oraz oceny zgodności wyrobu budowlanego określa Rozporządzenie Parlamentu Europejskiego i Rady (UE) Nr 305/2011 z dnia 9 marca 2011 r. ustanawiające zharmonizowane warunki wprowadzania do obrotu wyrobów budowlanych (Dz. U. Unii Europejskiej 4.4.21 [PL]) - oznakowanie CE lub Rozporządzenie Ministra Infrastruktury i Budownictwa z dnia 17 listopada 2016 r. w sprawie sposobu deklarowania właściwości użytkowych wyrobów budowlanych oraz sposobu znakowania ich znakiem budowlanym (Dz. U. poz. 1966 z 2016 r.) - oznakowanie B

2.2. Materiałami stosowanymi przy wykonywaniu według zasad niniejszych ST są:

2.2.1. Repery – punkty wysokościowe.

Wszystkie elementy należy zabezpieczyć antykorozyjnie zgodnie z Dokumentacją Projektową lub wykonać z materiałów odpornych na korozję.

3. Sprzęt

Do ustalenia punktów wysokościowych (reperów) należy stosować następujący sprzęt:

- teodolity lub tachimetry,
- niwelatory,
- łąty,
- taśmy stalowe.

Sprzęt stosowany do pomiarów punktów wysokościowych powinien gwarantować uzyskanie wymaganej dokładności pomiaru.

4. Transport

Materiały mogą być przewożone dowolnymi środkami transportu. Należy je ułożyć równomiernie na całej powierzchni ładunkowej, obok siebie i zabezpieczyć przed możliwością przesuwania się oraz uszkodzeniem podczas transportu.

5. Wykonanie robót

5.1. Ogólne warunki wykonania robót

Ogólne warunki wykonania robót podano w ST D-M.00.00.00 "Wymagania ogólne".

5.2. Zakres wykonywanych robót.

5.2.1. Osadzenie reperów punktów wysokościowych.

Repery – punkty wysokościowe osadzić w deskowaniu przyczółków oraz płyty ustroju nośnego przed betonowaniem ww. elementów w miejscu i na wysokości zgodnej z Dokumentacją Projektową. Po wykonaniu pomiarów geodezyjnych repery zamocować do zbrojenia, zapewniając w ten sposób ich stabilną pozycję w trakcie betonowania.

Repery – punkty wysokościowe na konstrukcji stalowej mocować do dolnych pasów dźwigarów.

Po rozebraniu deskowania należy repery – punkty wysokościowe ponownie zaniwelować i sporządzić operat geodezyjny z podaniem lokalizacji i wysokości reperów. Operat po zaakceptowaniu przez Inspektora Nadzoru należy dołączyć do dokumentacji powykonawczej obiektów inżynierskich. Repery zamontowane na obiekcie powinny być powiązane ze stałym znakiem wysokościowym umieszczonym przy obiekcie.

Przy obiekcie mostowym należy umieścić stałe punkty wysokościowe zgodnie z ST D.01.01.01. Stały znak wysokościowy powinien być dowiązany do niwelacji państwowej.

6. Kontrola jakości robót.

Ogólne zasady kontroli jakości podano w ST D-M.00.00.00 „Wymagania ogólne”.

Wykonawca robót budowlanych wykonuje badania laboratoryjne ujęte w ST na własny koszt w laboratorium nie należącym do Wykonawcy i Podwykonawcy robót, zaakceptowanym przez Inżyniera oraz Zamawiającego (Inwestora).

6.1. Kontrola montażu reperów polega na:

- sprawdzeniu geodezyjnym usytuowania reperów i ich rzędnych- przed betonowaniem elementów,
- sprawdzeniu zamocowania reperów do zbrojenia,
- sprawdzeniu geodezyjnym usytuowania reperów i ich rzędnych po rozebraniu deskowania,

7. Obmiar robót

Ogólne zasady obmiaru robót podano w ST D-M.00.00.00 „Wymagania ogólne”.

Jednostką obmiaru robót jest 1 szt. zamocowanych i zrektyfikowanych reperów wysokościowych

8. Odbiór robót

Ogólne zasady odbioru robót podano w ST D-M.00.00.00 „Wymagania ogólne”.

9. Podstawa płatności

Ogólne wymagania dotyczące płatności podano w ST D-M.00.00.00. „Wymagania ogólne”.

Cena wykonania robót obejmuje:

- prace pomiarowe i przygotowawcze,
- zakup i transport niezbędnych materiałów do wykonania robót,

- montaż reperów wysokościowych – stałych na gruncie,
- montaż reperów wysokościowych – osadzenie w deskowaniu przed betonowaniem lub na konstrukcji stalowej,
- zaniwelowanie reperów i ich zastabilizowanie,
- pomiar kontrolny reperów po rozebraniu deskowania oraz sporządzenie operatu geodezyjnego,
- usunięcie zbędnych materiałów poza pas drogowy,
- przeprowadzenie niezbędnych badań laboratoryjnych i pomiarów wymaganych w specyfikacji.

10. Przepisy związane

ROZPORZĄDZENIE MINISTRA TRANSPORTU I GOSPODARKI MORSKIEJ z dnia 30 maja 2000 r. w sprawie warunków technicznych, jakim powinny odpowiadać drogowe obiekty inżynierskie i ich usytuowanie. (Dz. U. Nr 63 poz. 735 - z dnia 3.08 2000 r.)

**SPECYFIKACJA TECHNICZNA WYKONANIA
I ODBIORU ROBÓT BUDOWLANYCH**

M.20.01.16.

**ZABEZPIECZENIE POWIERZCHNI
PRZED GRAFFITI**

1. Wstęp

1.1. Przedmiot ST

Przedmiotem niniejszej Specyfikacji Technicznej są wymagania dotyczące wykonania i odbioru robót związanych z zabezpieczeniem przed graffiti odsłoniętych powierzchni betonowych obiektów inżynierskich w związku z realizacją zadania „**Remont mostu drogowego przez rzekę Wartę w pasie drogi DP 2406P w m. Biedrusko**”.

1.2. Zakres stosowania ST

Specyfikacja techniczna jest stosowana jako dokument przetargowy i kontraktowy przy zlecaniu i realizacji robót wymienionych w punkcie 1.1.

1.3. Zakres robót objętych ST

Ustalenia zawarte w niniejszej specyfikacji dotyczą wykonania i odbioru robót związanych z zabezpieczeniem przed graffiti konstrukcji i obejmują:

- **Etap II**
 - a) oczyszczenie ręczne i przygotowanie powierzchni pod zabezpieczenie antygraffitti,
 - b) wykonanie zabezpieczenia przed graffiti - ręcznie, powierzchni gładkiej – ścian,

1.4. Określenia podstawowe

- 1.4.1. Graffiti – napisy lub symbole zamieszczane na ścianach i murach, zazwyczaj w sposób nielegalny. Do malowania graffiti najczęściej stosuje się akrylowe farby w aerozolu.
- 1.4.2. Pozostałe określenia podstawowe są zgodne z obowiązującymi, odpowiednimi polskimi normami i z definicjami podanymi w OST D-M-00.00.00 „Wymagania ogólne”.

1.5. Ogólne wymagania dotyczące robót

Wykonawca robót jest odpowiedzialny za jakość ich wykonania oraz za zgodność z Dokumentacją Projektową, ST i poleceniami Inżyniera,

Ogólne wymagania dotyczące robót podano w ST D-M.00.00.00 "Wymagania ogólne".

2. Materiały

2.1. Ogólne wymagania dotyczące materiałów

Ogólne wymagania dotyczące materiałów podano w ST D-M.00.00.00 "Wymagania ogólne".

Zgodnie z Ustawą o wyrobach budowlanych z dn. 16.04.2004 r., (Dz. U. z dnia 12.02.2019 r., poz. 266: Obwieszczenie Marszałka Sejmu Rzeczypospolitej Polskiej z dnia 17 stycznia 2019 r. w sprawie ogłoszenia jednolitego tekstu - z późniejszymi zmianami), wyrób budowlany (materiał) dopuszczony jest do stosowania przy wykonywaniu robót budowlanych, jeżeli jest

- oznakowany CE - wyrób objęty normą zharmonizowaną lub zgodny z wydaną dla niego europejską oceną techniczną
- oznakowany znakiem budowlanym B - wyrób nieobjęty normą zharmonizowaną; znak B świadczący o zgodności z Polską Normą albo aprobatą techniczną,
- wyrobem jednostkowym produkowanym według indywidualnej dokumentacji technicznej - wytworzonym i wbudowanym zgodnie z mającymi zastosowanie przepisami krajowymi
- wyrobem produkowanym na terenie budowy według indywidualnej dokumentacji technicznej - wytworzonym i wbudowanym zgodnie z mającymi zastosowanie przepisami krajowymi

Producent wyrobu budowlanego winien dołączyć do wszystkich zastosowanych wyrobów deklarację właściwości użytkowych (oznakowanie CE) lub krajową deklarację właściwości użytkowych (oznakowanie B).

Sposób deklarowania oraz oceny zgodności wyrobu budowlanego określa Rozporządzenie Parlamentu Europejskiego i Rady (UE) Nr 305/2011 z dnia 9 marca 2011 r. ustanawiające zharmonizowane warunki wprowadzania do obrotu wyrobów budowlanych (Dz. U. Unii Europejskiej 4.4.21 [PL]) - oznakowanie CE lub Rozporządzenie Ministra Infrastruktury z dnia 17 listopada 2016 r. w sprawie sposobu deklarowania właściwości użytkowych wyrobów budowlanych oraz sposobu znakowania ich znakiem budowlanym (Dz. U. poz. 1966 z 2016 r.) - oznakowanie B

Materiały do wykonania robót powinny być zgodne z ustaleniami dokumentacji projektowej lub ST.

Za sprawdzenie przydatności materiałów oraz jakość wbudowania odpowiada Wykonawca. Przed przystąpieniem do wbudowania materiałów Wykonawca zobowiązany jest do przedstawienia dla każdej dostawy deklaracji zgodności lub certyfikatu zgodności materiału z Polską Normą lub w przypadku jej braku z aprobatą techniczną..

2.2. Rodzaje zabezpieczeń przed graffiti

2.2.1. Podział zabezpieczeń przed graffiti ze względu na trwałość

Ze względu na trwałość powłoki antygraffiti stosuje się następujące zabezpieczenia przed graffiti:

- a) zabezpieczenie tymczasowe - są to woskowe powłoki ochronne, usuwane razem z graffiti, dlatego po każdym zabiegu czyszczenia należy wykonać nową powłokę ochronną. Zabezpieczenia tymczasowe mogą być stosowane na odpowiednio przygotowanych powierzchniach mineralnych (zabezpieczonych lub niezabezpieczonych) i zabezpieczonych antykorozyjnie powierzchniach stalowych. Producent powinien podać w karcie technicznej materiału jak często powłoka woskowa powinna być poddawana renowacji, aby skutecznie chronić obiekt przed graffiti. Dla wyrobów ochrony tymczasowej – wosków – nie jest wymagane przedstawienie aprobaty technicznej, ponieważ ten rodzaj preparatu z założenia nie jest trwale wbudowany w obiekt.
- b) zabezpieczenia półtrwałe - użycie bardziej agresywnych środków czyszczących (do usuwania niektórych rodzajów rysunków mazakami lub sprayami) usuwa lub uszkadza systemy ochrony antygraffiti, co wymaga uzupełnienia lub renowacji ochrony przed graffiti po czyszczeniu tego typu środkami,
- c) trwałe - graffiti nie trzyma się tak zabezpieczonej powierzchni lub z niej spływa ze względu na niską energię powierzchniową; do usunięcia graffiti używa się jedynie

nieagresywnych środków czyszczących; zmywanie graffiti nie niszczy ochrony przed graffiti. Jednak wielokrotne czyszczenie doprowadza ochronę antygraffiti do całkowitego lub częściowego usunięcia. Do tego typu środków producent powinien podać liczbę cykli usuwania graffiti bez uszkodzenia powłoki.

2.2.2. Podział środków antygraffiti ze względu na ich właściwości ochronne

Środki przeznaczone od ochrony przed graffiti dzielą się na:

- a) środki przeznaczone do ochrony konstrukcji oczyszczonych i/lub pomalowanych wstępnie innymi systemami powłokowymi,
- b) środki mające jednocześnie właściwości ochrony antykorozyjnej i antygraffiti.

2.3. Wymagania dla powłok antygraffiti

2.3.1. Właściwości fizyko-chemiczne powłok

Wszystkie rodzaje preparatów przeznaczonych do ochrony antygraffiti powierzchni powinny być paroprzepuszczalne. Informacja o paroprzepuszczalności musi być podana w karcie technicznej wyrobu i aprobacie technicznej na dany wyrób (do ochrony trwałej i półtrwałej). Ponadto wszystkie preparaty, stosowane na zewnątrz konstrukcji powinny być odporne na działanie środowiska atmosferycznego, tzn. charakteryzować się ograniczoną nasiąkliwością i odpornością na zmienne cykle mrozowe oraz odpornością na promieniowanie UV. Muszą też dobrze przylegać do powierzchni konstrukcji, zarówno po utwardzeniu jak i w czasie eksploatacji obiektu. Wymagane właściwości dla powłok ochronnych podano w tablicy 1.

Tablica 1. Wymagania dla powłok antygraffiti stosowanych na powierzchni

Lp.	Właściwość	Wymaganie	Podstawa
1	Grubość powłoki	[μ lub mm] \pm 10%	Według kart technicznych producenta, sprawdzenie wg PN-EN ISO 2808:2000
2	Wygląd	Jednorodna powłoka, kolor zgodny z wzornikiem producenta	-
3	Przyczepność powłoki	Bez obciążenia ruchem: elastyczne \geq 0,8 (0,5) sztywne \geq 1,0 (0,7) z obciążeniem ruchem: elastyczne \geq 1,5 (1,0) sztywne \geq 2,0 (1,5) W () podano wartość minimalnego odczytu	PN-EN-1542:2000
4	Opór dyfuzyjny dla pary wodnej	Nie więcej niż 4 m (zalecane < 1,4)	PN-EN ISO 7783-1:2001
5	Opór dyfuzyjny dla dwutlenku węgla	Nie mniej niż 50 m	PN-EN 1062-6:2003
6	Absorpcja kapilarna i przepuszczalność wody	< 0,3 kg/(m ² h ^{0,5}) zalecane < 0,1 kg/(m ² h ^{0,5})	PN-EN 1062-3:2000
7	Termiczna zgodność po 50 cyklach w roztworze nasyconym soli, mierzona wartością przyczepności pull-off	Powłoka bez uszkodzeń, wartość pull-off jak w p.3	PN-EN 13687-1:2002
8	Odporność na uderzenia	Brak rys i odspojeń po uderzeniach w zależności od klasy: I \geq 4 Nm II \geq 10 Nm	PN EN ISO 6272-1:2005+Ap1:2005

		III \geq 20 Nm	
9	Odporność na UV	Stopień kredowania nie większy niż 3, po 5 latach ekspozycji w atmosferze miejskiej	PN-EN ISO 4628-7:2005
10	Zdolność mostkowania rys	Dla powłok elastycznych należy określić klasę przenoszenia rys	PN-EN 1062-7:2005

2.3.2. Stopień usuwania rysunków z zabezpieczonych powierzchni

Wszystkie wyroby służące do ochrony przed graffiti powinny mieć określony stopień usuwania rysunków z zabezpieczonych powierzchni.

Stopień usuwania graffiti określa się w czasie badań, w trakcie których wykonuje się 25 pełnych cykli czyszczenia za pomocą gąbki, na którą nałożono czyste, bawełniane szmatki. Jeżeli graffiti nie jest usunięte za pomocą czystej suchej szmatki, jest ona nasączana kolejno coraz mocniejszymi środkami czyszczącymi. Stopień usuwania graffiti ocenia się wg tablicy 2.

Tablica 2. Stopnie usuwania graffiti

Lp.	Sposób usuwania graffiti	Stopień usuwania graffiti	Postępowanie przy nieusunięciu graffiti
1	Całkowite usunięcie graffiti za pomocą suchej szmatki	Stopień I	jeżeli nie usunięto graffiti – pkt 2
2	Całkowite usunięcie graffiti za pomocą średniego detergentu, 1% roztwór solny	Stopień II	jeżeli nie usunięto graffiti – pkt 3
3	Całkowite usunięcie graffiti za pomocą mocnego środka czyszczącego	Stopień III	jeżeli nie usunięto graffiti – pkt 4
4	Całkowite usunięcie graffiti za pomocą alkoholu izopropylowego	Stopień IV	jeżeli nie usunięto graffiti – pkt 5
5	Całkowite usunięcie graffiti za pomocą MEK	Stopień V	jeżeli nie usunięto graffiti – pkt 6
6	Grffiti nieszczyszczalne	-	-

2.3.3. Trwałość zabezpieczenia

Materiały do zabezpieczeń antygraffiti powinny mieć zdefiniowaną trwałość zabezpieczenia, którą określa się liczbą cykli nakładania i usuwania graffiti, po której graffiti z zabezpieczonej powierzchni już nie da się usunąć. W karcie technicznej produktu powinien być podany stopień usuwalności graffiti, czyli jaki środek usuwa całkowicie graffiti. Dla systemów trwałych zaleca się, aby zdolność wielokrotnego usuwania graffiti była nie mniejsza niż 10. W miejscach szczególnie narażonych na rysunki graffiti zaleca się stosować systemy o trwałości nie mniejszej niż 50 cykli.

3. Sprzęt

3.1. Ogólne wymagania dotyczące sprzętu

Ogólne wymagania dotyczące sprzętu podano w OST D-M-00.00.00 „Wymagania ogólne”, pkt 3.

3.2. Sprzęt do wykonania robót

Wybór sprzętu i narzędzi do wykonania robót podlega akceptacji Inżyniera.

Poza tym Wykonawca zobowiązany jest posiadać niezbędny sprzęt do wykonywania robót, zgodnie z przyjętą technologią i kartami technicznymi materiałów, oraz konieczny, podstawowy sprzęt laboratoryjny do kontroli procesu technologicznego i wykonanych prac.

Podczas robót Wykonawca zobowiązany jest kontrolować warunki atmosferyczne, a podczas robót posiadać do dyspozycji:

- wilgotnościomierz,
- termometry do pomiaru temperatury powietrza i podłoża.
- Wykonawca wykonujący zabezpieczenie powinien dysponować następującym sprzętem:
 - sprężarką o wydajności 10 m³/h,
 - mieszadłem wolnoobrotowym,
 - wałkiem lub pędzlem,
 - naczyniami i wiadrami blaszanymi emaliowanymi.

4. Transport

4.1. Ogólne wymagania dotyczące transportu

Ogólne wymagania dotyczące transportu podano w OST D-M-00.00.00 „Wymagania ogólne” [1], pkt 4.

4.2. Transport materiałów

Materiały do wykonywania ochrony powierzchniowej powinny być pakowane w oryginalne opakowania producenta. Na każdym opakowaniu powinna być umieszczona etykieta zawierająca dane:

- nazwę i adres producenta,
- nazwę wyrobu,
- oznaczenie,
- datę produkcji,
- masę netto,
- termin przydatności do użycia,
- informację o uzyskaniu przez wyrób aprobaty technicznej IBDiM,
- informację o proporcji mieszania,
- sposób przechowywania i stosowania materiałów i zachowania przy tym niezbędnych środków ostrożności, BHP i ochrony środowiska.

Materiały powinny być przechowywane w suchych, chłodnych pomieszczeniach, w oryginalnych, szczelnie zamkniętych opakowaniach, z dala od źródeł ognia i elementów grzejnych, w warunkach zabezpieczających je przed nasłonecznieniem i wpływami atmosferycznymi.

Materiały należy transportować krytymi środkami transportu chroniąc opakowania przed uszkodzeniami mechanicznymi.

5. Wykonanie robót

5.1. Ogólne warunki wykonania robót

Ogólne warunki wykonania robót podano w ST D-M.00.00.00. "Wymagania ogólne".

5.2. Wymagana dokumentacja robót

Przed przystąpieniem do prac Wykonawca zobowiązany jest przedstawić Program zapewnienia jakości (PZJ).

Przed przystąpieniem do robót Wykonawca i Inżynier dokonują ustaleń technologicznych, których zakres przedstawiony został w załączniku 1. Podczas robót na bieżąco, na odpowiednich formularzach Wykonawca zobowiązany jest do sporządzania dokumentacji wykonawczej według załączonych wzorów (przykłady protokołów w załączniku), w której zamieszcza m.in.:

- dane o obiekcie,
- informacje o stosowanych materiałach i technologii prac,
- dane dzienne o warunkach atmosferycznych podczas robót,
- informacje o ilości wykonanych prac i zużytych materiałów,
- wyniki wykonanych badań w ramach kontroli wykonywania i odbioru robót.

Powyższa dokumentacja stanowi podstawę do rozliczenia robót. Dokumentację tę Wykonawca zobowiązany jest dołączyć jako element dokumentacji budowy.

5.3. Zasady wykonywania robót

Podstawowe czynności przy wykonywaniu robót obejmują:

- roboty przygotowawcze,
- przygotowanie podłoża,
- nałożenie powłoki,
- roboty wykończeniowe.

5.4. Przygotowanie podłoża do nakładania powłoki antygraffiti

5.4.1. Warunki ogólne

Bez względu na rodzaj stosowanej ochrony powierzchniowej podłoże wymaga specjalnych przygotowań. Właściwe oczyszczenie powierzchni ma decydujące znaczenie dla trwałości i jakości stosowanych zabezpieczeń. Przygotowanie podłoża ma na celu zapewnienie warunków do właściwego zastosowania materiału do ochrony powierzchniowej antygraffiti.

Podłoże, na którym stosuje się ochronę powierzchniową antygraffiti, powinno być jednorodne, czyste, wolne od zanieczyszczeń, piasku, pyłów, olejów i tłuszczów, a także oczyszczone z odstających grudek farby, starych powłok ochronnych i innych elementów pogarszających przyczepność. Przygotowane podłoże powinno mieć odpowiednią szorstkość.

W każdym przypadku podłoże powinno być przygotowane zgodnie z zaleceniami producenta podanymi w karcie technicznej produktu. Z przygotowania podłoża Wykonawca powinien przygotować protokół. Przykład protokołu podano w załączniku 3.

5.4.2. Sposoby przygotowania podłoża

Prace przygotowawcze polegające na oczyszczeniu podłoża należy wykonywać metodami, które nie naruszają materiału konstrukcyjnego. Z całej zabezpieczanej powierzchni należy usunąć zanieczyszczenia. Powierzchnię należy oczyścić metodą strumieniowo-ścierną (np. przez piaskowanie, śrutowanie, hydropiaskowanie). Następnie oczyszczoną powierzchnię należy odpylić odkurzaczem przemysłowym lub przez zdmuchnięcie pyłu sprężonym powietrzem (sprężarki śrubowe). Miejsca zatłuszczone należy zmyć rozpuszczalnikami organicznymi lub detergentami. Jeżeli producent tak zaleca, do przygotowania podłoża można stosować parę wodną. Zasadnicze roboty przygotowawcze polegające na usunięciu wszystkich części luźnych należy dostosować do przewidywanych materiałów ochrony powierzchniowej, zgodnie z kartami technicznymi.

5.4.3. Wymagania dla podłoża pod powłokę antygraffiti

Podłoże, na którym stosuje się ochronę powierzchniową antygraffiti, powinno spełniać wymagania określone przez producenta powłoki.

5.5. Warunki atmosferyczne w trakcie wykonywania robót

Jeżeli producent materiałów nie podaje inaczej w karcie technicznej materiału, to podczas wykonywania ochrony powierzchniowej antygraffiti powinny być spełnione następujące warunki:

- prace powinny być prowadzone w temperaturze nie wyższej niż 30°C, nie niższej niż +5°C i wyższej o min. 3°C od temperatury punktu rosy przy wilgotności względnej nie wyższej niż 80%. Nie wolno malować powierzchni konstrukcji pokrytych miejscowo szronem (dotyczy materiałów stosowanych w ujemnych temperaturach),
- niedopuszczalne jest wykonywanie powłok podczas złej pogody - silnego wiatru, deszczu, we mgle oraz przy pojawiającej się na powierzchni rosie,
- temperatura środka ochronnego powinna być zgodna z wymaganiami producenta (zwykle powinna być wyższa od 15°C i niższa od 25°C).

Podczas nakładania powłok Wykonawca zobowiązany jest kontrolować wilgotność podłoża oraz temperaturę powietrza i podłoża. Parametry te muszą odpowiadać wymaganiom podanym w kartach technicznych, Polskich Normach lub aprobatkach technicznych. Pomiarów warunków atmosferycznych należy wykonywać co 3-4 godziny i przy każdej odczuwalnej zmianie pogody. Z pomiarów warunków klimatycznych Wykonawca powinien sporządzić protokół.

5.6. Przygotowanie materiałów

Przed przystąpieniem do przygotowania materiałów należy sprawdzić zgodność materiału z dokumentacją projektową i specyfikacją techniczną, stan opakowań i termin przydatności do stosowania.

Z kontroli jakości materiałów do ochrony powierzchniowej (w tym materiału gruntującego, jeśli występuje w systemie) Wykonawca powinien sporządzić protokół.

Jeżeli producent materiału nie przewiduje inaczej w karcie technicznej, to materiały należy przygotować do aplikacji, jak poniżej:

- materiały jednoskładnikowe

Materiały jednoskładnikowe dostarczane są w formie gotowej do użycia po dokładnym wymieszaniu (np. woski do ochrony tymczasowej). Materiał należy wymieszać mieszadłem wolnoobrotowym bezpośrednio przed zastosowaniem. Przed użyciem materiał powinien być pozbawiony pęcherzyków powietrza,

- materiały dwuskładnikowe

Materiały dwuskładnikowe (składnik A i składnik B) konfekcjonowane są w odpowiednich proporcjach fabrycznie; gotowy do użycia produkt uzyskuje się przez dokładne wymieszanie składników A i B; mieszać należy mieszadłem wolnoobrotowym około 3-4 min.; Po wymieszaniu należy preparat przelać do czystego pojemnika i jeszcze raz wymieszać. Po wymieszaniu - bezpośrednio przed zastosowaniem, materiał powinien stanowić jednorodną mieszaninę, bez widocznych smug i pęcherzyków powietrza,

5.7. Nakładanie powłok

5.7.1. Warunki ogólne

Roboty powinny być wykonywane przez specjalistyczne firmy. Przy wykonywaniu robót należy zawsze i bezwzględnie przestrzegać zaleceń technologicznych określonych przez producenta materiału. Zalecenia te zawarte są w kartach technicznych materiałów i opracowane przez jego producenta. Każdy z materiałów przeznaczony do zabezpieczenia antygraffiti ma swoją specyfikę stosowania i dla każdego materiału można określić nieco inne wymagania dotyczące warunków pogodowych, warunków przygotowania i wilgotności podłoża oraz warunków wykonywania kolejnych warstw. Ścisłe przestrzeganie zaleceń technologicznych producenta materiału ma decydujący wpływ na trwałość wykonywanych powłok.

Przy nanoszeniu materiałów do zabezpieczeń powierzchniowych należy zwrócić uwagę na grubość nanoszonej powłoki, uwzględniając szorstkość podłoża. W przypadku powłok nakładanych wielowarstwowo (również tych, które wymagają gruntowania podłoża) należy ściśle przestrzegać wymagań producenta odnośnie okresu czasu, jaki musi upłynąć między nakładaniem kolejnych warstw. Z wykonania robót Wykonawca powinien sporządzić protokół.

5.7.2. Metody nakładania powłok

Materiał należy nakładać metodą zalecaną przez producenta w karcie technicznej produktu. Zwykle stosuje się malowanie pędzlem, wałkiem lub natryskiem pneumatycznym.

Metoda aplikacji powłoki powinna zostać określona w ST po wyborze konkretnego materiału. Jeżeli producent materiału nie podaje inaczej, przy stosowaniu poszczególnych metod nakładania powłok i wypraw należy stosować się do zasad i ograniczeń podanych poniżej.

5.7.2.1. Malowanie powierzchni pędzlem

Powierzchnie należy malować cienką, równomierną warstwą wyrobu, krzyżowo, bez przerw i zacieków. Należy dążyć do otrzymania powłok o możliwie jednakowej grubości na całej malowanej powierzchni. Aby nie dopuścić do powstania zacieków przy malowaniu pędzlem powierzchni pionowych należy:

- prowadzić pędzel z materiałem w kierunku pionowym, stopniowo zwiększając nacisk,
- nanosić pędzlem materiał w ten sposób, aby sąsiednie pasma nieznacznie nachodziły na siebie; w miejscu styku obu pasm wskazany jest lekko falisty ruch pędzla,
- po pomalowaniu powierzchni w kierunku pionowym należy wykonać drugą warstwę malując powierzchnię pędzlem w kierunku poziomym; prace te należy rozpoczynać od lewej strony naciskając dość mocno pędzel, aby наносzony materiał mógł się dobrze rozprowadzić,
- po tych zabiegach należy ponownie malowaną powierzchnię przeciągnąć pędzlem (przy lekkim jego docisku) - od góry do dołu,
- ostatnim etapem jest malowanie powierzchni pędzlem prowadzonym od dołu do góry.

Przy malowaniu pędzlem uzyskuje się gorsze walory estetyczne, niż w przypadku stosowania innych technik malowania, dlatego nie zaleca się tej metody w przypadku stawiania wysokich wymagań estetycznych w stosunku do danej powierzchni.

5.7.2.2. Malowanie powierzchni wałkiem

Metoda ta nie powinna być stosowana do gruntowania podłoża, dlatego że (w przeciwieństwie do pędzla) nie pozwala na dokładne wtarcie materiału malarskiego w pory i drobne nierówności podłoża. Może to wpływać niekorzystnie na przyczepność gruntu do podłoża, a tym samym na zmniejszenie przyczepności całej powłoki do podłoża.

Malowanie powierzchni wałkiem wymaga zastosowania specjalnego pojemnika z zamocowaną w nim siatką, która pozwala odcisnąć nadmiar materiału malarskiego. Malowanie wałkiem polega na nanoszeniu równoległych - nieznacznie zachodzących na siebie pasm środka ochronnego. Po pomalowaniu powierzchni w jednym kierunku, należy malować w kierunku do niego prostopadłym- malowanie krzyżowe. Nanoszenie pasm farby za pomocą wałka nie musi odbywać się w kierunku pionowym i poziomym. W praktyce dobre rezultaty można uzyskać przy prowadzeniu wałka w kierunkach ukośnych np. pod kątem 45° do pionu i w prostopadłym do niego.

5.7.2.3. Malowanie powierzchni natryskiem pneumatycznym

Malowanie natryskiem pneumatycznym polega na rozpyleniu materiału pod wpływem strumienia sprężonego powietrza. Przed przystąpieniem do malowania podłoża natryskiem pneumatycznym należy spełnić następujące warunki wstępne:

- właściwie dobrać pistolet natryskowy, uwzględniając wymaganą w danych warunkach wydajność malowania oraz rodzaj stosowanego materiału antygraffiti,
- dokładnie sprawdzić podłączenie pistoletów natryskowych, regulatora ciśnienia i sprężarki,
- przygotować materiał malarski przez rozcieńczenie do właściwej lepkości roboczej, jeżeli stosowany materiał tego wymaga i dobre wymieszanie,
- ustalić dla danych warunków parametry malowania, takie jak: wydajność wypływu materiału malarskiego przez dyszę, wartość ciśnienia powietrza rozpylającego oraz szerokość strumienia natrysku.

Podczas malowania metodą natrysku pneumatycznego należy przestrzegać następujących zasad:

- odległość pistoletu od malowanej powierzchni powinna być stała i wynosić 0,15 ÷ 0,2 m (chyba że producent materiału zaleca inaczej),
- pistolet podczas natrysku (o ile to możliwe) powinien być ustawiony prostopadle do malowanej powierzchni,
- malowanie należy rozpoczynać od miejsc trudno dostępnych (naroży, wnęk itp.),
- pistolet należy przesuwać z taką prędkością, aby uzyskiwać równo pokrytą materiałem malarskim powierzchnię,
- duże powierzchnie pionowe należy zamalowywać pasmami w kierunku od góry do dołu,
- natrysk należy prowadzić równoległymi pasmami zachodzącymi na siebie w ok. 50%,
- metody tej nie należy stosować do gruntowania podłoża, ponieważ nie zapewnia możliwości dokładnego wtarcia materiału malarskiego w pory i nierówności podłoża.

5.8. Pielęgnacja powłoki

Jeżeli producent nie podaje inaczej, bezpośrednio po ukończeniu prac związanych z zabezpieczeniem powierzchni powłoką antygraffiti należy chronić tę powierzchnię przed intensywnym nasłonecznieniem, silnym wiatrem, a także rosą, deszczem oraz spadkiem temperatury powietrza poniżej 5°C i przegrzaniem powyżej 25°C przez czas określony przez producenta materiału w kartach technicznych. Wykonaną powłokę należy również przez 7 dni chronić przed zabrudzeniami graffiti.

6. Kontrola jakości robót

6.1. Ogólne zasady kontroli jakości robót

Ogólne zasady kontroli jakości robót podano w ST D-M.00.00.00. "Wymagania ogólne".

6.2. Badania przed przystąpieniem do robót

Przed przystąpieniem do robót Wykonawca powinien:

- uzyskać wymagane dokumenty, dopuszczające wyroby budowlane do obrotu i powszechnego stosowania (certyfikaty zgodności, deklaracje zgodności, aprobaty techniczne, ew. badania materiałów wykonane przez dostawców itp.), potwierdzające zgodność materiałów z wymaganiami pktu 2 niniejszej specyfikacji,
- ew. wykonać własne badania właściwości materiałów przeznaczonych do wykonania robót, określone w pktcie 2 lub przez Inżyniera.

Wszystkie dokumenty oraz wyniki badań Wykonawca przedstawi Inżynierowi do akceptacji.

Podczas robót Wykonawca zobowiązany jest prowadzić protokół wykonania ochrony powierzchniowej, w którym podaje wszystkie niezbędne informacje o warunkach atmosferycznych, stanie używanych materiałów, parametrach technologicznych wbudowania materiałów, ilości zastosowanych materiałów oraz wyniki badań wykonanych powłok.

6.2. Kontrola wykonania zabezpieczenia

6.2.1. Kontrola przygotowania materiałów i nakładania powłok

Podczas przygotowywania materiałów do użycia należy sprawdzać zachowanie proporcji mieszania składników, zachowania czasu mieszania składników. Należy też kontrolować zachowanie czasu nakładania materiałów i odstępy czasowe pomiędzy układaniem kolejnych warstw.

6.2.2. Badanie wykonanej powłoki lub wyprawy

6.2.2.1. Ocena wizualna powłok i wypraw

Sprawdzenie wyglądu zewnętrznego obejmuje wzrokową ocenę stanu całej powłoki wg wymagań podanych w tablicy 3.

Tablica 3. Ocena wizualna jakości powłok i wypraw ochronnych

Lp.	Cecha powłoki	Wymagania
1	Połysk	jednolity na całej powierzchni
2	Barwa	jednolita na całej powierzchni, zgodna ze wzorcem
3	Zmięknienie powłoki	niedopuszczalne
4	Ubytki	niedopuszczalne
5	Chropowatość	niedopuszczalna - w przypadku gładkich powłok
6	Kratery	dopuszczalna o charakterze ukłuc szpilki
7	Zacieki	niedopuszczalne
8	Marszczenie się wymalowania	niedopuszczalne
9	Rysy i pęknięcia	niedopuszczalne
10	Pęcherze	niedopuszczalne
11	Odsparianie się powłoki	niedopuszczalne

Cała powierzchnia powinna być dokładnie pokryta materiałem ochronnym.

7. Obmiar robót

Jednostką obmiarową jest m² (metr kwadratowy) powierzchni zabezpieczonej powłoką antygraffiti

Ogólne zasady obmiaru robót podano w ST D-M.00.00.00. punkt 7.

8. Odbiór robót

Odbiór robót zanikających i ulegających zakryciu jak w ST D-M.00.00.00. Odbiór częściowy i końcowy robót jak w ST D-M.00.00.00.

Roboty uznaje się za wykonane zgodnie z dokumentacją projektową, ST i wymaganiami Inżyniera, jeżeli wszystkie pomiary i badania z zachowaniem tolerancji wg pktu 6 dały wyniki pozytywne.

9. Podstawy płatności

Ogólne warunki płatności podano w ST D-M.00.00.00. punkt 9.

Cena wykonania robót obejmuje:

- roboty przygotowawcze i pomiarowe,
- zakup, dostawę i magazynowanie materiałów, konstrukcji lub wyrobów potrzebnych do wykonania robót,
- przygotowanie podłoża do nakładania powłoki,
- nałożenie powłoki,
- pielęgnację powłoki,
- wykonanie i rozbiórkę rusztowań, pomostów roboczych, urządzeń pomocniczych, niezbędnych do wykonania robót,
- zapewnienie bezpieczeństwa robót i ochrony środowiska,
- wykonanie badań,
- uporządkowanie miejsca robót.

10. Przepisy związane

10.1. Specyfikacje techniczne (ST)

D-M-00.00.00 Wymagania ogólne

10.2. Normy

- PN-EN ISO 2808:2000 Farby i lakiery. Oznaczanie grubości powłoki
- PN-EN 1542:2000 Wyroby i systemy do ochrony i napraw konstrukcji betonowych. Metody badań. Pomiar przyczepności przez odrywanie
- PN-EN ISO 7783-1:2001 Farby i lakiery. Oznaczanie współczynnika przenikania pary wodnej. Część 1: Metoda szalkowa dla swobodnych powłok
- PN-EN 1062-6:2003 Farby i lakiery. Wyroby lakierowe i systemy powłokowe stosowane na zewnątrz na mury i beton. Część 6: Oznaczanie przepuszczalności dwutlenku węgla
- PN-EN 13687-1:2002 Wyroby i systemy do ochrony i napraw konstrukcji betonowych. Metody badań. Oznaczanie kompatybilności termicznej. Część 1 : Cykliczne zamrażanie-rozmrażanie przy zanurzeniu w soli odladzającej
- PN EN ISO 6272-1:2005+Ap1:2005 Farby i lakiery. Badania nagłego odkształcenia (odporność na uderzenie). Część 1: Badanie za pomocą spadającego ciężarka, wgłębsk o dużej powierzchni
- PN-EN ISO 4628-7:2005 Farby i lakiery. Ocena zniszczenia powłok. Określanie ilości i rozmiaru uszkodzeń oraz intensywności jednolitych zmian w wyglądzie. Część 7: Ocena stopnia skredowania metodą aksamitu
- PN-EN 1062-7:2005 Farby i lakiery. Wyroby lakierowe i systemy powłokowe stosowane na zewnątrz na mury i beton. Część 7: Oznaczanie właściwości pokrywania rys
- PN-EN 1542:2000 Wyroby i systemy do ochrony i napraw konstrukcji betonowych. Metody badań. Pomiar przyczepności przez odrywanie

